

คู่มือการจัดตั้งงบประมาณปี **2566**

งบลงทุน ค่าครุภัณฑ์ ที่ดินและสิ่งก่อสร้าง
กลุ่มพัฒนาโรงเรียนในโครงการตามพระราชดำริ
และโรงเรียนเฉลิมพระเกียรติ

สำนักพัฒนานวัตกรรมการจัดการศึกษา
สำนักงานคณะกรรมการการศึกษาขั้นพื้นฐาน
กระทรวงศึกษาธิการ

คำนำ

คู่มือการจัดตั้งงบประมาณประจำปีงบประมาณ พ.ศ. 2566 งบลงทุน ค่าครุภัณฑ์ ที่ดิน และสิ่งก่อสร้าง จัดทำขึ้นเพื่อให้เกิดประสิทธิภาพในการจัดตั้งงบประมาณประจำปีงบประมาณ พ.ศ. 2566 ให้กับโรงเรียนในโครงการตามพระราชดำริและโรงเรียนเฉลิมพระเกียรติ สำนักงานคณะกรรมการการศึกษาขั้นพื้นฐาน โดยมีกระบวนการที่เน้น เกณฑ์ มาตรฐาน ขั้นตอนการดำเนินงาน และรายละเอียดประกอบเพื่อดำเนินงานให้เป็นไปในทิศทางเดียวกัน และสามารถแก้ไขปัญหาและตอบสนองต่อความขาดแคลนจำเป็น ในระดับพื้นที่ได้อย่างยั่งยืน อย่างไรก็ตาม คาดหวังว่า คู่มือการจัดตั้งงบประมาณประจำปีงบประมาณ พ.ศ. 2566 งบลงทุน ค่าครุภัณฑ์ ที่ดิน และสิ่งก่อสร้างฉบับนี้ จะเป็นประโยชน์ต่อการจัดตั้งและการบริหารงบประมาณ งบลงทุน ค่าครุภัณฑ์ ที่ดิน และสิ่งก่อสร้างของหน่วยงานในสังกัดต่อไป

สำนักงานคณะกรรมการการศึกษาขั้นพื้นฐาน

สารบัญ

	หน้า
คำนำ	
สารบัญ	1
แนวทางการจัดตั้งงบประมาณ ประจำปี พ.ศ. 2566 งบลงทุน รายการค่าครุภัณฑ์	1-2
- กรอบวงเงินการจัดตั้งงบประมาณ งบลงทุน รายการค่าครุภัณฑ์	3-12
- แนวทางการจัดตั้งงบประมาณ งบลงทุน รายการค่าครุภัณฑ์	13-17
- บัญชีรายการครุภัณฑ์และเกณฑ์การขอจัดตั้งงบประมาณประจำปีงบประมาณ พ.ศ. 2566	18-19
- แบบคำขอตั้งงบประมาณ พ.ศ. 2566 ค่าครุภัณฑ์	20-22
คำชี้แจงการกรอกข้อมูลแบบ 1	23-24
คำชี้แจงการกรอกข้อมูลแบบ 2	25-27
คำชี้แจงการกรอกข้อมูลแบบ 3	28-30
คำชี้แจงการกรอกข้อมูลแบบ 3-1	31-33
คำชี้แจงการกรอกข้อมูลแบบ 3-2	34-36
คำชี้แจงการกรอกข้อมูลแบบ 3-3	37-38
คำชี้แจงการกรอกข้อมูลแบบ 4	39-40
คำชี้แจงการกรอกข้อมูลแบบ 4-1	
แนวทางการจัดตั้งงบประมาณรายจ่าย ประจำปีงบประมาณ พ.ศ. 2566 งบลงทุน	
รายการค่าที่ดินและสิ่งก่อสร้าง	41-42
- กรอบวงเงินการขอจัดตั้งงบประมาณ งบลงทุน รายการค่าที่ดินและสิ่งก่อสร้าง	43-51
- แนวทางการขอจัดตั้งงบประมาณ งบลงทุน รายการค่าที่ดินและสิ่งก่อสร้าง	52-63
- เกณฑ์การขอจัดตั้งงบประมาณสิ่งก่อสร้างของโรงเรียนสำนักงานคณะกรรมการการศึกษาขั้นพื้นฐาน	64-83
- ลักษณะอาคารและราคามาตรฐาน ค่าก่อสร้างอาคารสำนักงาน อาคารเรียนและ อาคารประกอบและสิ่งก่อสร้างอื่น	84-86
- ตารางแบบสิ่งก่อสร้างและเงื่อนไข ปีงบประมาณ พ.ศ. 2566	87-89
- แบบคำขอจัดตั้งงบประมาณประจำปีงบประมาณ พ.ศ. 2566 ค่าที่ดินและสิ่งก่อสร้าง	87-89
- แบบคำขอตั้งงบประมาณ พ.ศ. 2566 ค่าที่ดินและสิ่งก่อสร้าง ฯลฯ	90-105
- แบบคำขอตั้งงบประมาณ พ.ศ. 2566 รายการก่อสร้าง และปรับปรุงซ่อมแซมบ้านพักครูกรณีพิเศษ	106-108
- สรุปรายการคำนวณและเหตุผลความจำเป็นสำหรับค่าขนส่งวัสดุ	111-126
- ตัวอย่างต่าง ๆ	

ภาคผนวก

- ปฏิทินการดำเนินงาน	127
- การใช้งานเว็บไซต์ขอจัดตั้งงบประมาณ งบลงทุน ปีงบประมาณ พ.ศ. 2566	128-133
- แนวทางปฏิบัติตามหนังสือเวียนกรมบัญชีกลาง ด่วนที่สุด ที่ กค (กวจ) 0405.2/ว259 ลงวันที่ 4 มิถุนายน 2561	134-135
- หนังสือเวียนกรมบัญชีกลาง ด่วนที่สุด ที่ กค (กวจ) 0405.2/ว259 ลงวันที่ 4 มิถุนายน 2561	136-137
- เกณฑ์การเผื่อและการคำนวณเผื่อปริมาณวัสดุรวมต่อหน่วย	138-144
- ตารางแสดงวิธีการคำนวณหาค่าวัสดุรวมต่อหน่วยของงานก่อสร้างประเภทต่าง ๆ	145-156
- ระยะห่างระหว่างอาคาร แนวเขตที่ดิน	157
- ลักษณะอาคารและราคามาตรฐาน อาคารสำนักงานเขตพื้นที่การศึกษา (สพป./สพม.)	158-286
- กฎกระทรวง ฉบับที่ 55 (พ.ศ. 2543) ออกตามความในพระราชบัญญัติควบคุมอาคาร พ.ศ. 2522	287-299
- กฎกระทรวง ฉบับที่ 61 (พ.ศ. 2550) ออกตามความในพระราชบัญญัติควบคุมอาคาร พ.ศ. 2522	300-302
- กฎกระทรวงกำหนดการรับน้ำหนัก ความต้านทาน ความคงทนของอาคาร และพื้นดินที่รองรับอาคารในการต้านทานแรงสั่นสะเทือนของแผ่นดินไหว พ.ศ. 2564	303-308
- ตัวอย่างแหล่งสืบค้นราคาครุภัณฑ์ ปีงบประมาณ พ.ศ. 2566	309
- การโอนเปลี่ยนแปลงงบประมาณ	310-312
- คำสั่งคณะทำงาน	313-318
- รายชื่อโรงเรียนในโครงการพระราชดำริและโรงเรียนเฉลิมพระเกียรติ	319-338

.....

แนวทางการขอจัดตั้งงบประมาณรายจ่ายประจำปีงบประมาณ พ.ศ. 2566 งบลงทุน รายการค่าครุภัณฑ์

ปีงบประมาณ พ.ศ. 2566 สำนักงานคณะกรรมการการศึกษาขั้นพื้นฐาน ได้กระจายอำนาจให้กลุ่มโรงเรียนในโครงการตามพระราชดำริ และกลุ่มโรงเรียนเฉลิมพระเกียรติฯ ดำเนินการจัดตั้งงบประมาณ งบลงทุน รายการค่าครุภัณฑ์ให้กับโรงเรียนในโครงการตามพระราชดำริ และโรงเรียนเฉลิมพระเกียรติฯ เพื่อให้ได้ครุภัณฑ์ที่ตรงตามความต้องการ คุ่มค่าในการใช้งานและเกิดประโยชน์สูงสุดต่อการพัฒนาคุณภาพ การศึกษาที่ตอบสนองการปฏิรูปการเรียนรู้และนโยบายของรัฐบาล ในการพัฒนาการเรียนการสอน เป็นกรอบ ในการเสนอขอตั้งงบประมาณ

สำนักงานคณะกรรมการการศึกษาขั้นพื้นฐาน ได้กำหนดกรอบวงเงินงบประมาณ งบลงทุน รายการค่าครุภัณฑ์ สำหรับโรงเรียน ระดับก่อนประถมศึกษา ระดับประถมศึกษา ระดับมัธยมศึกษาตอนต้น (โรงเรียนขยายโอกาสทางการศึกษา) และระดับมัธยมศึกษาตอนปลาย โรงเรียนในโครงการตามพระราชดำริ และโรงเรียนเฉลิมพระเกียรติฯ ซึ่งกำหนดผลผลิตให้สอดคล้องกับพระราชบัญญัติงบประมาณรายจ่ายสำหรับ โรงเรียนในสังกัด

กรอบวงเงินการขอจัดตั้งงบประมาณ งบลงทุน รายการค่าครุภัณฑ์

สำนักงานคณะกรรมการการศึกษาขั้นพื้นฐาน กำหนดกรอบวงเงินการดำเนินการขอจัดตั้ง งบประมาณ ประจำปีงบประมาณ พ.ศ. 2566 กลุ่มโรงเรียนในโครงการตามพระราชดำริ และกลุ่มโรงเรียน เฉลิมพระเกียรติฯ 19 กลุ่ม รวมทั้งสิ้น 420,000,000 บาท ดังนี้

- | | |
|--|--------------------------|
| 1. กลุ่มโรงเรียนเจ้าพ่อหลวงอุปถัมภ์-เจ้าแม่หลวงอุปถัมภ์ | งบประมาณ 3,382,400 บาท |
| 2. กลุ่มโรงเรียนในพระบรมราชานุเคราะห์ | งบประมาณ 3,653,000 บาท |
| 3. กลุ่มโรงเรียนในพระบรมราชูปถัมภ์ | งบประมาณ 18,216,300 บาท |
| 4. กลุ่มโรงเรียนร่มเกล้า | งบประมาณ 10,209,900 บาท |
| 5. กลุ่มโรงเรียนราชประชานุเคราะห์ในพระบรมราชูปถัมภ์ | งบประมาณ 13,892,700 บาท |
| 6. กลุ่มโรงเรียนสังวาลย์วิทย์และสมเด็จพระศรีนครินทร์ทราบรมราชชนนี | งบประมาณ 4,231,500 บาท |
| 7. กลุ่มโรงเรียนพระราชูปถัมภ์ สมเด็จพระบรมโอรสาธิราช ฯ สยามกุฎราชกุมาร | งบประมาณ 18,513,600 บาท |
| 8. กลุ่มโรงเรียนพระราชูปถัมภ์ สมเด็จพระเทพรัตนราชสุดา ฯ สยามบรมราชกุมารี | งบประมาณ 7,859,200 บาท |
| 9. กลุ่มโรงเรียนในพระอุปถัมภ์พระเจ้าวรวงศ์เธอพระองค์เจ้าโสมสวลีฯ | งบประมาณ 17,733,400 บาท |
| 10. กลุ่มโรงเรียนในโครงการพัฒนาเด็กและเยาวชนในถิ่นทุรกันดารตาม
พระราชดำริ สมเด็จพระกนิษฐาธิราชเจ้า กรมสมเด็จพระเทพ
รัตนราชสุดา ฯ สยามบรมราชกุมารี (กพด.) | งบประมาณ 109,653,100 บาท |

10.1 กพต. ภาคเหนือ	งบประมาณ 31,777,400 บาท
10.2 กพต. ภาคตะวันออกเฉียงเหนือ	งบประมาณ 21,728,700 บาท
10.3 กพต. ภาคกลาง	งบประมาณ 22,344,000 บาท
10.4 กพต. ภาคใต้	งบประมาณ 10,855,500 บาท
10.5 กพต. มัชฌิม	งบประมาณ 22,947,500 บาท
11. กลุ่มโรงเรียนโครงการด้วยรักและห่วงใย ในสมเด็จพระเทพรัตนราชสุดาฯ สยามบรมราชกุมารี	งบประมาณ 27,539,000 บาท
12. กลุ่มโรงเรียนในโครงการกองทุนการศึกษา	งบประมาณ 74,554,400 บาท
12.1 กองทุนการศึกษาภาคเหนือ	งบประมาณ 19,058,500 บาท
12.2 กองทุนการศึกษาภาคตะวันออกเฉียงเหนือ	งบประมาณ 18,428,800 บาท
12.3 กองทุนการศึกษาภาคกลาง	งบประมาณ 28,583,300 บาท
12.4 กองทุนการศึกษาภาคใต้	งบประมาณ 8,483,800 บาท
13. กลุ่มโรงเรียนนวมินทราชูทิศ	งบประมาณ 11,028,400 บาท
14. กลุ่มโรงเรียนรัชดาภิเษก	งบประมาณ 16,089,200 บาท
15. กลุ่มโรงเรียนรัชมิ่งคลาภิเษก	งบประมาณ 20,552,400 บาท
16. กลุ่มโรงเรียนกาญจนาภิเษกวิทยาลัย และเฉลิมพระเกียรติ พระบาทสมเด็จพระเจ้าอยู่หัวฯ	งบประมาณ 12,321,400 บาท
17. กลุ่มโรงเรียนเฉลิมพระเกียรติ สมเด็จพระนางเจ้าสิริกิติ์ พระบรมราชินีนาถ	งบประมาณ 30,304,400 บาท
18. กลุ่มโรงเรียนเฉลิมพระเกียรติสมเด็จพระศรีนครินทร์ ในพระราชูปถัมภ์สมเด็จพระเทพรัตนราชสุดาฯ	งบประมาณ 12,834,100 บาท
19. กลุ่มโรงเรียนเฉลิมพระเกียรติ สมเด็จพระเจ้าพี่นางเธอเจ้าฟ้ากัลยาณิวัฒนาฯ	งบประมาณ 7,431,600 บาท

แนวทางการขอจัดตั้งงบประมาณ งบลงทุน รายการค่าครุภัณฑ์

ระดับสำนักงานคณะกรรมการการศึกษาขั้นพื้นฐาน

1. ศึกษา วิเคราะห์ความต้องการครุภัณฑ์ของโรงเรียนในโครงการตามพระราชดำริและโรงเรียนเฉลิมพระเกียรติฯ ให้สอดคล้องกับบริบทและนโยบายของสำนักงานคณะกรรมการการศึกษาขั้นพื้นฐาน
2. กำหนดกรอบเงินในการขอจัดตั้งงบประมาณ งบลงทุน รายการค่าครุภัณฑ์ ประจำปีงบประมาณ พ.ศ. 2566 กลุ่มโรงเรียนในโครงการตามพระราชดำริ และกลุ่มโรงเรียนเฉลิมพระเกียรติฯ
3. กำหนดเกณฑ์การขอจัดตั้งงบประมาณ งบลงทุน รายการค่าครุภัณฑ์ ประจำปีงบประมาณ พ.ศ. 2566 โรงเรียนในโครงการตามพระราชดำริ และโรงเรียนเฉลิมพระเกียรติฯ
4. จัดทำคู่มือการขอจัดตั้งงบประมาณ ประจำปีงบประมาณ พ.ศ. 2566 งบลงทุน รายการ ค่าครุภัณฑ์ โรงเรียนในโครงการตามพระราชดำริ และโรงเรียนเฉลิมพระเกียรติฯ
5. กำหนดปฏิทินการปฏิบัติงานให้สอดคล้องกับสำนักงบประมาณ
6. สำนักงานคณะกรรมการการศึกษาขั้นพื้นฐาน แต่งตั้งคณะกรรมการพิจารณากำหนดกรอบเงินในการขอจัดตั้งงบประมาณ งบลงทุน รายการค่าครุภัณฑ์ ของกลุ่มโรงเรียนในโครงการตามพระราชดำริ และกลุ่มโรงเรียนเฉลิมพระเกียรติฯ ประกอบด้วย เลขาธิการคณะกรรมการการศึกษาขั้นพื้นฐานหรือผู้ที่ได้รับมอบหมาย เป็นที่ปรึกษา ผู้อำนวยการสำนักพัฒนานวัตกรรมการจัดการศึกษา เป็นประธานกรรมการ ผู้อำนวยการกลุ่มงบประมาณ 3 ประธานและเลขานุการ กลุ่มโรงเรียนในโครงการตามพระราชดำริ และกลุ่มโรงเรียนเฉลิมพระเกียรติฯ เป็นกรรมการ ผู้อำนวยการพัฒนาโรงเรียนในโครงการตามพระราชดำริและโรงเรียนเฉลิมพระเกียรติฯ เป็นกรรมการและเลขานุการ นักวิเคราะห์นโยบายและแผนสำนักนโยบายและแผนการศึกษาขั้นพื้นฐาน เป็นกรรมการและผู้ช่วยเลขานุการ ทำหน้าที่กำหนดกรอบเงินในการขอจัดตั้งงบประมาณ ให้เป็นไปตามแนวทางการจัดตั้งงบประมาณ งบลงทุน รายการค่าครุภัณฑ์ เพื่อให้เป็นไปตามวัตถุประสงค์และดำเนินการตามขั้นตอนที่เกี่ยวข้อง
7. แจกกรอบเงินงบประมาณให้กลุ่มโรงเรียนในโครงการตามพระราชดำริและกลุ่มโรงเรียนเฉลิมพระเกียรติฯ
8. ประมวลผลคำขอจัดตั้งงบประมาณของโรงเรียนในโครงการตามพระราชดำริ และโรงเรียนเฉลิมพระเกียรติฯ ทุกสำนักงานเขตพื้นที่การศึกษา
9. จัดทำคำขอจัดตั้งงบประมาณ งบลงทุน รายการค่าครุภัณฑ์ ในภาพรวมโรงเรียนในโครงการตามพระราชดำริ และโรงเรียนเฉลิมพระเกียรติฯ ของสำนักงานคณะกรรมการการศึกษาขั้นพื้นฐาน เสนอต่อคณะกรรมการการศึกษาขั้นพื้นฐาน กระทรวงศึกษาธิการ และสำนักงบประมาณเพื่อพิจารณา

ระดับสำนักงานเขตพื้นที่การศึกษา

1. สำนักงานเขตพื้นที่การศึกษา แจกนโยบายและแนวทางการขอจัดตั้งงบประมาณรายการค่าครุภัณฑ์ให้โรงเรียนในโครงการพระราชดำริ และโรงเรียนเฉลิมพระเกียรติฯ ดำเนินการขอจัดตั้งงบประมาณ และกรอกข้อมูลค่าขอจัดตั้งงบประมาณ รายการค่าครุภัณฑ์ที่ขาดแคลน จำเป็น ส่งให้สำนักงานเขตพื้นที่การศึกษา ภายในกรอบเวลาที่กำหนด

2. การขอจัดตั้งงบประมาณ ให้สำนักงานเขตพื้นที่การศึกษา ดำเนินการตรวจสอบพิกัด Latitude และ Longitude ของทุกโรงเรียนในระบบ DMC ให้ครบถ้วน ถูกต้อง พร้อมทั้งบันทึกพิกัด Latitude และ Longitude ของสำนักงานเขตพื้นที่การศึกษา หากไม่บันทึกพิกัดจะไม่สามารถขอจัดตั้งงบประมาณ ประจำปีงบประมาณ พ.ศ. 2566 ได้

3. จัดทำและสรุปคำขอตั้งงบประมาณ งบลงทุน รายการค่าครุภัณฑ์ ของกลุ่มโรงเรียนในโครงการตามพระราชดำริ และกลุ่มโรงเรียนเฉลิมพระเกียรติฯ จำแนกรายผลผลิต พร้อมตรวจสอบความถูกต้องของกรอบวงเงินงบประมาณ งบประมาณทุกรายการ โดยดำเนินการตามขั้นตอนที่เกี่ยวข้อง และส่งไปยังสำนักพัฒนานวัตกรรมจัดการศึกษา สำนักงานคณะกรรมการการศึกษาขั้นพื้นฐาน จำนวน 1 ชุด ภายในเวลาที่กำหนด ดังนี้

3.1 แบบ 3, 3-2, 3-3 และ 4 เป็นแบบคำขอจัดตั้งครุภัณฑ์ที่ต้องจัดส่งให้สำนักงานคณะกรรมการการศึกษาขั้นพื้นฐาน

3.2 แบบ 3-1, 3-2, 3-3 และ 4-1 เป็นแบบคำขอจัดตั้งครุภัณฑ์ที่โรงเรียนต้องจัดส่งให้สำนักงานเขตพื้นที่การศึกษา

4. การเลือกครุภัณฑ์ ให้เลือกครุภัณฑ์ตามรายการที่กำหนดไว้ในคู่มือ โดยดำเนินการดังนี้

4.1 สามารถเลือกรายการมาตรฐานครุภัณฑ์ จากสำนักงบประมาณ โดยสืบค้นได้จาก www.bb.go.th

4.2 กรณีที่เลือกรายการครุภัณฑ์จากส่วนราชการอื่น จะต้องจัดทำหนังสือขอใช้คุณลักษณะเฉพาะครุภัณฑ์และราคาต่อหน่วยไปยังส่วนราชการนั้น และต้องได้รับอนุญาตให้ใช้ก่อน จึงจะสามารถดำเนินการได้

4.3 กรณีที่เลือกรายการครุภัณฑ์ ที่ต้องกำหนดคุณลักษณะเฉพาะครุภัณฑ์เอง ให้ดำเนินการตามแนวทางการกำหนดรายละเอียดคุณลักษณะเฉพาะครุภัณฑ์ (หน้า 11 - 12)

ทั้งนี้ คุณลักษณะเฉพาะครุภัณฑ์ ตามข้อ 4 ให้สำนักงานเขตพื้นที่การศึกษาและโรงเรียน ซึ่งเป็นผู้ใช้จัดหาและจัดทำคุณลักษณะเฉพาะตามแนวทางการกำหนดรายละเอียดคุณลักษณะเฉพาะครุภัณฑ์ โดยให้เป็นไปตามการจำแนกประเภทรายจ่ายงบประมาณที่สำนักงบประมาณกำหนด พร้อมทั้งรวบรวมคุณลักษณะเฉพาะครุภัณฑ์ที่ได้รับพิจารณาให้จัดตั้ง ประจำปีงบประมาณ พ.ศ.2566 ไว้ที่สำนักงานเขตพื้นที่การศึกษา เพื่อพร้อมส่งให้สำนักงานคณะกรรมการการศึกษาขั้นพื้นฐาน หากสำนักงบประมาณต้องการใช้ประกอบการเสนอขอจัดตั้งงบประมาณรายการดังกล่าว ซึ่งจะแจ้งให้ทราบต่อไป

5. ให้ดำเนินการบันทึกคำขอตั้งงบประมาณผ่านเว็บไซต์ <https://budget66.jobobec.in.th> ภายในเวลาที่กำหนด รวมทั้งพิมพ์เป็นเอกสาร (print out) รับรองความถูกต้อง ส่งพร้อมเอกสาร

คำขอจัดตั้งงบประมาณ รายการค่าครุภัณฑ์ด้วย กรณีคุณลักษณะเฉพาะครุภัณฑ์ตามข้อ 4 ให้จัดส่งเมื่อสำนักงานคณะกรรมการการศึกษาขั้นพื้นฐานแจ้งให้ส่งในภายหลัง

ระดับกลุ่มโรงเรียนในโครงการตามพระราชดำริ และกลุ่มโรงเรียนเฉลิมพระเกียรติฯ

1. กลุ่มโรงเรียนในโครงการตามพระราชดำริ และกลุ่มโรงเรียนเฉลิมพระเกียรติฯ แจ้งนโยบายและแนวทางการจัดตั้งงบประมาณ งบลงทุน รายการค่าครุภัณฑ์ ให้โรงเรียนภายในกลุ่ม โรงเรียนในโครงการตามพระราชดำริ และโรงเรียนเฉลิมพระเกียรติฯ ดำเนินการขอจัดตั้งงบประมาณของโรงเรียน ส่งสำนักงานเขตพื้นที่การศึกษา ภายในกรอบเวลาที่กำหนด

2. แต่งตั้งคณะกรรมการพิจารณาจัดตั้งงบประมาณ งบลงทุน รายการค่าครุภัณฑ์ ประจำปีงบประมาณ พ.ศ. 2566 ของโรงเรียนภายในกลุ่ม ประกอบด้วย คณะกรรมการบริหารกลุ่มโรงเรียนในโครงการตามพระราชดำริ และกลุ่มโรงเรียนเฉลิมพระเกียรติฯ ทำหน้าที่จัดตั้งงบประมาณให้เป็นไปตามแนวทางการจัดตั้งงบประมาณ งบลงทุน รายการค่าครุภัณฑ์ เพื่อให้เป็นไปตามวัตถุประสงค์และดำเนินการตามขั้นตอนที่เกี่ยวข้อง

3. การขอจัดตั้งงบประมาณ ให้กลุ่มโรงเรียนในโครงการตามพระราชดำริ และกลุ่มโรงเรียนเฉลิมพระเกียรติฯ ดำเนินการ ดังนี้

3.1 ดำเนินการตรวจสอบพิกัด Latitude และ Longitude ของทุกโรงเรียนในระบบ DMC ให้ครบถ้วน ถูกต้อง พร้อมทั้งบันทึกพิกัด Latitude และ Longitude ของสำนักงานเขตพื้นที่การศึกษา หากไม่บันทึกพิกัดจะไม่สามารถขอจัดตั้งงบประมาณรายจ่ายประจำปีงบประมาณ พ.ศ. 2566 ได้

3.2 จัดตั้งงบประมาณรายการค่าครุภัณฑ์ ให้กับโรงเรียนที่มีความขาดแคลนจำเป็นตามเกณฑ์มาตรฐานครุภัณฑ์ และเรียงลำดับโรงเรียนตามความขาดแคลน โดยให้สอดคล้องกับเป้าหมาย จุดเน้นตามนโยบาย ทั้งนี้ ให้คำนึงถึงการพัฒนาคุณภาพผู้เรียนเป็นสำคัญ

กรณีโรงเรียนที่มีนักเรียนรวมทั้งสิ้น จำนวน 20 คนลงมา ไม่สามารถขอจัดตั้งงบประมาณรายการค่าครุภัณฑ์ได้ สำหรับโรงเรียนขยายโอกาสทางการศึกษาที่มีนักเรียนระดับมัธยมศึกษาตอนต้น จำนวน 20 คนลงมา ให้สำนักงานเขตพื้นที่การศึกษาพิจารณาให้สอดคล้องกับนโยบาย หรือพิจารณาตามความเหมาะสมของแต่ละพื้นที่

3.3 จัดตั้งงบประมาณรายการค่าครุภัณฑ์ตามประเภท รายการ ให้สอดคล้องกับขนาดและระดับการศึกษาที่เปิดสอน โดยให้เลือกรายการครุภัณฑ์ตามความจำเป็นและเหมาะสม ตามกรอบวงเงินของครุภัณฑ์แต่ละประเภท รายการ ดังนี้

3.3.1 ครุภัณฑ์การศึกษา

1) ครุภัณฑ์โต๊ะ-เก้าอี้นักเรียนทุกระดับ สามารถขอจัดตั้งได้ตามความจำเป็นขาดแคลนตามระดับที่เปิดสอน โดยขอจัดตั้งไม่น้อยกว่าจำนวน 10 ชุดต่อโรงเรียน

2) ครูภัณฑ์พัฒนาทักษะ ระดับก่อนประถมศึกษา มีให้เลือก 4 แบบ ตามขนาดโรงเรียน สามารถเลือกครูภัณฑ์ได้ตามความต้องการจำเป็นและเหมาะสม เพื่อเตรียมความพร้อมให้กับเด็กก่อนประถมศึกษา

3) เครื่องเล่นสนาม มีให้เลือก 4 แบบ ตามขนาดโรงเรียน สามารถเลือกครูภัณฑ์ได้ตามความต้องการจำเป็นและเหมาะสม เพื่อเตรียมความพร้อมให้กับเด็กก่อนประถมศึกษา เช่น ชิงช้า กระดานลื่น กระดานหก เครื่องเล่นปีนป่าย ม้าโยก บาร์โหน ฯลฯ

4) ครูภัณฑ์พัฒนาทักษะ ระดับประถมศึกษา มีให้เลือก 4 แบบ ตามขนาดโรงเรียน สามารถเลือกครูภัณฑ์ได้ตามความต้องการจำเป็นและเหมาะสม เพื่อเตรียมความพร้อมให้กับเด็กประถมศึกษา

5) ครูภัณฑ์เทคโนโลยีดิจิทัล มีให้เลือก 4 แบบ ตามขนาดโรงเรียน สามารถเลือกครูภัณฑ์ได้ตามความต้องการจำเป็นและเหมาะสมในการจัดการเรียนรู้ (ไม่สามารถเลือกครูภัณฑ์คอมพิวเตอร์และอุปกรณ์ต่อพ่วงต่าง ๆ จากครูภัณฑ์รายการนี้)

6) ครูภัณฑ์สะเต็มศึกษา มีให้เลือก 4 แบบ ตามขนาดโรงเรียน สามารถเลือกครูภัณฑ์ได้ตามความต้องการจำเป็นและเหมาะสมในการจัดการเรียนรู้ให้สอดคล้องกับสาระวิทยาศาสตร์สาขาต่าง ๆ เช่น ครูภัณฑ์สะเต็มศึกษาด้านวิทยาศาสตร์ (Science : S) ครูภัณฑ์สะเต็มศึกษาด้านเทคโนโลยี (Technology : T) ครูภัณฑ์สะเต็มศึกษาด้านวิศวกรรมศาสตร์ (Engineer : E) ครูภัณฑ์สะเต็มศึกษาด้านคณิตศาสตร์ (Mathematics : M)

7) ครูภัณฑ์การเรียนการสอน Coding มีให้เลือก 4 แบบ ตามขนาดโรงเรียน สามารถเลือกครูภัณฑ์ได้ตามความต้องการจำเป็นและเหมาะสมในการจัดการเรียนรู้

8) ครูภัณฑ์งานอาชีพ มีให้เลือก 4 แบบ ตามขนาดโรงเรียน สามารถเลือกครูภัณฑ์ได้หลากหลายสาขาอาชีพ ตามความต้องการจำเป็นและเหมาะสมในการจัดการเรียนรู้ เช่น เครื่องสูบน้ำ เครื่องพ่นยา เครื่องพ่นสี เครื่องกรองน้ำ เต้าแก๊ส เต้าอบ เครื่องเชื่อมโลหะ จักรอุตสาหกรรม เครื่องพ่นกำจัดศัตรูพืช เครื่องปั๊มลม เครื่องวัดไฟฟ้า อังกะลุง กลอง ระนาด ทรัมเป็ต ไวโอลิน ฯลฯ

9) ครูภัณฑ์กลุ่มสาระการเรียนรู้ มีให้เลือก 4 แบบ ตามขนาดโรงเรียน สามารถเลือกครูภัณฑ์ได้หลากหลายกลุ่มสาระการเรียนรู้ ตามความต้องการจำเป็นและเหมาะสมในการจัดการเรียนรู้ เช่น กล้องจุลทรรศน์ กล้องโทรทรรศน์ เครื่องชั่ง เครื่องกลั่นน้ำ โตะปฏิบัติการสำหรับนักเรียน โทรทัศน์ ฯลฯ

ทั้งนี้ ครูภัณฑ์การศึกษาที่ต้องเลือกครูภัณฑ์ย่อยทุกรายการไม่สามารถเลือกครูภัณฑ์คอมพิวเตอร์และอุปกรณ์ต่อพ่วงต่าง ๆ จากการขอตั้งงบประมาณได้

3.3.2 ครูภัณฑ์สำนักงาน

ครูภัณฑ์สำนักงาน โรงเรียนและสำนักงานเขตพื้นที่การศึกษาสามารถเลือกได้ตามความจำเป็นในการใช้งาน เช่น โต๊ะครู เก้าอี้ครู โต๊ะทำงาน เครื่องถ่ายเอกสาร เครื่องปรับอากาศ เครื่องดูดฝุ่น ตู้เหล็ก ฯลฯ (รายการใดที่มีคุณลักษณะเฉพาะครูภัณฑ์ที่สำนักงานงบประมาณกำหนดให้เป็นไปตามคุณลักษณะเฉพาะครูภัณฑ์รายการนั้น)

3.3.3 ครุภัณฑ์โฆษณาและเผยแพร่

ครุภัณฑ์โฆษณาและเผยแพร่ โรงเรียนและสำนักงานเขตพื้นที่การศึกษาสามารถเลือกได้ตามความจำเป็นในการใช้งาน เช่น เครื่องฉายภาพ 3 มิติ โทรทัศน์สี เครื่องมัลติมีเดียโปรเจคเตอร์ จอรับภาพ เครื่องขยายเสียง ตู้ลำโพงเคลื่อนที่ ฯลฯ (รายการใดที่มีคุณลักษณะเฉพาะครุภัณฑ์ที่สำนักงานงบประมาณกำหนดให้เป็นไปตามคุณลักษณะเฉพาะครุภัณฑ์รายการนั้น)

3.3.4 ครุภัณฑ์งานบ้านงานครัว

ครุภัณฑ์งานบ้านงานครัว โรงเรียนและสำนักงานเขตพื้นที่การศึกษาสามารถเลือกได้ตามความจำเป็นในการใช้งาน เช่น ตู้เย็น เครื่องซักผ้า เครื่องทำน้ำเย็น เครื่องตัดหญ้า ฯลฯ (ให้เลือกได้เฉพาะรายการครุภัณฑ์ที่สำนักงานงบประมาณกำหนด)

3.3.5 ครุภัณฑ์การเกษตร

ครุภัณฑ์การเกษตร โรงเรียนและสำนักงานเขตพื้นที่การศึกษาสามารถเลือกได้ตามความจำเป็นในการใช้งาน เช่น เครื่องสูบน้ำแบบหอยโข่ง เครื่องพ่นยา รถไถ ฯลฯ (ให้เลือกได้เฉพาะรายการครุภัณฑ์ที่สำนักงานงบประมาณกำหนด)

3.3.6 ครุภัณฑ์โรงงาน

ครุภัณฑ์โรงงาน โรงเรียนขยายโอกาสและโรงเรียนมัธยมศึกษา สามารถเลือกได้ตามความจำเป็นในการใช้งาน เช่น กบไฟฟ้า เลื่อยวงเดือนไฟฟ้า เครื่องตัดเหล็ก ฯลฯ (ให้เลือกได้เฉพาะรายการครุภัณฑ์ที่สำนักงานงบประมาณกำหนด)

3.3.7 ครุภัณฑ์ยานพาหนะและขนส่ง

โรงเรียนที่ขอจัดตั้งงบประมาณรายการครุภัณฑ์ยานพาหนะและขนส่ง ให้ขอจัดตั้งได้เฉพาะโรงเรียนพื้นที่สูงในถิ่นทุรกันดาร และโรงเรียนพื้นที่เกาะ สำหรับสำนักงานเขตพื้นที่การศึกษาสามารถขอจัดตั้งรถโดยสารขนาด 12 ที่นั่ง (ดีเซล) ปริมาณกระบอกลูกสูบไม่ต่ำกว่า 2,400 ซีซี หรือกำลังเครื่องยนต์สูงสุดไม่ต่ำกว่า 90 กิโลวัตต์ ซึ่งสามารถเลือกตามรายการที่กำหนดในคู่มือนี้เท่านั้น (ให้เลือกได้เฉพาะรายการครุภัณฑ์ที่สำนักงานงบประมาณกำหนด)

3.3.8 ครุภัณฑ์คอมพิวเตอร์

สำหรับในปีงบประมาณ พ.ศ. 2566 เนื่องจาก รายการครุภัณฑ์คอมพิวเตอร์ จะต้องได้รับความเห็นชอบจากคณะกรรมการเทคโนโลยีสารสนเทศและการสื่อสารของกระทรวงศึกษาธิการ สำนักงานคณะกรรมการการศึกษาขั้นพื้นฐานจะมีการดำเนินการสำรวจความต้องการจำเป็น ทั้งในระดับโรงเรียนและสำนักงานเขตพื้นที่การศึกษา โดยมีการกำหนดครุภัณฑ์คอมพิวเตอร์และอุปกรณ์ให้เลือกตามความเหมาะสม ซึ่งไม่รวมกับการจัดตั้งงบประมาณค่าครุภัณฑ์ในครั้งนี้

4. การขอจัดตั้งงบประมาณรายการค่าครุภัณฑ์สำหรับโรงเรียนและสำนักงานเขตพื้นที่การศึกษา ให้ขอจัดตั้งงบประมาณภายในกรอบวงเงินที่ได้รับจัดสรรและตามรายการที่กำหนดไว้ในคู่มือนี้

5. จัดทำและสรุปคำขอจัดตั้งงบประมาณ รายการค่าครุภัณฑ์ พร้อมตรวจสอบความถูกต้องของกรอบวงเงินงบประมาณ งบประมาณทุกรายการ โดยดำเนินการตามขั้นตอน ที่เกี่ยวข้องและส่งสำนักงานคณะกรรมการการศึกษาขั้นพื้นฐาน จำนวน 1 ชุด ภายในเวลาที่กำหนด ดังนี้

5.1 แบบ 1 , 2, 3, 3-2, 3-3 และ 4 เป็นแบบคำขอจัดตั้งครุภัณฑ์ที่ต้องจัดส่งให้สำนักงานคณะกรรมการการศึกษาขั้นพื้นฐาน

5.2 แบบ 3-1, 3-2, 3-3 และ 4-1 เป็นแบบคำขอจัดตั้งครุภัณฑ์ที่โรงเรียนต้องจัดส่งให้สำนักงานเขตพื้นที่การศึกษา

5.3 แบบ 4 และแบบ 4-1 ใช้สำหรับเสนอขอจัดตั้งครุภัณฑ์ของโรงเรียนในพื้นที่สูงและถิ่นทุรกันดาร และโรงเรียนพื้นที่เกาะ เท่านั้น

6. การเลือกครุภัณฑ์ ให้เลือกครุภัณฑ์ตามรายการที่กำหนดไว้ในคู่มือ โดยดำเนินการดังนี้

6.1 ครุภัณฑ์โต๊ะเก้าอี้นักเรียนทุกระดับ สามารถขอจัดตั้งได้ตามความจำเป็นขาดแคลนตามระดับที่เปิดสอน โดยขอจัดตั้งไม่น้อยกว่าจำนวน 10 ชุดต่อโรงเรียน

6.2 ครุภัณฑ์ยานพาหนะและขนส่ง ให้ขอจัดตั้งได้เฉพาะโรงเรียนพื้นที่สูงในถิ่นทุรกันดาร และโรงเรียนพื้นที่เกาะ สามารถเลือกตามรายการที่กำหนดไว้ในคู่มือนี้

6.3 การเลือกครุภัณฑ์ ให้เลือกครุภัณฑ์รายการที่กำหนดไว้ในคู่มือ โดยดำเนินการดังนี้

6.3.1 สามารถเลือกรายการมาตรฐานครุภัณฑ์ จากสำนักงบประมาณ โดยสืบค้นได้จาก www.bb.go.th

6.3.2 กรณีที่เลือกรายการครุภัณฑ์จากส่วนราชการอื่น จะต้องจัดทำหนังสือขอใช้คุณลักษณะเฉพาะครุภัณฑ์และราคาต่อหน่วยไปยังส่วนราชการนั้น และต้องได้รับอนุญาตให้ใช้ก่อน จึงจะสามารถดำเนินการได้

6.3.3 กรณีที่เลือกรายการครุภัณฑ์ ที่ต้องกำหนดคุณลักษณะเฉพาะครุภัณฑ์เอง ให้ดำเนินการตามแนวทางการกำหนดรายละเอียดคุณลักษณะเฉพาะครุภัณฑ์ (หน้า 11-12)

ทั้งนี้ คุณลักษณะเฉพาะครุภัณฑ์ ตามข้อ 6.3 ให้สำนักงานเขตพื้นที่การศึกษา และโรงเรียนซึ่งเป็นผู้ใช้จัดหาและจัดทำคุณลักษณะเฉพาะตามแนวทางการกำหนดรายละเอียดคุณลักษณะเฉพาะครุภัณฑ์โดยให้เป็นไปตามการจำแนกประเภทรายจ่ายงบประมาณที่สำนักงบประมาณกำหนด พร้อมทั้งรวบรวมคุณลักษณะเฉพาะครุภัณฑ์ที่ได้รับพิจารณาให้จัดตั้ง ประจำปีงบประมาณ พ.ศ.2566 ไว้ที่สำนักงานเขตพื้นที่การศึกษา เพื่อพร้อมส่งให้สำนักงานคณะกรรมการการศึกษาขั้นพื้นฐาน หากสำนักงบประมาณต้องการใช้ประกอบการเสนอขอจัดตั้งงบประมาณรายการดังกล่าว ซึ่งจะแจ้งให้ทราบต่อไป

7. จัดทำและสรุปคำขอจัดตั้งงบประมาณรายการค่าครุภัณฑ์ พร้อมตรวจสอบความถูกต้องของงบประมาณทุกรายการ โดยจัดส่งเอกสารตามแบบ 3-1, 3-2, 3-3 (ถ้ามี) และ 4-1 (ถ้ามี) ส่งให้สำนักงานเขตพื้นที่การศึกษาภายในเวลาที่กำหนด

ระดับโรงเรียน

1. ให้คณะกรรมการสถานศึกษาขั้นพื้นฐาน มีส่วนร่วมในการวางแผนกำหนดแนวนโยบายในการขอจัดตั้งงบประมาณรายการค่าครุภัณฑ์สำหรับโรงเรียน
 2. ให้ดำเนินการตรวจสอบพิกัด Latitude และ Longitude ของโรงเรียนในระบบ DMC ให้ถูกต้อง และบันทึกพิกัด Latitude และ Longitude ด้วย หากไม่บันทึกและยืนยันพิกัด Latitude และ Longitude ของโรงเรียนจะไม่สามารถขอจัดตั้งงบประมาณ ประจำปีงบประมาณ พ.ศ. 2566 ได้
 3. เสนอขอจัดตั้งงบประมาณ ตามความขาดแคลน จำเป็น ตามเกณฑ์มาตรฐานครุภัณฑ์ โดยให้สอดคล้องกับเป้าหมายจุดเน้นตามนโยบาย ทั้งนี้ ให้คำนึงถึงการพัฒนาคุณภาพผู้เรียนเป็นสำคัญ
 4. เรียงลำดับความสำคัญของรายการครุภัณฑ์ตามความต้องการจำเป็นและขาดแคลน ส่งให้ กลุ่มโรงเรียนในโครงการตามพระราชดำริและกลุ่มโรงเรียนเฉลิมพระเกียรติฯ และสำนักงานเขตพื้นที่การศึกษา ตามลำดับ
 5. การเลือกครุภัณฑ์ ให้เลือกครุภัณฑ์ตามรายการที่กำหนดไว้ในคู่มือ โดยดำเนินการดังนี้
 - 5.1 ครุภัณฑ์โต๊ะเก้าอี้นักเรียนทุกระดับ สามารถขอจัดตั้งได้ตามความจำเป็นขาดแคลนตามระดับที่เปิดสอน โดยขอจัดตั้งไม่น้อยกว่าจำนวน 10 ชุดต่อโรงเรียน
 - 5.2 ครุภัณฑ์ยานพาหนะและขนส่ง ให้ขอจัดตั้งได้เฉพาะโรงเรียนพื้นที่สูงในถิ่นทุรกันดาร และโรงเรียนพื้นที่เกาะ สามารถเลือกตามรายการที่กำหนดไว้ในคู่มือนี้
 - 5.3 ครุภัณฑ์การศึกษา ยกเว้นโต๊ะเก้าอี้นักเรียนทุกระดับ ต้องเป็นความต้องการของครูผู้สอน และรายการที่เลือกต้องสอดคล้องกับวิชาที่สอน สำหรับการเลือกรายการย่อยของครุภัณฑ์การศึกษา และครุภัณฑ์อื่น ๆ ต้องแจ้งรายละเอียดรายการที่เลือก (ตามแบบ 3-3) โดยเลือกครุภัณฑ์รายการย่อยได้ดังนี้
 - 5.3.1 สามารถเลือกรายการมาตรฐานครุภัณฑ์ จากสำนักงบประมาณ โดยสืบค้นได้จาก www.bb.go.th
 - 5.3.2 กรณีที่เลือกรายการครุภัณฑ์จากส่วนราชการอื่น จะต้องจัดทำหนังสือขอใช้คุณลักษณะเฉพาะครุภัณฑ์และราคาต่อหน่วยไปยังส่วนราชการนั้น และต้องได้รับอนุญาตให้ใช้ก่อน จึงจะสามารถดำเนินการได้
 - 5.3.3 กรณีที่เลือกรายการครุภัณฑ์ ที่ต้องกำหนดคุณลักษณะเฉพาะครุภัณฑ์เอง ให้ดำเนินการตามแนวทางการกำหนดรายละเอียดคุณลักษณะเฉพาะครุภัณฑ์ (หน้า 11 - 12)
- ทั้งนี้ คุณลักษณะเฉพาะครุภัณฑ์ ตามข้อ 5.3 ให้โรงเรียนซึ่งเป็นผู้จัดหาและจัดทำคุณลักษณะเฉพาะตามแนวทางการกำหนดรายละเอียดคุณลักษณะเฉพาะครุภัณฑ์โดยให้เป็นไปตามการจำแนกประเภทรายจ่ายงบประมาณที่สำนักงบประมาณกำหนด พร้อมทั้งรวบรวมคุณลักษณะเฉพาะครุภัณฑ์ที่ได้รับพิจารณาให้จัดตั้ง ประจำปีงบประมาณ พ.ศ.2566 ส่งสำนักงานเขตพื้นที่การศึกษา เพื่อพร้อมส่งให้สำนักงานคณะกรรมการการศึกษาขั้นพื้นฐาน หากสำนักงบประมาณต้องการใช้ประกอบการเสนอขอจัดตั้งงบประมาณรายการดังกล่าว ซึ่งจะแจ้งให้ทราบต่อไป

6. รายการครุภัณฑ์ที่มีการเลือกรายการครุภัณฑ์ย่อย ให้ขอจัดตั้งได้ตามขนาดโรงเรียนไม่น้อยกว่าร้อยละ 90 ของกรอบวงเงินในแต่ละรายการ เช่น ครุภัณฑ์งานอาชีพ แบบ 1 กรอบวงเงิน 100,000 บาท จะต้องจัดตั้งไม่น้อยกว่า 90,000 บาท แต่ไม่เกิน 100,000 บาท (เช่น โรงเรียนขอจัดตั้ง 95,000 บาท ให้ระบุในแบบคำขอ 95,000 บาท)

7. จัดทำและสรุปคำขอจัดตั้งงบประมาณรายการค่าครุภัณฑ์ พร้อมตรวจสอบความถูกต้องของงบประมาณทุกรายการ โดยจัดส่งเอกสารตามแบบ 3-1, 3-2, 3-3 (ถ้ามี) และ 4-1 (ถ้ามี) ส่งให้สำนักงานเขตพื้นที่การศึกษาภายในเวลาที่กำหนด

การกำหนดรายละเอียดคุณลักษณะเฉพาะครุภัณฑ์เพื่อใช้เฉพาะการขอจัดตั้งงบประมาณ

การจัดหาครุภัณฑ์ ต้องมีการดำเนินการกำหนดรายละเอียดของครุภัณฑ์ที่ต้องการ ซึ่งหมายถึงคุณลักษณะเฉพาะครุภัณฑ์ของรายการครุภัณฑ์นั้น ๆ พร้อมทั้งกำหนดราคาต่อหน่วย เพื่อดำเนินการจัดหาให้ตรงตามความต้องการและจำเป็นในการใช้งาน ซึ่งครุภัณฑ์ที่ใช้ในหน่วยงานทางการศึกษา มีทั้งครุภัณฑ์ที่ได้กำหนดคุณลักษณะเฉพาะครุภัณฑ์ไว้แล้ว และที่ต้องกำหนดขึ้นเอง ในกรณีที่มีความต้องการนอกเหนือจากรายการครุภัณฑ์ที่ส่วนราชการกำหนดไว้ มีรายละเอียดการดำเนินการ ดังนี้

1. รายการ ราคา และคุณลักษณะเฉพาะครุภัณฑ์ที่ส่วนราชการกำหนด

เมื่อสำนักงานเขตพื้นที่การศึกษาและโรงเรียนต้องการครุภัณฑ์รายการใด ต้องตรวจสอบว่าครุภัณฑ์รายการนั้นได้มีส่วนราชการกำหนดคุณลักษณะเฉพาะครุภัณฑ์หรือไม่ หากเป็นครุภัณฑ์ที่กำหนดไว้แล้ว สามารถเลือกใช้คุณลักษณะเฉพาะครุภัณฑ์และราคาต่อหน่วยที่สำนักงบประมาณ และกระทรวงดิจิทัลเพื่อเศรษฐกิจและสังคมกำหนด กรณีที่ต้องการครุภัณฑ์ที่ส่วนราชการอื่นกำหนด ให้จัดทำหนังสือขอใช้คุณลักษณะเฉพาะครุภัณฑ์ และราคาต่อหน่วยไปยังส่วนราชการนั้น ซึ่งจะต้องได้รับการอนุญาตให้ใช้ก่อน

2. รายการ ราคา และคุณลักษณะเฉพาะครุภัณฑ์ที่ไม่มีส่วนราชการกำหนด สำนักงานเขตพื้นที่การศึกษาและโรงเรียนสามารถกำหนดขึ้นเองได้ โดยดำเนินการดังนี้

2.1 แต่งตั้งคณะกรรมการซึ่งเป็นผู้ใช้ครุภัณฑ์ดังกล่าว เพื่อทำหน้าที่กำหนดคุณลักษณะเฉพาะครุภัณฑ์และราคามาตรฐาน อย่างน้อย 3 คน ประกอบด้วย ผู้ใช้ (อาทิเช่น ครูผู้สอน หัวหน้ากลุ่มสาระการเรียนรู้ เป็นต้น) และหรือมีผู้เชี่ยวชาญเฉพาะสำหรับครุภัณฑ์ที่ต้องการจัดหา โดยจำเป็นต้องอาศัยเทคนิคเป็นการเฉพาะ (หมายถึง ผู้ที่มีความรู้ ความสามารถเป็นการเฉพาะสำหรับครุภัณฑ์ที่จะกำหนด ซึ่งอาจเป็นบุคคลภายในหรือภายนอกหน่วยงานก็ได้)

2.2 คณะกรรมการต้องกำหนดรายละเอียดคุณลักษณะเฉพาะครุภัณฑ์ ไม่ให้สนับสนุนหรือใกล้เคียงกับยี่ห้อใดยี่ห้อหนึ่งเป็นการเฉพาะ โดยต้องกำหนดให้ตรงตามความต้องการผู้ใช้ มีผู้เสนอราคาได้มากที่สุดภายในวงเงินงบประมาณและคุณภาพเหมาะสมกับราคาต่อหน่วย ในการกำหนดคุณลักษณะเฉพาะครุภัณฑ์ ควรกำหนดรายละเอียดที่เป็นสาระสำคัญที่บ่งบอกถึงภาพรวมของครุภัณฑ์นั้น ในการกำหนดขนาด/ปริมาณ ของครุภัณฑ์ ไม่ควรกำหนดขนาด/ปริมาณที่เฉพาะเจาะจง ควรกำหนดให้เป็นขนาด/ปริมาณที่ต่ำสุดหรือสูงสุด เช่น ไม่น้อยกว่า..... ไม่ต่ำกว่า..... ไม่เกิน..... เป็นต้น และควรระบุระยะเวลาการรับประกันด้วย

2.3 ห้ามกำหนดรายละเอียดคุณลักษณะเฉพาะครุภัณฑ์ที่เป็นการกีดกันสินค้าไทยหรือผู้เสนอราคา รายหนึ่งรายใดในการเข้าเสนอราคา

2.4 กรณีครุภัณฑ์ที่กำหนด มีผู้ผลิตได้รับมาตรฐานผลิตภัณฑ์อุตสาหกรรม (มอก.) ตั้งแต่ 3 ราย ขึ้นไป ให้ระบุหมายเลข มอก. เป็นรายละเอียดคุณลักษณะเฉพาะได้

การกำหนดรายละเอียดคุณลักษณะเฉพาะครุภัณฑ์ที่กำหนดขึ้นเอง คณะกรรมการที่ได้รับการแต่งตั้งสามารถนำรายละเอียดคุณลักษณะของครุภัณฑ์หลากหลายยี่ห้อมาศึกษา เพื่อกำหนดคุณลักษณะเฉพาะครุภัณฑ์ให้ตรงตามความต้องการ โดยไม่สนับสนุนสินค้ายี่ห้อใดยี่ห้อหนึ่งเป็นการเฉพาะ

ตัวอย่าง การกำหนดคุณลักษณะเฉพาะครุภัณฑ์ชุดโต๊ะพับอเนกประสงค์ ที่สำนักงานเขตพื้นที่การศึกษาหรือโรงเรียนต้องการกำหนดขึ้นเอง มีขั้นตอนดังนี้

1) กำหนดชื่อครุภัณฑ์ที่ต้องการ โดยชื่อที่กำหนดขึ้นต้องไม่ตรงกับชื่อครุภัณฑ์ที่ส่วนราชการได้กำหนดไว้

2) กำหนดรายละเอียดประกอบคุณลักษณะเฉพาะครุภัณฑ์

(1) หน้าโต๊ะเป็นโฟมเก่า หนาไม่น้อยกว่า 25 มม. ด้านล่างปิดด้วยแผ่นเมลามีนสีขาว

(2) โครงชุบโครเมียม แข็งแรงทนทาน

(3) ขาโต๊ะพับเก็บได้ รองขาด้วยพลาสติกแข็ง 4 จุด กันลื่นและป้องกันรอยขีดข่วนบนพื้นผิว

(4) ขาเหล็กใหญ่ไม่น้อยกว่า 1.5 x 1.5 นิ้ว หนา 1.2 มม. ชุบโครเมียม

(5) ขนาดไม่น้อยกว่า (W) 75 x (D) 180 x (H) 75 ซม.

(6) รับประกันคุณภาพอย่างน้อย 1 ปี

3. คณะกรรมการที่ได้รับการแต่งตั้ง นำคุณลักษณะเฉพาะครุภัณฑ์ที่กำหนดขึ้นไปสืบราคาให้ได้มากที่สุด เพื่อนำราคามากำหนดเป็นราคาต่อหน่วย ซึ่งอาจจะเป็นราคาที่ต่ำสุดที่สืบราคาได้ หรือราคาถัวเฉลี่ย หรือราคาตามความเหมาะสมกับคุณภาพ และวงเงินที่ได้รับจัดสรร

4. คณะกรรมการที่ได้รับการแต่งตั้ง ต้องลงนามรับรองคุณลักษณะเฉพาะครุภัณฑ์ที่กำหนดขึ้นทุกคนและทุกหน้า (มุล่างขวา) พร้อมประทับตราหน่วยงาน

5. จัดทำรายงานการประชุมพิจารณาคุณลักษณะเฉพาะครุภัณฑ์ พร้อมคณะกรรมการทุกคนลงนามทุกหน้า (มุล่างขวา)

6. กรณีสำนักงานเขตพื้นที่การศึกษา เป็นผู้กำหนดคุณลักษณะเฉพาะครุภัณฑ์ ให้เสนอผู้อำนวยการสำนักงานเขตพื้นที่การศึกษาเป็นผู้อนุมัติ หากโรงเรียนเป็นผู้กำหนดคุณลักษณะเฉพาะครุภัณฑ์ ให้เสนอผู้อำนวยการโรงเรียนเป็นผู้อนุมัติ

7. รายละเอียดเอกสารที่ต้องจัดส่ง มีดังนี้

7.1 คำสั่งแต่งตั้งคณะกรรมการกำหนดคุณลักษณะเฉพาะครุภัณฑ์

7.2 รายละเอียดคุณลักษณะเฉพาะครุภัณฑ์ พร้อมราคาต่อหน่วย

7.3 แบบรูปรายการครุภัณฑ์ (ถ้ามี)

หมายเหตุ แนวทางข้างต้นนี้อ้างอิงจาก หนังสือสำนักงานคณะกรรมการการศึกษาขั้นพื้นฐาน

ที่ ศธ 04002/ว2766 เรื่อง แนวทางการดำเนินงานกำหนดราคารามาตรฐานและคุณลักษณะเฉพาะ (Specification : Spec) ลงวันที่ 19 กันยายน 2559 และหนังสือ

สำนักงานคณะกรรมการการศึกษาขั้นพื้นฐาน ที่ ศธ 04002/ว4362 เรื่อง เกณฑ์ คุณลักษณะเฉพาะครุภัณฑ์ ประจำปีงบประมาณ พ.ศ. 2564 ลงวันที่ 9 ตุลาคม 2563

บัญชีรายการครุภัณฑ์และเกณฑ์การขอจัดตั้งงบประมาณ ประจำปีงบประมาณ พ.ศ. 2566

- การขอจัดตั้งครุภัณฑ์ให้พิจารณาจากรายการครุภัณฑ์ที่กำหนดนี้ โดยสำนักงานเขตพื้นที่การศึกษา โรงเรียนจัดตั้งตามระดับที่เปิดสอน และเกณฑ์ควรมีตามขนาดโรงเรียนดังต่อไปนี้
 - ขนาดเล็ก นักเรียน 21 -120 คน (เลือกแบบ 1)
 - ขนาดกลาง นักเรียน 121 - 600 คน (เลือกแบบ 2)
 - ขนาดใหญ่ นักเรียน 601 - 1,500 คน (เลือกแบบ 3)
 - ขนาดใหญ่พิเศษ นักเรียน 1,501 คนขึ้นไป (เลือกแบบ 4)

โรงเรียนที่มีนักเรียน 20 คนลงมา ไม่สามารถขอจัดตั้งครุภัณฑ์ในงบประมาณ พ.ศ. 2566 ได้

- กรณีการขอจัดตั้งครุภัณฑ์ที่ต้องเลือกรายการย่อย ให้ขอจัดตั้งได้ตามขนาดโรงเรียนไม่น้อยกว่าร้อยละ 90 ตามกรอบวงเงินในแต่ละรายการ โดยให้เลือกรายการครุภัณฑ์ย่อยมาประกอบกันเป็นชุด ที่เป็นไปตามความต้องการจำเป็นของโรงเรียนให้สอดคล้องตามชื่อครุภัณฑ์ที่กำหนดไว้

ลำดับที่	รายการครุภัณฑ์	ราคาต่อหน่วย	เกณฑ์ควรมีตามขนาด ร.ร.				สำหรับโรงเรียน/สพท.				แบบไฟล์คำขอของโรงเรียน	หมายเหตุ	
			เล็ก	กลาง	ใหญ่	ใหญ่พิเศษ	ประถมศึกษา	ขยายโอกาส	มัธยมศึกษา	สพป./สพม			
1. ครุภัณฑ์การศึกษา													
	ผลผลิตผู้จบการศึกษาก่อนประถมศึกษา												
	กิจกรรมหลักการจัดการศึกษาก่อนประถมศึกษา (สำหรับโรงเรียนประถม และโรงเรียนขยายโอกาส)												
	ผลผลิตผู้จบการศึกษามัธยมศึกษาตอนปลาย												
	กิจกรรมหลักการส่งเสริมศักยภาพในการเรียนระดับมัธยมศึกษา (สำหรับโรงเรียนมัธยมศึกษา)												
1	โต๊ะเก้าอี้นักเรียน ระดับก่อนประถมศึกษา	1,400	1 ชุดต่อนักเรียน 1 คน				✓	✓	✓				มอก. (จัดตั้งขั้นต่ำ 10 ชุด)
2	ครุภัณฑ์พัฒนาทักษะ ระดับก่อนประถมศึกษา แบบ 1	60,000	1				✓	✓	✓			✓	กำหนดเอง
3	ครุภัณฑ์พัฒนาทักษะ ระดับก่อนประถมศึกษา แบบ 2	80,000		1			✓	✓	✓			✓	กำหนดเอง
4	ครุภัณฑ์พัฒนาทักษะ ระดับก่อนประถมศึกษา แบบ 3	100,000			1		✓	✓	✓			✓	กำหนดเอง
5	ครุภัณฑ์พัฒนาทักษะ ระดับก่อนประถมศึกษา แบบ 4	120,000				1	✓	✓	✓			✓	กำหนดเอง
6	เครื่องเล่นสนาม ระดับก่อนประถมศึกษา แบบ 1	70,000	1				✓	✓	✓			✓	กำหนดเอง
7	เครื่องเล่นสนาม ระดับก่อนประถมศึกษา แบบ 2	80,000		1			✓	✓	✓			✓	กำหนดเอง
8	เครื่องเล่นสนาม ระดับก่อนประถมศึกษา แบบ 3	90,000			1		✓	✓	✓			✓	กำหนดเอง
9	เครื่องเล่นสนาม ระดับก่อนประถมศึกษา แบบ 4	100,000				1	✓	✓	✓			✓	กำหนดเอง
	ผลผลิตผู้จบการศึกษามัธยมศึกษาบังคับ												
	กิจกรรมหลักการจัดการศึกษาประถมศึกษาสำหรับโรงเรียนปกติ (สำหรับโรงเรียนประถม)												
	กิจกรรมหลักการจัดการศึกษามัธยมศึกษาตอนต้นสำหรับโรงเรียนปกติ (สำหรับโรงเรียนขยายโอกาส)												
	ผลผลิตผู้จบการศึกษามัธยมศึกษาตอนปลาย												
	กิจกรรมหลักการส่งเสริมศักยภาพในการเรียนระดับมัธยมศึกษา (สำหรับโรงเรียนมัธยมศึกษา)												
1	โต๊ะเก้าอี้นักเรียน ระดับประถมศึกษา	1,500	1 ชุดต่อนักเรียน 1 คน				✓	✓	✓				มอก. (จัดตั้งขั้นต่ำ 10 ชุด)
2	ครุภัณฑ์พัฒนาทักษะ ระดับประถมศึกษา แบบ 1	70,000	1				✓	✓	✓			✓	กำหนดเอง
3	ครุภัณฑ์พัฒนาทักษะ ระดับประถมศึกษา แบบ 2	90,000		1			✓	✓	✓			✓	กำหนดเอง
4	ครุภัณฑ์พัฒนาทักษะ ระดับประถมศึกษา แบบ 3	110,000			1		✓	✓	✓			✓	กำหนดเอง
5	ครุภัณฑ์พัฒนาทักษะ ระดับประถมศึกษา แบบ 4	130,000				1	✓	✓	✓			✓	กำหนดเอง
6	ครุภัณฑ์เทคโนโลยีดิจิทัล แบบ 1	200,000	1				✓	✓	✓			✓	กำหนดเอง
7	ครุภัณฑ์เทคโนโลยีดิจิทัล แบบ 2	250,000		1			✓	✓	✓			✓	กำหนดเอง
8	ครุภัณฑ์เทคโนโลยีดิจิทัล แบบ 3	300,000			1		✓	✓	✓			✓	กำหนดเอง
9	ครุภัณฑ์เทคโนโลยีดิจิทัล แบบ 4	400,000				1	✓	✓	✓			✓	กำหนดเอง
10	ครุภัณฑ์สะเต็มศึกษา ระดับประถมศึกษา แบบ 1	100,000	1				✓	✓	✓			✓	กำหนดเอง
11	ครุภัณฑ์สะเต็มศึกษา ระดับประถมศึกษา แบบ 2	120,000		1			✓	✓	✓			✓	กำหนดเอง
12	ครุภัณฑ์สะเต็มศึกษา ระดับประถมศึกษา แบบ 3	140,000			1		✓	✓	✓			✓	กำหนดเอง
13	ครุภัณฑ์สะเต็มศึกษา ระดับประถมศึกษา แบบ 4	160,000				1	✓	✓	✓			✓	กำหนดเอง
14	ครุภัณฑ์การเรียนการสอน Coding ระดับประถมศึกษา แบบ 1	80,000	1				✓	✓	✓			✓	กำหนดเอง
15	ครุภัณฑ์การเรียนการสอน Coding ระดับประถมศึกษา แบบ 2	100,000		1			✓	✓	✓			✓	กำหนดเอง
16	ครุภัณฑ์การเรียนการสอน Coding ระดับประถมศึกษา แบบ 3	120,000			1		✓	✓	✓			✓	กำหนดเอง
17	ครุภัณฑ์การเรียนการสอน Coding ระดับประถมศึกษา แบบ 4	140,000				1	✓	✓	✓			✓	กำหนดเอง
18	ครุภัณฑ์งานอาชีพ ระดับประถมศึกษา แบบ 1	100,000	1				✓	✓	✓			✓	กำหนดเอง
19	ครุภัณฑ์งานอาชีพ ระดับประถมศึกษา แบบ 2	120,000		1			✓	✓	✓			✓	กำหนดเอง
20	ครุภัณฑ์งานอาชีพ ระดับประถมศึกษา แบบ 3	140,000			1		✓	✓	✓			✓	กำหนดเอง
21	ครุภัณฑ์งานอาชีพ ระดับประถมศึกษา แบบ 4	160,000				1	✓	✓	✓			✓	กำหนดเอง
22	ครุภัณฑ์กลุ่มสาระการเรียนรู้ ระดับประถมศึกษา แบบ 1	140,000	1				✓	✓	✓			✓	กำหนดเอง
23	ครุภัณฑ์กลุ่มสาระการเรียนรู้ ระดับประถมศึกษา แบบ 2	160,000		1			✓	✓	✓			✓	กำหนดเอง
24	ครุภัณฑ์กลุ่มสาระการเรียนรู้ ระดับประถมศึกษา แบบ 3	180,000			1		✓	✓	✓			✓	กำหนดเอง
25	ครุภัณฑ์กลุ่มสาระการเรียนรู้ ระดับประถมศึกษา แบบ 4	200,000				1	✓	✓	✓			✓	กำหนดเอง

ลำดับที่	รายการครุภัณฑ์	ราคา ต่อหน่วย	เกณฑ์ควรมีตามขนาด ร.ร.				สำหรับโรงเรียน/สพท.				แบบแปลนของโรงเรียน	หมายเหตุ
			เล็ก	กลาง	ใหญ่	ใหญ่พิเศษ	ประถมศึกษา	ขยายโอกาส	มัธยมศึกษา	สพท./สพม		
	ผลผลิตผู้จบการศึกษากาชาดบังคับ											
	กิจกรรมหลักการจัดการศึกษามัธยมศึกษาตอนต้นสำหรับโรงเรียนปกติ (สำหรับโรงเรียนขยายโอกาส)											
	ผลผลิตผู้จบการศึกษามัธยมศึกษาตอนปลาย											
	กิจกรรมหลักการส่งเสริมศักยภาพในการเรียนระดับมัธยมศึกษา (สำหรับโรงเรียนมัธยมศึกษา)											
1	โต๊ะเก้าอี้นักเรียน ระดับมัธยมศึกษา	1,600	1 ชุดต่อนักเรียน 1 คน					✓	✓			มอก. (จัดตั้งขั้นต่ำ 10 ชุด)
2	ครุภัณฑ์เทคโนโลยีดิจิทัล แบบ 1	200,000	1				✓	✓			✓	กำหนดเอง
3	ครุภัณฑ์เทคโนโลยีดิจิทัล แบบ 2	250,000		1			✓	✓			✓	กำหนดเอง
4	ครุภัณฑ์เทคโนโลยีดิจิทัล แบบ 3	300,000			1		✓	✓			✓	กำหนดเอง
5	ครุภัณฑ์เทคโนโลยีดิจิทัล แบบ 4	400,000				1	✓	✓			✓	กำหนดเอง
6	ครุภัณฑ์ส่งเสริมศึกษา ระดับมัธยมศึกษา แบบ 1	120,000	1				✓	✓			✓	กำหนดเอง
7	ครุภัณฑ์ส่งเสริมศึกษา ระดับมัธยมศึกษา แบบ 2	140,000		1			✓	✓			✓	กำหนดเอง
8	ครุภัณฑ์ส่งเสริมศึกษา ระดับมัธยมศึกษา แบบ 3	160,000			1		✓	✓			✓	กำหนดเอง
9	ครุภัณฑ์ส่งเสริมศึกษา ระดับมัธยมศึกษา แบบ 4	180,000				1	✓	✓			✓	กำหนดเอง
10	ครุภัณฑ์การเรียนการสอน Coding ระดับมัธยมศึกษา แบบ 1	100,000	1				✓	✓			✓	กำหนดเอง
11	ครุภัณฑ์การเรียนการสอน Coding ระดับมัธยมศึกษา แบบ 2	120,000		1			✓	✓			✓	กำหนดเอง
12	ครุภัณฑ์การเรียนการสอน Coding ระดับมัธยมศึกษา แบบ 3	140,000			1		✓	✓			✓	กำหนดเอง
13	ครุภัณฑ์การเรียนการสอน Coding ระดับมัธยมศึกษา แบบ 4	160,000				1	✓	✓			✓	กำหนดเอง
14	ครุภัณฑ์งานอาชีพ ระดับมัธยมศึกษา แบบ 1	120,000	1				✓	✓			✓	กำหนดเอง
15	ครุภัณฑ์งานอาชีพ ระดับมัธยมศึกษา แบบ 2	140,000		1			✓	✓			✓	กำหนดเอง
16	ครุภัณฑ์งานอาชีพ ระดับมัธยมศึกษา แบบ 3	160,000			1		✓	✓			✓	กำหนดเอง
17	ครุภัณฑ์งานอาชีพ ระดับมัธยมศึกษา แบบ 4	180,000				1	✓	✓			✓	กำหนดเอง
18	ครุภัณฑ์กลุ่มสาระการเรียนรู้ ระดับมัธยมศึกษา แบบ 1	160,000	1				✓	✓			✓	กำหนดเอง
19	ครุภัณฑ์กลุ่มสาระการเรียนรู้ ระดับมัธยมศึกษา แบบ 2	180,000		1			✓	✓			✓	กำหนดเอง
20	ครุภัณฑ์กลุ่มสาระการเรียนรู้ ระดับมัธยมศึกษา แบบ 3	200,000			1		✓	✓			✓	กำหนดเอง
21	ครุภัณฑ์กลุ่มสาระการเรียนรู้ ระดับมัธยมศึกษา แบบ 4	220,000				1	✓	✓			✓	กำหนดเอง
2. ครุภัณฑ์สำนักงาน												
	ผลผลิตผู้จบการศึกษากาชาดบังคับ											
	กิจกรรมหลักการจัดการศึกษาประถมศึกษาสำหรับโรงเรียนปกติ (สำหรับโรงเรียนประถม และโรงเรียนขยายโอกาส)											
	ผลผลิตผู้จบการศึกษามัธยมศึกษาตอนปลาย											
	กิจกรรมหลักการส่งเสริมศักยภาพในการเรียนระดับมัธยมศึกษา (สำหรับโรงเรียนมัธยมศึกษา)											
1	โต๊ะครู	4,000	ตามความต้องการ/จำเป็น				✓	✓	✓			กำหนดเอง
2	เก้าอี้ครู	1,300	ตามความต้องการ/จำเป็น				✓	✓	✓			กำหนดเอง
3	โต๊ะทำงาน ระดับปฏิบัติการ / ชำนาญการ	4,100	ตามความต้องการ/จำเป็น				✓	✓	✓	✓		กำหนดเอง
4	โต๊ะทำงาน ระดับชำนาญการพิเศษ	5,900	ตามความต้องการ/จำเป็น				✓	✓	✓	✓		กำหนดเอง
5	เก้าอี้ทำงาน ระดับปฏิบัติการ / ชำนาญการ	3,200	ตามความต้องการ/จำเป็น				✓	✓	✓	✓		กำหนดเอง
6	เก้าอี้ทำงาน ระดับชำนาญการพิเศษ	4,300	ตามความต้องการ/จำเป็น				✓	✓	✓	✓		กำหนดเอง
7	โต๊ะพับนอกประสงค์	1,300	ตามความต้องการ/จำเป็น				✓	✓	✓	✓		กำหนดเอง
8	โต๊ะวางเครื่องคอมพิวเตอร์	2,600	ตามความต้องการ/จำเป็น							✓		มาตรฐาน สงป.
9	โต๊ะหมู่บูชา	8,400	ตามความต้องการ/จำเป็น				✓	✓	✓	✓		กำหนดเอง
10	ตู้รับรย (มอก 437-2529)	18,000	ตามความต้องการ/จำเป็น				✓	✓	✓	✓		กำหนดเอง
11	ตู้เหล็ก แบบ 2 บาน	5,900	ตามความต้องการ/จำเป็น				✓	✓	✓	✓		มาตรฐาน สงป.
12	ตู้เหล็ก แบบ 4 ลื่นชัก	6,900	ตามความต้องการ/จำเป็น				✓	✓	✓	✓		มาตรฐาน สงป.
13	ตู้เหล็กเก็บแบบฟอร์ม	4,300	ตามความต้องการ/จำเป็น				✓	✓	✓	✓		กำหนดเอง
14	ตู้เหล็กแบบเตี้ย บานเลื่อนกระจก พร้อมฐานรอง	4,100	ตามความต้องการ/จำเป็น				✓	✓	✓	✓		กำหนดเอง
15	ตู้เหล็กแบบเตี้ย บานเลื่อนทึบ พร้อมฐานรอง	3,700	ตามความต้องการ/จำเป็น				✓	✓	✓	✓		กำหนดเอง
16	ตู้ล็อกเกอร์ 18 ช่อง	8,000	ตามความต้องการ/จำเป็น				✓	✓	✓	✓		มาตรฐาน สงป.
17	ชั้นวางเอกสารประสงค์ 4 ชั้น	2,500	ตามความต้องการ/จำเป็น				✓	✓	✓	✓		กำหนดเอง
18	เครื่องขัดพื้น	22,700	1	1	1	1	✓	✓	✓	✓		มาตรฐาน สงป.
19	เครื่องเจาะกระดาษและเข้าเล่มแบบเจาะกระดาษไฟฟ้าและเข้าเล่มมือโยก	19,900	1	1	1	1	✓	✓	✓	✓		มาตรฐาน สงป.
20	เครื่องเจาะกระดาษและเข้าเล่มแบบเจาะกระดาษและเข้าเล่มมือโยก	11,400	1	1	1	1	✓	✓	✓	✓		มาตรฐาน สงป.
21	เครื่องคัดฝุ่น ขนาด 15 ลิตร	11,000	1	1	1	1	✓	✓	✓	✓		มาตรฐาน สงป.
22	เครื่องคัดฝุ่น ขนาด 25 ลิตร	15,200	1	1	1	1	✓	✓	✓	✓		มาตรฐาน สงป.
23	เครื่องถ่ายเอกสารระบบดิจิทัล (ขาว-ดำ) ความเร็วไม่น้อยกว่า 20 แผ่น/นาที	87,500	1	1	1	1	✓	✓	✓	✓		ลำดับที่ 23-30
24	เครื่องถ่ายเอกสารระบบดิจิทัล (ขาว-ดำ) ความเร็วไม่น้อยกว่า 30 แผ่น/นาที	105,000	1	1	1	1	✓	✓	✓	✓		จากมาตรฐาน สงป.
25	เครื่องถ่ายเอกสารระบบดิจิทัล (ขาว-ดำ) ความเร็วไม่น้อยกว่า 40 แผ่น/นาที	180,000	1	1	1	1	✓	✓	✓	✓		ให้เลือกได้เพียง 1 รายการ
26	เครื่องถ่ายเอกสารระบบดิจิทัล (ขาว-ดำ) ความเร็วไม่น้อยกว่า 50 แผ่น/นาที	200,000	1	1	1	1	✓	✓	✓	✓		
27	เครื่องถ่ายเอกสารระบบดิจิทัล (ขาว-ดำและสี) ความเร็วไม่น้อยกว่า 20 แผ่น/นาที	120,000	1	1	1	1	✓	✓	✓	✓		

ลำดับที่	รายการครุภัณฑ์	ราคา ต่อหน่วย	เกณฑ์ควรมีตามขนาด ร.ร.				สำหรับโรงเรียน/สพท.				แบบไฟล์ค่าของโรงเรียน	หมายเหตุ
			เล็ก	กลาง	ใหญ่	ใหญ่พิเศษ	ประถมศึกษา	ขยายโอกาส	มัธยมศึกษา	สพท./สพม		
7	จอร์รับภาพ ชนิดมอเตอร์ไฟฟ้า ขนาดเส้นทแยงมุม ขนาด 100 นิ้ว	13,000	ตามความต้องการ/จำเป็น				✓	✓	✓	✓		มาตรฐาน สงป.
8	จอร์รับภาพ ชนิดมอเตอร์ไฟฟ้า ขนาดเส้นทแยงมุม ขนาด 120 นิ้ว	15,300	ตามความต้องการ/จำเป็น				✓	✓	✓	✓		มาตรฐาน สงป.
9	จอร์รับภาพ ชนิดมอเตอร์ไฟฟ้า ขนาดเส้นทแยงมุม ขนาด 150 นิ้ว	24,300	ตามความต้องการ/จำเป็น				✓	✓	✓	✓		มาตรฐาน สงป.
10	จอร์รับภาพ ชนิดมอเตอร์ไฟฟ้า ขนาดเส้นทแยงมุม ขนาด 180 นิ้ว	35,200	ตามความต้องการ/จำเป็น				✓	✓	✓	✓		มาตรฐาน สงป.
11	จอร์รับภาพ ชนิดมอเตอร์ไฟฟ้า ขนาดเส้นทแยงมุม ขนาด 200 นิ้ว	45,500	ตามความต้องการ/จำเป็น				✓	✓	✓	✓		มาตรฐาน สงป.
12	โทรทัศน์สี แอลอีดี (LED TV) แบบ Smart TV ระดับความละเอียดจอภาพ 1920x1080 พิกเซล ขนาด 40 นิ้ว	8,900	ตามความต้องการ/จำเป็น				✓	✓	✓	✓		มาตรฐาน สงป.
13	โทรทัศน์สี แอลอีดี (LED TV) แบบ Smart TV ระดับความละเอียดจอภาพ 3840x2160 พิกเซล ขนาด 43 นิ้ว	13,700	ตามความต้องการ/จำเป็น				✓	✓	✓	✓		มาตรฐาน สงป.
14	โทรทัศน์สี แอลอีดี (LED TV) แบบ Smart TV ระดับความละเอียดจอภาพ 3840x2160 พิกเซล ขนาด 50 นิ้ว	15,400	ตามความต้องการ/จำเป็น				✓	✓	✓	✓		มาตรฐาน สงป.
15	โทรทัศน์สี แอลอีดี (LED TV) แบบ Smart TV ระดับความละเอียดจอภาพ 3840x2160 พิกเซล ขนาด 55 นิ้ว	19,900	ตามความต้องการ/จำเป็น				✓	✓	✓	✓		มาตรฐาน สงป.
16	โทรทัศน์สี แอลอีดี (LED TV) แบบ Smart TV ระดับความละเอียดจอภาพ 3840x2160 พิกเซล ขนาด 65 นิ้ว	27,700	ตามความต้องการ/จำเป็น				✓	✓	✓	✓		มาตรฐาน สงป.
17	เครื่องขยายเสียง (Power Amp) ขนาด 150 วัตต์ พร้อมลำโพง และไมโครโฟน	20,000	ตามความต้องการ/จำเป็น				✓	✓	✓	✓		กำหนดเอง
18	ตู้ลำโพงเคลื่อนที่	8,000	ตามความต้องการ/จำเป็น				✓	✓	✓	✓		กำหนดเอง
4. ครุภัณฑ์งานบ้านงานครัว												
ผลผลิตผู้จบการศึกษาภาคบังคับ												
กิจกรรมหลักการจัดการศึกษาประถมศึกษาสำหรับโรงเรียนปกติ (สำหรับโรงเรียนประถม และโรงเรียนขยายโอกาส)												
ผลผลิตผู้จบการศึกษามัธยมศึกษาตอนปลาย												
กิจกรรมหลักการส่งเสริมศักยภาพในการเรียนระดับมัธยมศึกษา (สำหรับโรงเรียนมัธยมศึกษา)												
1	เครื่องตัดหญ้า แบบข้อแข็ง	9,500	ตามความต้องการ/จำเป็น				✓	✓	✓	✓		มาตรฐาน สงป.
2	เครื่องตัดหญ้า แบบข้ออ่อน	10,900	ตามความต้องการ/จำเป็น				✓	✓	✓	✓		มาตรฐาน สงป.
3	เครื่องตัดหญ้า แบบเข็น	13,900	ตามความต้องการ/จำเป็น				✓	✓	✓	✓		มาตรฐาน สงป.
4	เครื่องตัดหญ้า แบบล้อจักรยาน	12,000	ตามความต้องการ/จำเป็น				✓	✓	✓	✓		มาตรฐาน สงป.
5	เครื่องตัดหญ้า แบบนั่งขับ	170,000	ตามความต้องการ/จำเป็น				✓	✓	✓	✓		มาตรฐาน สงป.
6	เครื่องทำน้ำเย็น แบบท่อต่อ ขนาด 1 ก๊อก	13,400	ตามความต้องการ/จำเป็น				✓	✓	✓	✓		มาตรฐาน สงป.
7	เครื่องทำน้ำเย็น แบบท่อต่อ ขนาด 2 ก๊อก	14,600	ตามความต้องการ/จำเป็น				✓	✓	✓	✓		มาตรฐาน สงป.
8	เครื่องซักผ้า แบบธรรมดา ขนาด 15 กิโลกรัม	18,000	ตามความต้องการ/จำเป็น				✓	✓	✓	✓		มาตรฐาน สงป.
9	ตู้เย็น ขนาด 5 คิวบิกฟุต	6,400	ตามความต้องการ/จำเป็น				✓	✓	✓	✓		มาตรฐาน สงป.
10	ตู้เย็น ขนาด 7 คิวบิกฟุต	8,500	ตามความต้องการ/จำเป็น				✓	✓	✓	✓		มาตรฐาน สงป.
11	ตู้เย็น ขนาด 9 คิวบิกฟุต	14,500	ตามความต้องการ/จำเป็น				✓	✓	✓	✓		มาตรฐาน สงป.
12	ตู้เย็น ขนาด 13 คิวบิกฟุต	18,500	ตามความต้องการ/จำเป็น				✓	✓	✓	✓		มาตรฐาน สงป.
13	ตู้เย็น ขนาด 16 คิวบิกฟุต	24,500	ตามความต้องการ/จำเป็น				✓	✓	✓	✓		มาตรฐาน สงป.
5. ครุภัณฑ์การเกษตร												
ผลผลิตผู้จบการศึกษาภาคบังคับ												
กิจกรรมหลักการจัดการศึกษาประถมศึกษาสำหรับโรงเรียนปกติ (สำหรับโรงเรียนประถม และโรงเรียนขยายโอกาส)												
ผลผลิตผู้จบการศึกษามัธยมศึกษาตอนปลาย												
กิจกรรมหลักการส่งเสริมศักยภาพในการเรียนระดับมัธยมศึกษา (สำหรับโรงเรียนมัธยมศึกษา)												
1	เครื่องสูบน้ำ แบบหยอไซ้ เครื่องยนต์เบนซิน สูบน้ำได้ 450 ลิตรต่อนาที	7,000	ตามความต้องการ/จำเป็น				✓	✓	✓	✓		มาตรฐาน สงป.
2	เครื่องสูบน้ำ แบบหยอไซ้ เครื่องยนต์เบนซิน สูบน้ำได้ 1,000 ลิตรต่อนาที ขนาด 5 แรงม้า	8,600	ตามความต้องการ/จำเป็น				✓	✓	✓	✓		มาตรฐาน สงป.
3	เครื่องสูบน้ำ แบบหยอไซ้ เครื่องยนต์เบนซิน สูบน้ำได้ 1,000 ลิตรต่อนาที ขนาด 7 แรงม้า	17,800	ตามความต้องการ/จำเป็น				✓	✓	✓	✓		มาตรฐาน สงป.
4	เครื่องสูบน้ำ แบบหยอไซ้ เครื่องยนต์ดีเซล สูบน้ำได้ 1,750 ลิตรต่อนาที	63,400	ตามความต้องการ/จำเป็น				✓	✓	✓	✓		มาตรฐาน สงป.
5	เครื่องสูบน้ำ แบบหยอไซ้ เครื่องยนต์ดีเซล สูบน้ำได้ 3,800 ลิตรต่อนาที	119,000	ตามความต้องการ/จำเป็น				✓	✓	✓	✓		มาตรฐาน สงป.
6	เครื่องสูบน้ำ แบบหยอไซ้ มอเตอร์ไฟฟ้า สูบน้ำได้ 450 ลิตรต่อนาที	9,300	ตามความต้องการ/จำเป็น				✓	✓	✓	✓		มาตรฐาน สงป.
7	เครื่องสูบน้ำ แบบหยอไซ้ มอเตอร์ไฟฟ้า สูบน้ำได้ 1,130 ลิตรต่อนาที	17,800	ตามความต้องการ/จำเป็น				✓	✓	✓	✓		มาตรฐาน สงป.
8	เครื่องสูบน้ำ แบบหยอไซ้ มอเตอร์ไฟฟ้า สูบน้ำได้ 1,500 ลิตรต่อนาที	30,900	ตามความต้องการ/จำเป็น				✓	✓	✓	✓		มาตรฐาน สงป.
9	เครื่องสูบน้ำ แบบท่อพญานาค	96,800	ตามความต้องการ/จำเป็น				✓	✓	✓	✓		มาตรฐาน สงป.
10	เครื่องสูบน้ำไฟฟ้าแบบจมน้ำ (Submersible Pump) มอเตอร์ขนาด 0.5 แรงม้า 220 V.AC	28,500	ตามความต้องการ/จำเป็น				✓	✓	✓	✓		มาตรฐาน สงป.
11	เครื่องสูบน้ำไฟฟ้าแบบจมน้ำ (Submersible Pump) มอเตอร์ขนาด 1.0 แรงม้า 220 V.AC	37,200	ตามความต้องการ/จำเป็น				✓	✓	✓	✓		มาตรฐาน สงป.
12	เครื่องสูบน้ำไฟฟ้าแบบจมน้ำ (Submersible Pump) มอเตอร์ขนาด 1.5 แรงม้า 220 V.AC	40,700	ตามความต้องการ/จำเป็น				✓	✓	✓	✓		มาตรฐาน สงป.
13	เครื่องสูบน้ำไฟฟ้าแบบจมน้ำ (Submersible Pump) มอเตอร์ขนาด 2.0 แรงม้า 220 V.AC	48,600	ตามความต้องการ/จำเป็น				✓	✓	✓	✓		มาตรฐาน สงป.
14	เครื่องสูบน้ำไฟฟ้าแบบจมน้ำ (Submersible Pump) มอเตอร์ขนาด 3.0 แรงม้า 220 V.AC	65,500	ตามความต้องการ/จำเป็น				✓	✓	✓	✓		มาตรฐาน สงป.
6. ครุภัณฑ์โรงงาน												
ผลผลิตผู้จบการศึกษาภาคบังคับ												
กิจกรรมหลักการจัดการศึกษาประถมศึกษาสำหรับโรงเรียนปกติ (สำหรับโรงเรียนขยายโอกาส)												
ผลผลิตผู้จบการศึกษามัธยมศึกษาตอนปลาย												
กิจกรรมหลักการส่งเสริมศักยภาพในการเรียนระดับมัธยมศึกษา (สำหรับโรงเรียนมัธยมศึกษา)												
1	กบไฟฟ้า แบบมือถือ ขนาด 5 นิ้ว	14,800	1	1	1	1	✓	✓				มาตรฐาน สงป.
2	เครื่องเจีย/ตัด แบบมือถือ ขนาด 5 นิ้ว	5,500	1	1	1	1	✓	✓				มาตรฐาน สงป.
3	เครื่องเจีย/ตัด แบบมือถือ ขนาด 6 นิ้ว	5,800	1	1	1	1	✓	✓				มาตรฐาน สงป.

ลำดับที่	รายการครุภัณฑ์	ราคา ต่อหน่วย	เกณฑ์ควรมีตามขนาด ร.ร.				สำหรับโรงเรียน/สพท.				แบบแปลนของโรงเรียน	หมายเหตุ	
			เล็ก	กลาง	ใหญ่	ใหญ่พิเศษ	ประถมศึกษา	ขยายโอกาส	มัธยมศึกษา	สพท./สพม.			
4	เครื่องเจีย/ตัด แบบมือถือ ขนาด 7 นิ้ว	6,300	1	1	1	1		✓	✓			มาตรฐาน สงป.	
5	เครื่องเจีย/ตัด แบบมือถือ ขนาด 9 นิ้ว	6,500	1	1	1	1		✓	✓			มาตรฐาน สงป.	
6	เครื่องตัดกระดาษทราย แบบมือถือ แบบสัน ขนาด 112x225 มิลลิเมตร	8,300	1	1	1	1		✓	✓			มาตรฐาน สงป.	
7	เครื่องตัดกระดาษทราย แบบสายพาน ขนาด 75 มิลลิเมตร	7,600	1	1	1	1		✓	✓			มาตรฐาน สงป.	
8	เครื่องตัดกระดาษทราย แบบสายพาน ขนาด 100 มิลลิเมตร	9,100	1	1	1	1		✓	✓			มาตรฐาน สงป.	
9	เลื่อยวงเดือนไฟฟ้า แบบมือถือ ขนาด 9 นิ้ว	6,400	1	1	1	1		✓	✓			มาตรฐาน สงป.	
10	เลื่อยวงเดือนไฟฟ้า แบบมือถือ ขนาด 9 นิ้ว	6,900	1	1	1	1		✓	✓			มาตรฐาน สงป.	
11	เครื่องลอกบัว แบบมือถือ ขนาด 12 มิลลิเมตร	10,100	1	1	1	1		✓	✓			มาตรฐาน สงป.	
12	เครื่องตัดเหล็ก แบบมือถือ ขนาด 1.60 มิลลิเมตร	15,000	1	1	1	1		✓	✓			มาตรฐาน สงป.	
13	เครื่องตัดเหล็ก แบบมือถือ ขนาด 2.50 มิลลิเมตร	17,200	1	1	1	1		✓	✓			มาตรฐาน สงป.	
14	แม่แรงตะเฒ่า ขนาด 2 ตัน	11,000	1	1	1	1		✓	✓			มาตรฐาน สงป.	
15	แม่แรงตะเฒ่า ขนาด 3 ตัน	15,000	1	1	1	1		✓	✓			มาตรฐาน สงป.	
16	แม่แรงตะเฒ่า ขนาด 5 ตัน	24,400	1	1	1	1		✓	✓			มาตรฐาน สงป.	
17	แม่แรงยกกระปุกเกียร์ ขนาด 800 กิโลกรัม	21,400	1	1	1	1		✓	✓			มาตรฐาน สงป.	
18	แม่แรงยกกระปุกเกียร์ ขนาด 1,000 กิโลกรัม	24,500	1	1	1	1		✓	✓			มาตรฐาน สงป.	
19	แม่แรงยกกระปุกเกียร์ ขนาด 1,200 กิโลกรัม	29,400	1	1	1	1		✓	✓			มาตรฐาน สงป.	
20	แม่แรงยกกระปุกเกียร์ ขนาด 1,500 กิโลกรัม	40,000	1	1	1	1		✓	✓			มาตรฐาน สงป.	
7. ครุภัณฑ์ยานพาหนะและขนส่ง		(จัดตั้งได้เฉพาะโรงเรียนพื้นที่สูงในถิ่นทุรกันดารและโรงเรียนพื้นที่เกาะ ยกเว้นลำดับ 10 สำหรับ สพท.)											
ผลผลิตผู้จบการศึกษามัธยมศึกษา													
กิจกรรมหลักการจัดการศึกษาประถมศึกษาสำหรับโรงเรียนปกติ (สำหรับโรงเรียนประถม และโรงเรียนขยายโอกาส)													
ผลผลิตผู้จบการศึกษามัธยมศึกษาตอนปลาย													
กิจกรรมหลักการส่งเสริมศักยภาพในการเรียนระดับมัธยมศึกษา (สำหรับโรงเรียนมัธยมศึกษา)													
1	รถบรรทุก (ดีเซล) ขนาด 1 ตัน ปริมาตรกระบอกสูบไม่ต่ำกว่า 2,400 ซีซี หรือกำลังเครื่องยนต์สูงสุดไม่ต่ำกว่า 110 กิโลวัตต์ ขับเคลื่อน 2 ล้อ แบบธรรมดา	575,000	1	1	1	1	✓	✓	✓			มาตรฐาน สงป.	
2	รถบรรทุก (ดีเซล) ขนาด 1 ตัน ปริมาตรกระบอกสูบไม่ต่ำกว่า 2,400 ซีซี หรือกำลังเครื่องยนต์สูงสุดไม่ต่ำกว่า 110 กิโลวัตต์ ขับเคลื่อน 2 ล้อ แบบมีช่องว่างข้างหลังคนขับ (Cab)	715,000	1	1	1	1	✓	✓	✓			มาตรฐาน สงป.	
3	รถบรรทุก (ดีเซล) ขนาด 1 ตัน ปริมาตรกระบอกสูบไม่ต่ำกว่า 2,400 ซีซี หรือกำลังเครื่องยนต์สูงสุดไม่ต่ำกว่า 110 กิโลวัตต์ ขับเคลื่อน 2 ล้อ แบบดับเบิลแควบ	854,000	1	1	1	1	✓	✓	✓			มาตรฐาน สงป.	
4	รถบรรทุก (ดีเซล) ขนาด 1 ตัน ปริมาตรกระบอกสูบไม่ต่ำกว่า 2,400 ซีซี หรือกำลังเครื่องยนต์สูงสุดไม่ต่ำกว่า 110 กิโลวัตต์ ขับเคลื่อน 4 ล้อ แบบมีช่องว่างข้างหลังคนขับ (Cab)	829,000	1	1	1	1	✓	✓	✓			มาตรฐาน สงป.	
5	รถบรรทุก (ดีเซล) ขนาด 1 ตัน ปริมาตรกระบอกสูบไม่ต่ำกว่า 2,400 ซีซี หรือกำลังเครื่องยนต์สูงสุดไม่ต่ำกว่า 110 กิโลวัตต์ ขับเคลื่อน 4 ล้อ แบบดับเบิลแควบ	1,092,000	1	1	1	1	✓	✓	✓			มาตรฐาน สงป.	
6	รถบรรทุก (ดีเซล) ขนาด 3 ตัน 6 ล้อ ปริมาตรกระบอกสูบไม่ต่ำกว่า 3,000 ซีซี หรือกำลังเครื่องยนต์สูงสุดไม่ต่ำกว่า 80 กิโลวัตต์	1,075,000	1	1	1	1	✓	✓	✓			มาตรฐาน สงป.	
7	รถบรรทุก (ดีเซล) ขนาด 4 ตัน 6 ล้อ ปริมาตรกระบอกสูบไม่ต่ำกว่า 4,000 ซีซี หรือกำลังเครื่องยนต์สูงสุดไม่ต่ำกว่า 105 กิโลวัตต์	1,375,000	1	1	1	1	✓	✓	✓			มาตรฐาน สงป.	
8	รถจักรยานยนต์ ขนาด 120 ซีซี	54,700	1	1	1	1	✓	✓	✓			มาตรฐาน สงป.	
9	รถจักรยานยนต์ ขนาด 150 ซีซี	84,300	1	1	1	1	✓	✓	✓			มาตรฐาน สงป.	
10	รถโดยสารขนาด 12 ที่นั่ง (ดีเซล) ปริมาตรกระบอกสูบไม่ต่ำกว่า 2,400 ซีซี หรือกำลังเครื่องยนต์สูงสุด ไม่ต่ำกว่า 90 กิโลวัตต์	1,358,000								✓		มาตรฐาน สงป.	
8. ครุภัณฑ์คอมพิวเตอร์													
ผลผลิตผู้จบการศึกษามัธยมศึกษา													
กิจกรรมหลักการจัดการศึกษามัธยมศึกษาตอนต้นสำหรับโรงเรียนปกติ (สำหรับ สพท.)													
ผลผลิตผู้จบการศึกษามัธยมศึกษาตอนปลาย													
กิจกรรมการจัดการศึกษามัธยมศึกษาตอนปลายสำหรับโรงเรียนปกติ (สำหรับ สพท.)													
	สพท.ได้ดำเนินการสำรวจความต้องการจำเป็นไปที่สำนักงานเขตพื้นที่การศึกษาโดย รวมกรอบวงเงินงบประมาณครั้งนี้	400,000									✓		

แบบคำขอจัดตั้งงบประมาณ
ประจำปีงบประมาณ พ.ศ. 2566

ค่าครุภัณฑ์

แบบฟอร์มคำขอจัดตั้งงบประมาณรายการครุภัณฑ์ ประจำปีงบประมาณ พ.ศ.2566

แบบ 1 : สำหรับ สพป./สพม.

คำขอจัดตั้งงบประมาณรายการครุภัณฑ์ ประจำปีงบประมาณ พ.ศ. 2566
(สำหรับครุภัณฑ์ สพป./สพม.)

แบบ 2 : สำหรับ สพป./สพม.

คำขอจัดตั้งงบประมาณรายการครุภัณฑ์ ประจำปีงบประมาณ พ.ศ. 2566
(รายการครุภัณฑ์ รถโดยสารขนาด 12 ที่นั่ง)

แบบ 3 : สำหรับ สพป./สพม.

คำขอจัดตั้งงบประมาณรายการครุภัณฑ์ ประจำปีงบประมาณ พ.ศ. 2566
(สำหรับครุภัณฑ์โรงเรียน)

แบบ 3-1 : สำหรับโรงเรียน

คำขอจัดตั้งงบประมาณรายการครุภัณฑ์ ประจำปีงบประมาณ พ.ศ. 2566
(สำหรับครุภัณฑ์โรงเรียน)

แบบ 3-2 : สำหรับโรงเรียน

คำขอจัดตั้งงบประมาณรายการครุภัณฑ์ ประจำปีงบประมาณ พ.ศ. 2566
(สำหรับครุภัณฑ์การศึกษา ที่ต้องแจ้งรายการย่อยที่เลือก)

แบบ 3-3 สำหรับโรงเรียน

คำขอจัดตั้งงบประมาณ ประจำปีงบประมาณ พ.ศ. 2566
(เฉพาะครุภัณฑ์การศึกษา ที่ต้องแจ้งรายการย่อยที่เลือก)

แบบ 4 : สำหรับ สพป./สพม.

คำขอจัดตั้งงบประมาณรายการครุภัณฑ์ ประจำปีงบประมาณ พ.ศ. 2566
รายการครุภัณฑ์ยานพาหนะและขนส่ง ของโรงเรียนในพื้นที่สูงและถิ่นทุรกันดาร และโรงเรียน
พื้นที่เกาะ

แบบ 4-1 : สำหรับโรงเรียนในพื้นที่สูงและถิ่นทุรกันดาร และโรงเรียนพื้นที่เกาะ

คำขอจัดตั้งงบประมาณรายการครุภัณฑ์ ประจำปีงบประมาณ พ.ศ. 2566
รายการครุภัณฑ์ยานพาหนะและขนส่ง

คำชี้แจงการกรอกข้อมูลคำขอจัดตั้งงบประมาณรายการครุภัณฑ์ ประจำปีงบประมาณ พ.ศ. 2566

(สำหรับครุภัณฑ์ สพป./สพม.)

แบบ 1 (สำหรับ สพป./สพม.)

1. ช่องที่ (1) “สพป./สพม.” ให้ระบุ ชื่อ สพป./สพม./เขต ที่เสนอขอจัดตั้งงบประมาณ
2. ช่องที่ (2) “ลำดับที่” ให้เรียงลำดับครุภัณฑ์ที่ขอจัดตั้งของ สพป./สพม.
3. ช่องที่ (3) “รายการ” ให้ระบุรายการครุภัณฑ์ที่ขอจัดตั้งตามลำดับ เช่น ตู้เหล็ก แบบ 2 บาน ชั้นวาง
อเนกประสงค์ 4 ชั้น ฯลฯ
 “ประเภท” ให้ระบุประเภทครุภัณฑ์ เช่น ครุภัณฑ์สำนักงาน ครุภัณฑ์โฆษณาและเผยแพร่ ฯลฯ
 ของครุภัณฑ์แต่ละรายการ
4. ช่องที่ (4) “ผลการวิเคราะห์ความขาดแคลน”
 “ควรมี” ให้ระบุจำนวนครุภัณฑ์ที่ควรมีตามเกณฑ์ครุภัณฑ์ของแต่ละรายการของ สพป./สพม.
 “มีแล้ว” ให้ระบุจำนวนครุภัณฑ์ที่มีแล้วในปัจจุบันของแต่ละรายการของ สพป./สพม.
 “ขาด” ให้ระบุจำนวนครุภัณฑ์ที่ขาดแคลนของแต่ละรายการของ สพป./สพม.
 คือ “ควรมี” **ลบด้วย** “มีแล้ว”
5. ช่องที่ (5) “จำนวนหน่วย” ให้ระบุ จำนวนของครุภัณฑ์ในแต่ละรายการที่จะเสนอขอจัดตั้งงบประมาณ
 ประจำปีงบประมาณ พ.ศ.2566 ในภาพรวมของ สพป./สพม.
6. ช่องที่ (6) “งบประมาณต่อหน่วย” ให้ระบุราคาต่อหน่วยของครุภัณฑ์แต่ละรายการ
 (ราคาครุภัณฑ์ตามบัญชีรายการครุภัณฑ์และเกณฑ์การจัดตั้งตามคู่มือ)
7. ช่องที่ (7) “งบประมาณรวมทั้งสิ้น” ให้ระบุวงเงินงบประมาณรวมทั้งหมดของครุภัณฑ์
 แต่ละรายการ (ช่องที่ (5) คูณ ช่องที่ (6))
8. ช่องที่ (8) “ที่มาของรายการ” ให้ระบุหน่วยงานที่กำหนดคุณลักษณะเฉพาะครุภัณฑ์และราคาของ
 รายการ ที่ขอจัดตั้งงบประมาณ ได้แก่ สำนักงานงบประมาณ กระทรวงดิจิทัลเพื่อเศรษฐกิจ
 และสังคม ส่วนราชการอื่น หรือกำหนดเอง

คำขอจัดตั้งงบประมาณรายการครุภัณฑ์ ประจำปีงบประมาณ พ.ศ. 2566 (สำหรับครุภัณฑ์ สพป./สพม.)

(1)	(2)	(3)		(4)			(5)	(6)	(7)	(8)
สพป./สพม.	ลำดับ ที่	รายการ	ประเภท	ผลการวิเคราะห์ความขาดแคลน			รายการที่ขอจัดตั้งงบประมาณ			ที่มาของรายการ
				ควรมี	มีแล้ว	ขาด	จำนวน หน่วย	งบประมาณ ต่อหน่วย	งบประมาณ รวมทั้งสิ้น	
										ให้ระบุแหล่งที่มาของรายการ (3) คุณลักษณะ/ราคา ที่ใช้อ้างอิง เช่น สำนักงบประมาณ กระทรวงดิจิทัลฯ ส่วนราชการอื่น หรือ กำหนดเอง เป็นต้น
รวมทั้งสิ้น										

ชื่อเจ้าหน้าที่

ตรวจสอบความถูกต้อง

รับรองความถูกต้อง

โทร

โทรศัพท์ (มือถือ)

(.....)

(.....)

ผู้อำนวยการกลุ่มนโยบายและแผน

ผู้อำนวยการสำนักงานเขตพื้นที่การศึกษา.....

โทรศัพท์ (มือถือ).....

หมายเหตุ

1. ให้บันทึกข้อมูลใน File Microsoft Excel เท่านั้น และห้ามเปลี่ยนแปลง/เพิ่มเติมแบบฟอร์มนี้เด็ดขาด
2. สพป./สพม. - สพป. ให้พิมพ์ ขึ้นต้น ด้วย จังหวัด และตาม ด้วยคำว่า เขต เช่น กาญจนบุรี เขต 1 ไม่ให้ใช้ตัวย่อ
- สพม. ให้พิมพ์ สพม.ตามด้วยเขต เช่น สพม.อุดรธานี
3. หากงบประมาณถูกปรับลดจะปรับลดจากลำดับท้ายขึ้นไป ยกเว้นรายการที่ไม่ได้รับจัดสรรจากสำนักงบประมาณ

ตัวอย่าง

แบบ 1 (สำหรับ สพป./สพม.)

คำขอจัดตั้งงบประมาณรายการครุภัณฑ์ ประจำปีงบประมาณ พ.ศ. 2566 (สำหรับครุภัณฑ์ สพป./สพม.)

(1) สพป./สพม.	(2) ลำดับ ที่	(3) รายการ ประเภท		(4) ผลการวิเคราะห์ความขาดแคลน			(5) (6) (7) รายการที่ขอจัดตั้งงบประมาณ			(8) ที่มาของ รายการ
				ควรมี	มีแล้ว	ขาด	จำนวน หน่วย	งบประมาณ ต่อหน่วย	งบประมาณ รวมทั้งสิ้น	
สพม.อุดรธานี	1	โต๊ะทำงานระดับปฏิบัติการ-ชำนาญการ	ครุภัณฑ์สำนักงาน	25	18	7	7	4,100	28,700	กำหนดเอง
	2	เครื่องถ่ายเอกสารระบบดิจิทัล(ขาว-ดำและสี ความสำเร็จไม่น้อยกว่า 50 แผ่น/นาที	ครุภัณฑ์สำนักงาน	1	-	1	1	450,000	450,000	สำนักงบประมาณ
	3	เครื่องฉายภาพ 3 มิติ	ครุภัณฑ์โฆษณาและ เผยแพร่	1	-	1	1	20,000	20,000	สำนักงบประมาณ
รวมทั้งสิ้น									498,700	

ชื่อเจ้าหน้าที่ นางมานิตา สายพิณฑล

ตรวจสอบความถูกต้อง

รับรองความถูกต้อง

โทร 042-123173

(นางพรพิมล ชินภักดี)

(.....)

โทรศัพท์ (มือถือ) 08-4799-7284

ผู้อำนวยการกลุ่มนโยบายและแผน

ผู้อำนวยการสำนักงานเขตพื้นที่การศึกษามัธยมศึกษาอุดรธานี

โทรศัพท์ (มือถือ) 08-1545-2312

หมายเหตุ

1. ให้บันทึกข้อมูลใน File Microsoft Excel เท่านั้น และห้ามเปลี่ยนแปลง/เพิ่มเติมแบบฟอร์มนี้เด็ดขาด
2. สพป./สพม. - สพป. ให้พิมพ์ ขึ้นต้น ด้วย จังหวัด และตาม ด้วยคำว่า เขต เช่น กาญจนบุรี เขต 1 ไม่ให้ใช้ตัวย่อ
- สพม. ให้พิมพ์ สพม.ตามด้วยเขต เช่น สพม.อุดรธานี
3. ให้เรียงลำดับความสำคัญและตามความจำเป็นจากครุภัณฑ์ทั้งหมดที่ สพป./สพม. ขอจัดตั้ง
4. หากงบประมาณถูกปรับลดจะปรับลดจากลำดับท้ายขึ้นไป ยกเว้นรายการที่ไม่ได้รับจัดสรรจากสำนักงบประมาณ

แบบฟอร์มคำขอจัดตั้งงบประมาณรายการครุภัณฑ์ ประจำปีงบประมาณ พ.ศ.2566

แบบ 1 : สำหรับ สพป./สพม.

คำขอจัดตั้งงบประมาณรายการครุภัณฑ์ ประจำปีงบประมาณ พ.ศ. 2566
(สำหรับครุภัณฑ์ สพป./สพม.)

แบบ 2 : สำหรับ สพป./สพม.

คำขอจัดตั้งงบประมาณรายการครุภัณฑ์ ประจำปีงบประมาณ พ.ศ. 2566
(รายการครุภัณฑ์ รถโดยสารขนาด 12 ที่นั่ง)

แบบ 3 : สำหรับ สพป./สพม.

คำขอจัดตั้งงบประมาณรายการครุภัณฑ์ ประจำปีงบประมาณ พ.ศ. 2566
(สำหรับครุภัณฑ์โรงเรียน)

แบบ 3-1 : สำหรับโรงเรียน

คำขอจัดตั้งงบประมาณรายการครุภัณฑ์ ประจำปีงบประมาณ พ.ศ. 2566
(สำหรับครุภัณฑ์โรงเรียน)

แบบ 3-2 : สำหรับโรงเรียน

คำขอจัดตั้งงบประมาณรายการครุภัณฑ์ ประจำปีงบประมาณ พ.ศ. 2566
(สำหรับครุภัณฑ์การศึกษา ที่ต้องแจ้งรายการย่อยที่เลือก)

แบบ 3-3 สำหรับโรงเรียน

คำขอจัดตั้งงบประมาณ ประจำปีงบประมาณ พ.ศ. 2566
(เฉพาะครุภัณฑ์การศึกษา ที่ต้องแจ้งรายการย่อยที่เลือก)

แบบ 4 : สำหรับ สพป./สพม.

คำขอจัดตั้งงบประมาณรายการครุภัณฑ์ ประจำปีงบประมาณ พ.ศ. 2566
รายการครุภัณฑ์ยานพาหนะและขนส่ง ของโรงเรียนในพื้นที่สูงและถิ่นทุรกันดาร และโรงเรียน
พื้นที่เกาะ

แบบ 4-1 : สำหรับโรงเรียนในพื้นที่สูงและถิ่นทุรกันดาร และโรงเรียนพื้นที่เกาะ

คำขอจัดตั้งงบประมาณรายการครุภัณฑ์ ประจำปีงบประมาณ พ.ศ. 2566
รายการครุภัณฑ์ยานพาหนะและขนส่ง

คำขอจัดตั้งงบประมาณรายการครุภัณฑ์ ประจำปีงบประมาณ พ.ศ. 2566 (สำหรับครุภัณฑ์ สพป./สพม.)
รายการรถโดยสารขนาด 12 ที่นั่ง (ดีเซล) ปริมาตรกระบอกสูบไม่ต่ำกว่า 2,400 ซีซี

(1) สพป./สพม.	(2) รายการ	(3) จำนวนหน่วย	(4) ข้อมูลความต้องการ/ขาดแคลน เฉพาะรถโดยสารขนาด 12 ที่นั่ง				(5) ที่มาของรายการ สำนักงานงบประมาณ
			จำนวนที่มีอยู่		ทดแทนคันที่ชำรุด		
			ใช้ได้	ชำรุด	ปีที่จดทะเบียน	เลขทะเบียน	

ชื่อเจ้าหน้าที่

โทร

โทรศัพท์ (มือถือ)

ตรวจสอบความถูกต้อง

(.....)

ผู้อำนวยการกลุ่มนโยบายและแผน

โทรศัพท์ (มือถือ).....

รับรองความถูกต้อง

(.....)

ผู้อำนวยการสำนักงานเขตพื้นที่การศึกษา.....

หมายเหตุ

1. ให้บันทึกข้อมูลใน File Microsoft Excel เท่านั้นและห้ามเปลี่ยนแปลง/เพิ่มเติมแบบฟอร์มนี้อย่างเด็ดขาด
2. สพป./สพม. - สพป. ให้พิมพ์ ขึ้นต้น ด้วย จังหวัด และตาม ด้วยคำว่า เขต เช่น กาญจนบุรี เขต 1 ไม่ให้ใช้ตัวย่อ
- สพม. ให้พิมพ์ สพม.ตามด้วยเขต เช่น สพม.อุดรธานี

คำชี้แจงการกรอกข้อมูลคำขอจัดตั้งงบประมาณรายการครุภัณฑ์ ประจำปีงบประมาณ พ.ศ. 2566

(สำหรับครุภัณฑ์โรงเรียน)

แบบ 3 (สำหรับ สพป./สพม.)

1. “กลุ่มโรงเรียน” ให้เลือกกลุ่มโรงเรียนตามประเภทโรงเรียนตามกลุ่มงบประมาณที่ขอจัดตั้ง
2. ช่องที่ (2) “รหัสโรงเรียน” ให้ระบุรหัสโรงเรียนตามรหัส OBEC จำนวน 6 หลัก
3. ช่องที่ (3) “โรงเรียน” ให้ระบุ ชื่อโรงเรียนที่เสนอขอจัดตั้งงบประมาณ ประจำปีงบประมาณ พ.ศ. 2566
 “ตำบล” ให้ระบุ ชื่อตำบล ซึ่งเป็นที่ตั้งของโรงเรียน
 “อำเภอ” ให้ระบุ ชื่ออำเภอ ซึ่งเป็นที่ตั้งของโรงเรียน
4. ช่องที่ (4) “สพป./สพม.” ให้ระบุ ชื่อ สพป./สพม.ที่เสนอขอจัดตั้งงบประมาณ
5. ช่องที่ (5) “ลำดับที่” ให้ระบุลำดับที่ของรายการครุภัณฑ์ โดยเรียงลำดับตามความสำคัญและความจำเป็นจากลำดับครุภัณฑ์ทั้งหมดที่ขอจัดตั้งตามผลผลิต
6. ช่องที่ (6) “รายการ” ให้ระบุรายการครุภัณฑ์ที่โรงเรียนขอจัดตั้งตามลำดับ เช่น ครุภัณฑ์งานอาชีพ ระดับประถมศึกษา แบบ 2 , โต๊ะเก้าอี้นักเรียน ระดับก่อนประถมศึกษา ฯลฯ
 “ประเภท” ให้ระบุประเภทครุภัณฑ์ เช่น ครุภัณฑ์การศึกษา ครุภัณฑ์สำนักงาน ฯลฯ
7. ช่องที่ (7) “ผลการวิเคราะห์ความขาดแคลน”
 “ควรมี” ให้ระบุจำนวนครุภัณฑ์ที่ควรมีตามเกณฑ์ครุภัณฑ์ของแต่ละรายการของโรงเรียนที่เสนอขอจัดตั้งงบประมาณ ปีงบประมาณ พ.ศ. 2566
 “มีแล้ว” ให้ระบุจำนวนครุภัณฑ์ที่มีแล้วในปัจจุบันของแต่ละรายการของโรงเรียนที่เสนอขอจัดตั้งงบประมาณ ปีงบประมาณ พ.ศ. 2566
 “ขาด” ให้ระบุจำนวนครุภัณฑ์ที่ขาดแคลนของแต่ละรายการของโรงเรียนที่เสนอขอจัดตั้งงบประมาณ ปีงบประมาณ พ.ศ. 2566 คือ “ควรมี” ลบด้วย “มีแล้ว”
8. ช่องที่ (8) จำนวนหน่วย” ให้ระบุจำนวนของครุภัณฑ์ในแต่ละรายการที่จะเสนอขอจัดตั้งงบประมาณ ปีงบประมาณ พ.ศ. 2566
9. ช่องที่ (9) “งบประมาณต่อหน่วย” ให้ระบุราคาต่อหน่วยของครุภัณฑ์ของแต่ละรายการ (ราคาครุภัณฑ์ตามบัญชีที่แนบมาพร้อมนี้)
10. ช่องที่ (10) “งบประมาณรวมทั้งสิ้น” ให้ระบุ วงเงินงบประมาณรวมทั้งหมดของครุภัณฑ์ ในแต่ละรายการ (ช่องที่ (8) คูณ ช่องที่ (9))
11. ช่องที่ (11) “ที่มาของรายการ” ให้ระบุหน่วยงานที่กำหนดคุณลักษณะเฉพาะครุภัณฑ์และราคาของรายการที่ขอจัดตั้งงบประมาณ ได้แก่ สำนักงานงบประมาณ ส่วนราชการอื่น หรือกำหนดเอง กรณีครุภัณฑ์การศึกษา ที่เลือกมีคุณลักษณะเฉพาะครุภัณฑ์มาจากหลายแหล่ง ให้ระบุทุกแหล่ง

แบบสรุปค่าขอจัดตั้งงบประมาณรายการครุภัณฑ์ ประจำปีงบประมาณ พ.ศ. 2566 (สำหรับครุภัณฑ์โรงเรียน)

(1) กลุ่มโรงเรียน

โรงเรียนทั่วไป

โรงเรียนคุณภาพ

โรงเรียนในโครงการตามพระราชดำริและโรงเรียนเฉลิมพระเกียรติ

(2)	(3)			(4)	(5)	(6)		(7)			(8)	(9)	(10)	(11)
รหัสโรงเรียน (obec 6 หลัก)	โรงเรียน	ตำบล	อำเภอ	สพป./สพม.	ลำดับ ที่	รายการ	ประเภท	ผลการวิเคราะห์ความขาดแคลน			รายการที่ขอจัดตั้งงบประมาณ			ที่มา ของรายการ
								ควรมี	มีแล้ว	ขาด	จำนวน หน่วย	งบประมาณ ต่อหน่วย	งบประมาณ รวมทั้งสิ้น	
														ให้ระบุแหล่งที่มาของรายการ (6) คุณลักษณะ/ราคา ที่ใช้อ้างอิง เช่น สำนักงบประมาณ ส่วนราชการอื่น หรือ กำหนดเอง เป็นต้น
รวมทั้งสิ้น														

ชื่อเจ้าหน้าที่

ตรวจสอบความถูกต้อง

รับรองความถูกต้อง

โทร

โทรศัพท์ (มือถือ)

(.....)

(.....)

ผู้อำนวยการกลุ่มนโยบายและแผน

ผู้อำนวยการสำนักงานเขตพื้นที่การศึกษา.....

หมายเหตุ

โทรศัพท์ (มือถือ).....

1. ให้บันทึกข้อมูลใน File Microsoft Excel เท่านั้น และห้ามเปลี่ยนแปลง/เพิ่มเติมแบบฟอร์มนี้เด็ดขาด
2. รายละเอียด แบบ 3 นี้สำหรับการเสนอขอตั้งครุภัณฑ์ของโรงเรียนเท่านั้น โดยให้เรียงลำดับความสำคัญและความจำเป็นจากครุภัณฑ์ทั้งหมดที่โรงเรียนขอจัดตั้ง
3. สพป./สพม. สพป. ให้พิมพ์ ขึ้นต้น ด้วย จังหวัด และตาม ด้วยคำว่า เขต เช่น กาญจนบุรี เขต 1 ไม่ให้ใช้ตัวย่อ สพม. ให้พิมพ์ สพม.ตามด้วยเขต เช่น สพม.อุตรธานี
4. กรณีครุภัณฑ์การศึกษาที่เลือกมีคุณลักษณะเฉพาะครุภัณฑ์มาจากหลายแหล่ง ให้ระบุทุกแหล่ง

ตัวอย่าง

แบบ 3 (สำหรับ สพป./สพม.)

แบบสรุปค่าขอจัดตั้งงบประมาณรายการครุภัณฑ์ ประจำปีงบประมาณ พ.ศ. 2566 (สำหรับครุภัณฑ์โรงเรียน)

(1) กลุ่มโรงเรียน

โรงเรียนทั่วไป

โรงเรียนคุณภาพ

(2) รหัสโรงเรียน (obec 6 หลัก)	(3)			(4) สพป./สพม.	(5) ลำดับ ที่	(6) รายการ ประเภท	(7) ผลการวิเคราะห์ความขาดแคลน			(8) (9) (10) รายการที่ขอจัดตั้งงบประมาณ			(11) ที่มา ของรายการ	
	โรงเรียน	ตำบล	อำเภอ				ควรมี	มีแล้ว	ขาด	จำนวน หน่วย	งบประมาณ ต่อหน่วย	งบประมาณ รวมทั้งสิ้น		
020014	บ้านหนองสองตอน	แก่งเสี้ยน	เมือง	กาญจนบุรี เขต 1	1	ครุภัณฑ์งานอาชีพ ระดับ ประถมศึกษา แบบ 2	ครุภัณฑ์การศึกษา	1	-	1	1	120,000	120,000	สำนักงบบฯ กำหนดเอง
					2	โต๊ะเก้าอี้นักเรียน ระดับก่อนประถมศึกษา	ครุภัณฑ์การศึกษา	85	45	40	40	1,400	56,000	มอก.
020116	วัดวังศาลา	วังศาลา	ท่าม่วง	กาญจนบุรี เขต 1	3	เครื่องถ่ายเอกสารระบบ ดิจิตอล (ขาว-ดำ) ความเร็วไม่น้อยกว่า 30	ครุภัณฑ์โฆษณา และเผยแพร่	1	-	1	1	120,000	120,000	สำนักงบบ ประมาณ
รวมทั้งสิ้น												176,000		

ชื่อเจ้าหน้าที่ นางอรวรรณ สายจันทร์

ตรวจสอบความถูกต้อง

รับรองความถูกต้อง

โทร 034-564330

โทรศัพท์ (มือถือ) xx-xxxx-xxxx

(นางวิลาวัลย์ ทองแถม)

(.....)

ผู้อำนวยการกลุ่มนโยบายและแผน

ผู้อำนวยการสำนักงานเขตพื้นที่การศึกษา.....

โทรศัพท์ (มือถือ) 08-6176-0133

หมายเหตุ

1. ให้บันทึกข้อมูลใน File Microsoft Excel เท่านั้น และห้ามเปลี่ยนแปลง/เพิ่มเติมแบบฟอร์มอย่างเด็ดขาด
2. รายละเอียด แบบ 3 นี้สำหรับการเสนอขอตั้งครุภัณฑ์ของโรงเรียนเท่านั้น และให้เรียงลำดับความสำคัญและความจำเป็นจากครุภัณฑ์ทั้งหมดที่โรงเรียนขอจัดตั้งตามผลผลิตในปีงบประมาณ พ.ศ. 2566
3. สพป./สพม. สพป. ให้พิมพ์ ขึ้นต้น ด้วย จังหวัด และตาม ด้วยคำว่า เขต เช่น กาญจนบุรี เขต 1 ไม่ให้ใช้ตัวย่อ สพม. ให้พิมพ์ สพม.ตามด้วยเขต เช่น สพม.อุดรธานี
4. กรณีครุภัณฑ์การศึกษาที่เลือกมีคุณลักษณะเฉพาะครุภัณฑ์มาจากหลายแหล่ง ให้ระบุทุกแหล่ง

คำชี้แจงการกรอกข้อมูลคำขอจัดตั้งงบประมาณรายการครุภัณฑ์ ประจำปีงบประมาณ พ.ศ. 2566

(สำหรับครุภัณฑ์โรงเรียน)

แบบ 3-1 (สำหรับโรงเรียน)

1. “กลุ่มโรงเรียน” ให้เลือกกลุ่มโรงเรียนตามงบประมาณที่ขอจัดตั้ง
2. ช่องที่ (2) “ลำดับที่” ให้ระบุลำดับที่ของรายการครุภัณฑ์ โดยเรียงลำดับตามความสำคัญและความจำเป็นจากลำดับครุภัณฑ์ทั้งหมดที่ขอจัดตั้งตามผลผลิต
3. ช่องที่ (3) “รายการ” ให้ระบุรายการครุภัณฑ์ที่โรงเรียนขอจัดตั้งตามลำดับ เช่น ครุภัณฑ์งานอาชีพ ระดับประถมศึกษา แบบ 2 , โต๊ะเก้าอี้นักเรียน ระดับก่อนประถมศึกษา ฯลฯ
“ประเภท” ให้ระบุประเภทครุภัณฑ์ เช่น ครุภัณฑ์การศึกษา ครุภัณฑ์สำนักงาน ฯลฯ
4. ช่องที่ (4) “ผลการวิเคราะห์ความขาดแคลน”
“ควรมี” ให้ระบุจำนวนครุภัณฑ์ที่ควรมีตามเกณฑ์ครุภัณฑ์ของแต่ละรายการของโรงเรียนที่เสนอขอจัดตั้งงบประมาณ ปีงบประมาณ พ.ศ. 2566
“มีแล้ว” ให้ระบุจำนวนครุภัณฑ์ที่มีแล้วในปัจจุบันของแต่ละรายการของโรงเรียนที่เสนอขอจัดตั้งงบประมาณ ปีงบประมาณ พ.ศ. 2566
“ขาด” ให้ระบุจำนวนครุภัณฑ์ที่ขาดแคลนของแต่ละรายการของโรงเรียนที่เสนอขอจัดตั้งงบประมาณ ปีงบประมาณ พ.ศ. 2566 คือ “ควรมี” ลบด้วย “มีแล้ว”
5. ช่องที่ (5) “จำนวนหน่วย” ให้ระบุจำนวนของครุภัณฑ์ในแต่ละรายการที่จะเสนอขอจัดตั้งงบประมาณ ปีงบประมาณ พ.ศ. 2566
6. ช่องที่ (6) “งบประมาณต่อหน่วย” ให้ระบุราคาต่อหน่วยของครุภัณฑ์ของแต่ละรายการ (ราคาครุภัณฑ์ตามบัญชีที่แนบมาพร้อมนี้)
7. ช่องที่ (7) “งบประมาณรวมทั้งสิ้น” ให้ระบุ วงเงินงบประมาณรวมทั้งสิ้นของครุภัณฑ์ในแต่ละรายการ (ช่องที่ (5) คูณ ช่องที่ (6))
8. ช่องที่ (8) “ที่มาของรายการ” ให้ระบุหน่วยงานที่กำหนดคุณลักษณะเฉพาะครุภัณฑ์และราคาของรายการที่ขอจัดตั้งงบประมาณ ได้แก่ สำนักงบประมาณ ส่วนราชการอื่นหรือกำหนดเอง กรณีครุภัณฑ์การศึกษา ที่เลือกมีคุณลักษณะเฉพาะครุภัณฑ์ มาจากหลายแหล่ง ให้ระบุทุกแหล่ง

แบบสรุปค่าขอจัดตั้งงบประมาณรายการครุภัณฑ์ ประจำปีงบประมาณ พ.ศ. 2566 (สำหรับครุภัณฑ์โรงเรียน)

(1) กลุ่มโรงเรียน โรงเรียนทั่วไป โรงเรียนคุณภาพ โรงเรียนในโครงการตามพระราชดำริและโรงเรียนเฉลิมพระเกียรติ
 รหัสโรงเรียน (Obec 6 หลัก).....โรงเรียน.....ตำบล.....อำเภอ.....
 สพป./สพม.....

(2)	(3)		(4)			(5)	(6)	(7)	(8)
ลำดับที่	รายการ	ประเภท	ผลการวิเคราะห์ความขาดแคลน			รายการที่ขอจัดตั้งงบประมาณ			ที่มา ของรายการ
			ควรมี	มีแล้ว	ขาด	จำนวน หน่วย	งบประมาณ ต่อหน่วย	งบประมาณ รวมทั้งสิ้น	
									ให้ระบุแหล่งที่มาของรายการ (3) คุณลักษณะ/ราคา ที่ใช้อ้างอิง เช่น สำนักงบประมาณ ส่วนราชการอื่น หรือ กำหนดเอง เป็นต้น
รวมทั้งสิ้น									

ชื่อเจ้าหน้าที่
 โทร.....
 โทรศัพท์ (มือถือ)

รับรองความถูกต้อง

(.....)

ตำแหน่ง ผู้อำนวยการโรงเรียน.....

โทร.....

โทรศัพท์ (มือถือ)

หมายเหตุ

1. ให้บันทึกข้อมูลใน File Microsoft Excel เท่านั้น และห้ามเปลี่ยนแปลง/เพิ่มเติมแบบฟอร์มนี้อย่างเด็ดขาด
2. รายละเอียด แบบ 3 นี้สำหรับการเสนอขอตั้งครุภัณฑ์ของโรงเรียนเท่านั้น โดยให้เรียงลำดับความสำคัญและความจำเป็นจากครุภัณฑ์ทั้งหมดที่โรงเรียนขอจัดตั้ง
3. กรณีครุภัณฑ์การศึกษาที่เลือกมีคุณลักษณะเฉพาะครุภัณฑ์มาจากหลายแหล่ง ให้ระบุทุกแหล่ง

ตัวอย่าง

แบบ 3-1 (สำหรับโรงเรียน)

แบบสรุปคำขอจัดตั้งงบประมาณรายการครุภัณฑ์ ประจำปีงบประมาณ พ.ศ. 2566 (สำหรับครุภัณฑ์โรงเรียน)

(1) กลุ่มโรงเรียน โรงเรียนทั่วไป โรงเรียนคุณภาพ

รหัสโรงเรียน (Obec 6 หลัก) 020014 โรงเรียนบ้านหนองสองตอน ตำบลแก่งเสี้ยน อำเภอเมือง
สพป.กาญจนบุรี เขต 1

(2) ลำดับที่	(3) รายการ	ประเภท	(4) ผลการวิเคราะห์ความขาดแคลน			(5)-(7) รายการที่ขอจัดตั้งงบประมาณ			(8) ที่มา ของรายการ
			ควรมี	มีแล้ว	ขาด	จำนวน หน่วย	งบประมาณ ต่อหน่วย	งบประมาณ รวมทั้งสิ้น	
1	ครุภัณฑ์งานอาชีพ ระดับประถมศึกษา แบบ 2	ครุภัณฑ์การศึกษา	1	-	1	1	120,000	120,000	กำหนดเอง, สำนักงบประมาณ มอก.
2	โต๊ะเก้าอี้นักเรียน ระดับก่อนประถมศึกษา	ครุภัณฑ์การศึกษา	85	45	40	40	1,400	56,000	
รวมทั้งสิ้น								176,000	

ชื่อเจ้าหน้าที่ นางสาวครุภัณฑ์ สอนดี

โทร 034-xxxxxx

โทรศัพท์ (มือถือ) xx-xxxx-xxxx

รับรองความถูกต้อง

(นางพิณทิพย์ ถึงรัตน์)

ตำแหน่ง ผู้อำนวยการโรงเรียนบ้านหนองสองตอน

โทร 034-xxxxxx

โทรศัพท์ (มือถือ) xx-xxxx-xxxx

หมายเหตุ

1. ให้บันทึกข้อมูลใน File Microsoft Excel เท่านั้น และห้ามเปลี่ยนแปลง/เพิ่มเติมแบบฟอร์มนี้อย่างเด็ดขาด
2. รายละเอียด แบบ 3 นี้สำหรับการเสนอขอตั้งครุภัณฑ์ของโรงเรียนเท่านั้น โดยให้เรียงลำดับความสำคัญและความจำเป็นจากครุภัณฑ์ทั้งหมดที่โรงเรียนขอจัดตั้ง
3. กรณีครุภัณฑ์การศึกษาที่เลือกมีคุณลักษณะเฉพาะครุภัณฑ์มาจากหลายแหล่ง ให้ระบุทุกแหล่ง

คำชี้แจงการกรอกข้อมูลค่าของจัดตั้งงบประมาณรายการครุภัณฑ์ ประจำปีงบประมาณ พ.ศ. 2566
(เฉพาะครุภัณฑ์การศึกษาที่ต้องเลือกรายการ)
แบบ 3-2 (สำหรับโรงเรียน)

1. “กลุ่มโรงเรียน” ให้เลือกกลุ่มโรงเรียนตามงบประมาณที่ขอจัดตั้ง
2. ช่องที่ (2) “ลำดับที่” ให้ระบุลำดับที่ของรายการครุภัณฑ์โดยเรียงลำดับตามความสำคัญและความจำเป็นจากลำดับครุภัณฑ์ทั้งหมดที่ขอจัดตั้ง
3. ช่องที่ (3) “รายการ” ให้ระบุครุภัณฑ์ที่โรงเรียนขอจัดตั้ง (ที่ต้องเลือกรายการย่อย) เช่น ครุภัณฑ์งานอาชีพ ระดับประถมศึกษา แบบ 2 ,ครุภัณฑ์กลุ่มสาระการเรียนรู้ ระดับมัธยมศึกษา แบบ 3 ฯลฯ “ประเภท” ให้ระบุประเภทครุภัณฑ์การศึกษา
4. ช่องที่ (4) “จำนวนหน่วย” ให้ระบุจำนวนของครุภัณฑ์ในแต่ละรายการที่จะเสนอขอจัดตั้งงบประมาณปีงบประมาณ พ.ศ. 2566
5. ช่องที่ (5) “งบประมาณต่อหน่วย” ให้ระบุราคาต่อหน่วยของครุภัณฑ์ของแต่ละรายการ (ราคาครุภัณฑ์ตามบัญชีที่แนบมาพร้อมนี้)
6. ช่องที่ (6) “งบประมาณรวมทั้งสิ้น” ให้ระบุ วงเงินงบประมาณรวมทั้งสิ้นของครุภัณฑ์ในแต่ละรายการ (ช่องที่ (5) คูณ ช่องที่ (6))
7. ช่องที่ (7) “ที่มาของรายการ” ให้ระบุหน่วยงานที่กำหนดคุณลักษณะเฉพาะครุภัณฑ์และราคาของรายการที่ขอจัดตั้งงบประมาณ ได้แก่ สำนักงบประมาณ ส่วนราชการอื่นหรือกำหนดเอง กรณีครุภัณฑ์การศึกษาที่เลือก มีคุณลักษณะเฉพาะครุภัณฑ์ มาจากหลายแหล่ง ให้ระบุทุกแหล่ง
8. สำหรับครุภัณฑ์เลือกรายการ ครูผู้สอนกลุ่มสาระนั้น หรือผู้รับผิดชอบงาน “ต้องรับรองความต้องการในการจัดการเรียนการสอนจริง” และผู้บริหารโรงเรียนรับรองความถูกต้อง

แบบคำขอจัดตั้งงบประมาณรายการครุภัณฑ์ ประจำปีงบประมาณ พ.ศ. 2566 (สำหรับเฉพาะครุภัณฑ์การศึกษา)

(1) กลุ่มโรงเรียน โรงเรียนทั่วไป โรงเรียนคุณภาพ โรงเรียนโครงการพระราชดำริและโรงเรียนเฉลิมพระเกียรติ

รหัสโรงเรียน (Obec 6 หลัก).....โรงเรียน.....ตำบล.....อำเภอ.....
 สพป./สพม.....

(2)	(3)		(4)	(5)	(6)	(7)
ลำดับ ที่	รายการ	ประเภท	รายการที่ขอจัดตั้งงบประมาณ			ที่มา ของรายการ
			จำนวน หน่วย	งบประมาณ ต่อหน่วย	งบประมาณ รวมทั้งสิ้น	
						ให้ระบุแหล่งที่มาของรายการ (3) คุณลักษณะ/ราคา ที่ใช้อ้างอิง เช่น สำนักงบประมาณ ส่วนราชการอื่น หรือ กำหนดเอง เป็นต้น
รวมทั้งสิ้น						

ขอรับรองว่าเป็นความต้องการในการจัดการเรียนการสอนจริง / มีความจำเป็นต้องใช้งานจริง

รับรองความถูกต้อง

(.....)

ตำแหน่ง.....

กลุ่มสาระ/งาน.....

โทรศัพท์ (มือถือ)

ผู้อำนวยการโรงเรียน.....

โทรศัพท์

โทรศัพท์ (มือถือ)

หมายเหตุ

- แบบ 3-2 สำหรับการเสนอขอตั้งครุภัณฑ์ที่ต้องแจ้งรายการย่อยที่เลือกของโรงเรียนเท่านั้น โดยจัดทำเอกสารเสนอตั้งงบประมาณแยกแบบฟอร์มละ 1 รายการ
- การเสนอขอตั้งงบประมาณต้องได้รับการรับรองความต้องการจากครูผู้สอนกลุ่มสาระนั้นหรือผู้รับผิดชอบงาน โดยมีผู้อำนวยการโรงเรียนรับรองความถูกต้องด้วย
- กรณีครุภัณฑ์การศึกษาที่เลือกมีคุณลักษณะเฉพาะครุภัณฑ์มาจากหลายแหล่ง ให้ระบุทุกแหล่ง

ตัวอย่าง

แบบ 3-2 (สำหรับโรงเรียน)

แบบคำขอจัดตั้งงบประมาณรายการครุภัณฑ์ ประจำปีงบประมาณ พ.ศ. 2566 (สำหรับเฉพาะครุภัณฑ์การศึกษา)

(1) กลุ่มโรงเรียน

โรงเรียนทั่วไป

โรงเรียนคุณภาพ

รหัสโรงเรียน (Obec 6 หลัก) 020014 โรงเรียนบ้านหนองสองตอน ตำบลแก่งเสี้ยน อำเภอเมือง

สพป.กาญจนบุรี เขต 1

(2)	(3)	(4)	(5)	(6)	(7)	
ลำดับ ที่	รายการ	ประเภท	รายการที่ขอจัดตั้งงบประมาณ			ที่มา ของรายการ
			จำนวน หน่วย	งบประมาณ ต่อหน่วย	งบประมาณ รวมทั้งสิ้น	
1	ครุภัณฑ์งานอาชีพ ระดับประถมศึกษา แบบ 2	ครุภัณฑ์การศึกษา	1	120,000	120,000	สำนักงบประมาณ , กำหนดเอง
รวมทั้งสิ้น					120,000	

ขอรับรองว่าเป็นความต้องการในการจัดการเรียนการสอนจริง

รับรองความถูกต้อง

(นางสาวครุภัณฑ์ สอนดี)

ตำแหน่ง ครูชำนาญการพิเศษ

ครูผู้รับผิดชอบงานวิชาการ

โทรศัพท์ (มือถือ) xx-xxxx-xxxx

(นางพิณทิพย์ ถึงรัตน์)

ตำแหน่ง ผู้อำนวยการโรงเรียนบ้านหนองสองตอน

โทร 034-xxxxxx

โทรศัพท์ (มือถือ) xx-xxxx-xxxx

หมายเหตุ

- แบบ 3-2 สำหรับการเสนอขอตั้งครุภัณฑ์ที่ต้องแจ้งรายการย่อยที่เลือกของโรงเรียนเท่านั้น โดยจัดทำเอกสารเสนอตั้งงบประมาณแยกแบบฟอร์มละ 1 รายการ
- การเสนอขอตั้งงบประมาณต้องได้รับการรับรองความต้องการจากครูผู้สอนกลุ่มสาระนั้นหรือผู้รับผิดชอบงาน โดยมีผู้อำนวยการโรงเรียนรับรองความถูกต้องด้วย
- กรณีครุภัณฑ์การศึกษาที่เลือกมีคุณลักษณะเฉพาะครุภัณฑ์มาจากหลายแหล่ง ให้ระบุทุกแหล่ง

คำชี้แจงการกรอกข้อมูลแบบรายละเอียดคำขอจัดตั้งงบประมาณ ประจำปีงบประมาณ พ.ศ. 2566

(เฉพาะครุภัณฑ์การศึกษาที่ต้องเลือกรายการ)

แบบ 3-3 สำหรับโรงเรียน

1. “กลุ่มโรงเรียน” ให้เลือกกลุ่มโรงเรียนตามงบประมาณที่ขอจัดตั้ง
2. ช่องที่ (2) “ลำดับที่” ให้ระบุลำดับที่ของรายการครุภัณฑ์โดยเรียงลำดับตามความสำคัญและความจำเป็น จากลำดับครุภัณฑ์ทั้งหมดที่ขอจัดตั้ง
3. ช่องที่ (3) “รายการที่เลือก” ให้ระบุรายการครุภัณฑ์ย่อยที่เลือก ตามรายการครุภัณฑ์ที่โรงเรียนขอจัดตั้ง เช่น รายการ ตู้เย็นขนาด 13 คิวบิกฟุต เครื่องชั่งแบบตุ้มถ่วง ขนาด 1,000 กิโลกรัม โต๊ะปฏิบัติการสำหรับงานช่างไฟฟ้า เครื่องเชื่อมโลหะ จักรพั่นริม แบบธรรมดา ฯลฯ
4. ช่องที่ (4) “จำนวนหน่วย” ให้ระบุจำนวนของครุภัณฑ์ในแต่ละรายการที่จะเสนอขอจัดตั้ง งบประมาณ ปีงบประมาณ พ.ศ.2566
5. ช่องที่ (5) “งบประมาณต่อหน่วย” ให้ระบุราคาต่อหน่วยของครุภัณฑ์ของแต่ละรายการ (ราคาครุภัณฑ์ตามบัญชีที่แนบมาพร้อมนี้ หรือที่สืบราคากรณี กำหนดเอง)
6. ช่องที่ (6) “งบประมาณทั้งสิ้น” ให้ระบุ วงเงินงบประมาณรวมทั้งหมดของครุภัณฑ์ในแต่ละรายการ ช่องที่ (4) คูณ ช่องที่ (5)
7. ช่องที่ (7) “ที่มาของรายการ” ให้ระบุหน่วยงานที่กำหนดคุณลักษณะเฉพาะครุภัณฑ์และราคาของ รายการที่ขอจัดตั้งงบประมาณ ได้แก่ สำนักงบประมาณ ส่วนราชการอื่น หรือกำหนดเอง
8. สำหรับครุภัณฑ์ที่เลือกรายการต้องแจ้งรายละเอียดรายการย่อยที่เลือก ครูผู้สอนกลุ่มสาระนั้น หรือผู้รับผิดชอบ งาน “ต้องรับรองความต้องการในการจัดการเรียนการสอนจริงหรือมีความจำเป็นต้องใช้งานจริง” และผู้บริหารโรงเรียนรับรองความถูกต้อง

แบบรายละเอียดขอจัดตั้งงบประมาณรายการครุภัณฑ์การศึกษา ประจำปีงบประมาณ พ.ศ. 2566

(เฉพาะครุภัณฑ์การศึกษาที่ต้องเลือกรายการ)

(1) กลุ่มโรงเรียน



โรงเรียนทั่วไป



โรงเรียนในโครงการตามพระราชดำริและโรงเรียนเฉลิมพระเกียรติ

รหัสโรงเรียน (Obec 6 หลัก).....โรงเรียน.....ตำบล.....

อำเภอ.....สพป./สพม.....

รายการครุภัณฑ์.....งบประมาณ.....บาท

(2)	(3)	(4)	(5)	(6)	(7)
ลำดับ ที่	รายการที่เลือก	จำนวน หน่วย	งบประมาณ ต่อหน่วย	งบประมาณ ทั้งสิ้น	ที่มาของรายการ
					ให้ระบุแหล่งที่มาของรายการ(3) คุณลักษณะ/ราคา ที่ใช้อ้างอิง เช่น สำนักงบประมาณ ส่วนราชการอื่น หรือ กำหนดเอง เป็นต้น
รวมทั้งสิ้น					

ขอรับรองว่าเป็นความต้องการในการจัดการเรียนการสอนจริง /
มีความจำเป็นต้องใช้งานจริง

รับรองความถูกต้อง

(.....)

ตำแหน่ง

กลุ่มสาระ/งาน

โทรศัพท์(มือถือ).....

(.....)

ตำแหน่ง ผู้อำนวยการโรงเรียน.....

โทรศัพท์

โทรศัพท์(มือถือ).....

หมายเหตุ

- แบบ 3-3 สำหรับการเสนอขอตั้งครุภัณฑ์การศึกษาที่เป็นชุด ซึ่งต้องแจกแจงรายการเท่านั้น
- กรอกรายการครุภัณฑ์ งบประมาณ และรายการครุภัณฑ์ที่ต้องแจกแจงรายการย่อยที่เลือก พร้อมราคา โดยจัดทำเอกสารเสนอตั้งงบประมาณแยกแบบฟอร์มละ 1 รายการ
- โรงเรียนสามารถเลือกรายการครุภัณฑ์ที่แจกแจงตามความจำเป็นและเหมาะสมกับการเรียนการสอน แต่ต้องเลือกให้สอดคล้องกับรายการครุภัณฑ์
- การเสนอขอตั้งงบประมาณต้องได้รับการรับรองความต้องการจากครูผู้สอนกลุ่มสาระนั้น หรือผู้รับผิดชอบงาน โดยมีผู้อำนวยการโรงเรียนรับรองความถูกต้องด้วย

ตัวอย่าง

แบบ 3-3 (สำหรับโรงเรียน)

แบบรายละเอียดขอจัดตั้งงบประมาณรายการครุภัณฑ์การศึกษา ประจำปีงบประมาณ พ.ศ. 2566

(เฉพาะครุภัณฑ์การศึกษาที่ต้องเลือกรายการ)

(1) กลุ่มโรงเรียน

โรงเรียนทั่วไปโรงเรียนคุณภาพ

รหัสโรงเรียน (Obec 6 หลัก) 020014 โรงเรียนบ้านหนองสองตอน ตำบลแก่งเสี้ยน อำเภอเมือง

สพป.กาญจนบุรี เขต 1

รายการ ครุภัณฑ์งานอาชีพ ระดับประถมศึกษา แบบ 2 งบประมาณ 120,000 บาท

(2)	(3)	(4)	(5)	(6)	(7)
ลำดับ ที่	รายการที่เลือก	จำนวน หน่วย	งบประมาณ ต่อหน่วย	งบประมาณ ทั้งสิ้น	ที่มาของรายการ
1	ตู้เย็นขนาด 13 คิวบิกฟุต	2	18,500	37,000	สำนักงานงบประมาณ
2	เครื่องชั่งแบบตุ้มถ่วง ขนาด 1,000 กิโลกรัม	1	19,100	19,100	สำนักงานงบประมาณ
3	โต๊ะปฏิบัติการสำหรับงานช่างไฟฟ้า	2	15,000	30,000	กำหนดเอง
4	เครื่องเชื่อมโลหะ	1	20,000	20,000	กำหนดเอง
5	จักรพั่นริม แบบธรรมดา	1	13,400	13,400	สำนักงานงบประมาณ
รวมทั้งสิ้น				119,500	

ขอรับรองว่าเป็นความต้องการในการจัดการเรียนการสอนจริง

รับรองความถูกต้อง

(นางสาวครุภัณฑ์ สอนดี)

ตำแหน่ง ครูชำนาญการพิเศษ

กลุ่มสาระการเรียนรู้การงานอาชีพและเทคโนโลยี

โทรศัพท์ (มือถือ) xx-xxxx-xxxx

(นางพิณทิพย์ ถึงรัตน์)

ตำแหน่ง ผู้อำนวยการโรงเรียนบ้านหนองสองตอน

โทร 034-xxxxxx

โทรศัพท์ (มือถือ) xx-xxxx-xxxx

หมายเหตุ

- แบบ 3-3 สำหรับการเสนอขอตั้งครุภัณฑ์การศึกษาที่เป็นชุด ซึ่งต้องแจกแจงรายการเท่านั้น
- กรอกรายการครุภัณฑ์ งบประมาณ และรายการครุภัณฑ์ที่แจกแจง พร้อมราคา โดยจัดทำเอกสารเสนอตั้งงบประมาณแยกแบบฟอร์มละ 1 รายการ
- โรงเรียนสามารถเลือกรายการครุภัณฑ์ที่แจกแจงตามความจำเป็นและเหมาะสมกับการเรียนการสอน แต่ต้องเลือกให้สอดคล้องกับรายการครุภัณฑ์
- การเสนอขอตั้งงบประมาณต้องได้รับการรับรองความต้องการจากครูผู้สอนกลุ่มสาระฯ นั้นหรือผู้รับผิดชอบงาน โดยมีผู้อำนวยการโรงเรียนรับรองความถูกต้องด้วย

คำชี้แจงการกรอกข้อมูลคำขอจัดตั้งงบประมาณรายการครุภัณฑ์ ประจำปีงบประมาณ พ.ศ. 2566

(สำหรับครุภัณฑ์โรงเรียน)

รายการครุภัณฑ์ยานพาหนะและขนส่ง

แบบ 4 (สำหรับ สพป./สพม.)

1. “กลุ่มโรงเรียน” ให้เลือกกลุ่มโรงเรียนตามงบประมาณที่ขอจัดตั้ง
2. ช่องที่ (2) “รหัสโรงเรียน” ให้ระบุรหัสโรงเรียนตามรหัส OBEC จำนวน 6 หลัก
3. ช่องที่ (3) “โรงเรียน” ให้ระบุ ชื่อโรงเรียนที่เสนอขอจัดตั้งงบประมาณ ประจำปีงบประมาณ พ.ศ.2566
“ตำบล” ให้ระบุ ชื่อตำบล ซึ่งเป็นที่ตั้งของโรงเรียน
“อำเภอ” ให้ระบุ ชื่ออำเภอ ซึ่งเป็นที่ตั้งของโรงเรียน
4. ช่องที่ (4) “สพป.,สพม.” ให้ระบุ ชื่อ สพป.,สพม./เขต ที่เสนอขอจัดตั้งงบประมาณ
5. ช่องที่ (5) “ลำดับที่” ให้ระบุลำดับที่ของรายการครุภัณฑ์ โดยเรียงลำดับตามความสำคัญและ
ความขาดแคลน
6. ช่องที่ (6) “รายการ” ให้ระบุรายการครุภัณฑ์ที่โรงเรียนขอจัดตั้ง เช่น รถบรรทุก (ดีเซล) ขนาด 1 ตัน
ปริมาตรกระบอกสูบไม่ต่ำกว่า 2,400 ซีซี หรือกำลังเครื่องยนต์สูงสุดไม่ต่ำกว่า
110 กิโลวัตต์ ขับเคลื่อน 2 ล้อ แบบดับเบิลแค้น
“ประเภท” ให้ระบุประเภทครุภัณฑ์ ครุภัณฑ์ยานพาหนะและขนส่ง
7. ช่องที่ (7) “ผลการวิเคราะห์ความขาดแคลน”
จำนวนที่มีอยู่ให้ระบุ
- ใช้ได้ จำนวนกี่คัน
- ชำรุด ไม่สามารถใช้งานได้ จำนวนกี่คัน
จำนวนที่ขอจัดตั้งให้ระบุ
- รถยนต์ จำนวนกี่คัน
- รถจักรยานยนต์ จำนวนกี่คัน
8. ช่องที่ (8) “งบประมาณต่อหน่วย” ให้ระบุราคาต่อหน่วยของครุภัณฑ์ของแต่ละรายการ
(ราคาครุภัณฑ์ตามบัญชีที่แนบมาพร้อมนี้)
9. ช่องที่ (9) “งบประมาณรวมทั้งสิ้น” ให้ระบุวงเงินงบประมาณรวมทั้งหมดของครุภัณฑ์ในแต่ละรายการ
ช่องที่ (7) จำนวนที่ขอ คุณ ช่องที่ (8)
10. ช่องที่ (10) “ที่มาของรายการ” ให้ระบุหน่วยงานที่กำหนดคุณลักษณะเฉพาะครุภัณฑ์และราคาของ
รายการที่ขอจัดตั้งงบประมาณ ว่า สำนักงานงบประมาณ
11. ให้เสนอขอจัดตั้งงบประมาณได้เฉพาะโรงเรียนในพื้นที่สูงและถิ่นทุรกันดาร และโรงเรียนพื้นที่เกาะ
เท่านั้น

แบบสรุปค่าจัดตั้งงบประมาณรายการครุภัณฑ์ ประจำปีงบประมาณ พ.ศ. 2566 (สำหรับครุภัณฑ์โรงเรียน)
รายการครุภัณฑ์ยานพาหนะและขนส่ง

(1) กลุ่มโรงเรียน

โรงเรียนทั่วไป

โรงเรียนคุณภาพ

โรงเรียนในโครงการตามพระราชดำริและโรงเรียนเฉลิมพระเกียรติ

(2)	(3)			(4)	(5)	(6)		(7)				(8)	(9)	(10)		
รหัสโรงเรียน (obec 6 หลัก)	โรงเรียน	ตำบล	อำเภอ	สพป./สพม.	ลำดับ ที่	รายการ	ประเภท	ผลการวิเคราะห์ความขาดแคลน				งบประมาณ ต่อหน่วย	งบประมาณ รวมทั้งสิ้น	ที่มา ของรายการ		
								จำนวนที่มีอยู่		จำนวนที่ขอตั้ง						
								รถยนต์		รถจักรยานยนต์					รถยนต์	รถจักรยานยนต์
								ใช้ได้	ชำรุด	ใช้ได้	ชำรุด					
														สำนักงานงบประมาณ		
รวมทั้งสิ้น																

ชื่อเจ้าหน้าที่

ตรวจสอบความถูกต้อง

รับรองความถูกต้อง

โทร

โทรศัพท์ (มือถือ)

(.....)

(.....)

ผู้อำนวยการกลุ่มนโยบายและแผน

ผู้อำนวยการสำนักงานเขตพื้นที่การศึกษา.....

โทรศัพท์ (มือถือ).....

หมายเหตุ

1. ให้บันทึกข้อมูลใน File Microsoft Excel เท่านั้น และห้ามเปลี่ยนแปลง/เพิ่มเติมแบบฟอร์มนี้เด็ดขาด

2. รายละเอียด แบบ 4 นี้สำหรับการเสนอขอตั้งครุภัณฑ์ของโรงเรียนพื้นที่สูงในถิ่นทุรกันดาร และโรงเรียนพื้นที่เกาะเท่านั้น โดยเรียงลำดับความสำคัญและความจำเป็นทั้งหมดที่โรงเรียนขอตั้ง

คำชี้แจงการกรอกข้อมูลคำขอจัดตั้งงบประมาณรายการครุภัณฑ์ ประจำปีงบประมาณ พ.ศ. 2566

รายการครุภัณฑ์ยานพาหนะและขนส่ง

แบบ 4-1 (สำหรับโรงเรียน)

1. “กลุ่มโรงเรียน” ให้เลือกกลุ่มโรงเรียนตามงบประมาณที่ขอจัดตั้ง
2. ช่องที่ (2) “ลำดับที่” ให้ระบุลำดับที่ของรายการครุภัณฑ์ โดยเรียงลำดับตามความสำคัญและความขาดแคลน
3. ช่องที่ (3) “รายการ” ให้ระบุรายการครุภัณฑ์ที่โรงเรียนขอจัดตั้ง เช่น รถบรรทุก (ดีเซล) ขนาด 1 ตัน ปริมาตรกระบอกสูบไม่ต่ำกว่า 2,400 ซีซี หรือกำลังเครื่องยนต์สูงสุดไม่ต่ำกว่า 110 กิโลวัตต์ ขับเคลื่อน 2 ล้อ แบบดับเบิลแคว็บ
“ประเภท” ให้ระบุประเภทครุภัณฑ์ ครุภัณฑ์ยานพาหนะและขนส่ง
4. ช่องที่ (4) “ผลการวิเคราะห์ความขาดแคลน”
จำนวนที่มีอยู่ให้ระบุ
 - ใช้ได้ จำนวนกี่คัน
 - ชำรุด ไม่สามารถใช้งานได้ จำนวนกี่คัน
 จำนวนที่ขอจัดตั้งให้ระบุ
 - รถยนต์ จำนวนกี่คัน
 - รถจักรยานยนต์ จำนวนกี่คัน
5. ช่องที่ (5) “งบประมาณต่อหน่วย” ให้ระบุราคาต่อหน่วยของครุภัณฑ์ของแต่ละรายการ (ราคาครุภัณฑ์ตามบัญชีที่แนบมาพร้อมนี้)
6. ช่องที่ (6) “งบประมาณรวมทั้งสิ้น” ให้ระบุวงเงินงบประมาณรวมทั้งหมดของครุภัณฑ์ ในแต่ละรายการ ช่องที่ (4) จำนวนที่ขอ คุณ ช่องที่ (5)
7. ช่องที่ (7) “ที่มาของรายการ” ให้ระบุหน่วยงานที่กำหนดคุณลักษณะเฉพาะครุภัณฑ์และราคาของ รายการที่ขอจัดตั้งงบประมาณ ว่า สำนักงานงบประมาณ
8. ให้เสนอขอจัดตั้งงบประมาณได้เฉพาะโรงเรียนในพื้นที่สูงและถิ่นทุรกันดาร และโรงเรียนพื้นที่เกาะเท่านั้น

คำขอจัดตั้งงบประมาณรายการครุภัณฑ์ ประจำปีงบประมาณ พ.ศ. 2566 (สำหรับครุภัณฑ์โรงเรียน)

รายการครุภัณฑ์ยานพาหนะและขนส่ง

(1) กลุ่มโรงเรียน

โรงเรียนทั่วไป

โรงเรียนคุณภาพ

โรงเรียนในโครงการตามพระราชดำริและโรงเรียนเฉลิมพระเกียรติ

รหัสโรงเรียน (Obec 6 หลัก).....โรงเรียน.....ตำบล.....อำเภอ.....

สพป./สพม.....

(2)	(3)		(4)				(5)	(6)	(7)		
	รายการขอตั้ง		ผลการวิเคราะห์ความขาดแคลน				งบประมาณ	งบประมาณ	ที่มา		
ลำดับที่	รายการ	ประเภท	จำนวนที่มีอยู่				จำนวนที่ขอตั้ง		ต่อหน่วย	รวมทั้งสิ้น	ของรายการ
			รถยนต์		รถจักรยานยนต์		รถยนต์	รถจักรยานยนต์			
			ใช้ได้	ชำรุด	ใช้ได้	ชำรุด					
										สำนักงบประมาณ	

ชื่อเจ้าหน้าที่

โทร.....

โทรศัพท์ (มือถือ)

รับรองความถูกต้อง

(.....)

ตำแหน่ง ผู้อำนวยการโรงเรียน.....

โทร.....

โทรศัพท์ (มือถือ)

หมายเหตุ

1. ให้บันทึกข้อมูลใน File Microsoft Excel เท่านั้น และห้ามเปลี่ยนแปลง/เพิ่มเติมแบบฟอร์มนี้เด็ดขาด

2. รายละเอียด แบบ 4-1 นี้สำหรับการเสนอขอตั้งครุภัณฑ์ของโรงเรียนพื้นที่สูงในถิ่นทุรกันดาร และโรงเรียนพื้นที่เกาะเท่านั้น โดยเรียงลำดับความสำคัญและความจำเป็นทั้งหมดที่โรงเรียนขอตั้ง

แนวทางการขอจัดตั้งงบประมาณรายจ่ายประจำปีงบประมาณ พ.ศ. 2566 งบลงทุน รายการค่าที่ดินและสิ่งก่อสร้าง

กรอบวงเงินการขอจัดตั้งงบประมาณ งบลงทุน รายการค่าที่ดินและสิ่งก่อสร้าง

สำนักงานคณะกรรมการการศึกษาขั้นพื้นฐาน กำหนดกรอบวงเงินการดำเนินงานการขอจัดตั้งงบประมาณประจำปี พ.ศ. 2566 รายการค่าที่ดินและสิ่งก่อสร้าง ให้กับกลุ่มโรงเรียนในโครงการตามพระราชดำริและกลุ่มโรงเรียนเฉลิมพระเกียรติ ฯ กรอบวงเงินรวมทั้งสิ้น 280,000,000 บาท เพื่อก่อสร้างและปรับปรุงซ่อมแซมอาคารเรียน อาคารประกอบและสิ่งก่อสร้างอื่น

1. กลุ่มโรงเรียนเจ้าพ่อหลวงอุปถัมภ์ - เจ้าแม่หลวงอุปถัมภ์	งบประมาณ 2,254,900 บาท
2. กลุ่มโรงเรียนในพระบรมราชานุเคราะห์	งบประมาณ 2,435,300 บาท
3. กลุ่มโรงเรียนในพระบรมราชูปถัมภ์	งบประมาณ 12,143,700 บาท
4. กลุ่มโรงเรียนร่มเกล้า	งบประมาณ 6,806,500 บาท
5. กลุ่มโรงเรียนราชประชานุเคราะห์ในพระบรมราชูปถัมภ์	งบประมาณ 9,262,000 บาท
6. กลุ่มโรงเรียนสังวาลย์วิทย์และสมเด็จพระศรีนครินทร์ทราชมราชชนนี	งบประมาณ 2,821,100 บาท
7. กลุ่มโรงเรียนพระราชูปถัมภ์ สมเด็จพระบรมโอรสาธิราช ฯ สยามมกุฎราชกุมาร	งบประมาณ 12,342,000 บาท
8. กลุ่มโรงเรียนพระราชูปถัมภ์ สมเด็จพระเทพรัตนราชสุดา ฯ สยามบรมราชกุมารี	งบประมาณ 5,239,300 บาท
9. กลุ่มโรงเรียนในพระอุปถัมภ์พระเจ้าวรวงศ์เธอพระองค์เจ้าโสมสวลีฯ	งบประมาณ 11,822,300 บาท
10. กลุ่มโรงเรียนในโครงการพัฒนาเด็กและเยาวชนในถิ่นทุรกันดารตามพระราชดำริ สมเด็จพระกนิษฐาธิราชเจ้า กรมสมเด็จพระเทพรัตนราชสุดา ฯ สยามบรมราชกุมารี (กพด.)	งบประมาณ 73,103,400 บาท
10.1 กพด. ภาคเหนือ	งบประมาณ 21,185,600 บาท
10.2 กพด. ภาคตะวันออกเฉียงเหนือ	งบประมาณ 14,486,300 บาท
10.3 กพด. ภาคกลาง	งบประมาณ 14,896,400 บาท
10.4 กพด. ภาคใต้	งบประมาณ 7,237,200 บาท
10.5 กพด. มัชฌิม	งบประมาณ 15,297,900 บาท
11. กลุ่มโรงเรียนโครงการด้วยรักและห่วงใย ในสมเด็จพระเทพรัตนราชสุดา ฯ สยามบรมราชกุมารี	งบประมาณ 18,360,200 บาท
12. กลุ่มโรงเรียนในโครงการกองทุนการศึกษา	งบประมาณ 49,703,900 บาท
12.1 กองทุนการศึกษาภาคเหนือ	งบประมาณ 12,705,900 บาท
12.2 กองทุนการศึกษาภาคตะวันออกเฉียงเหนือ	งบประมาณ 12,286,200 บาท
12.3 กองทุนการศึกษาภาคกลาง	งบประมาณ 19,055,900 บาท

12.4 กองทุนการศึกษาภาคใต้	งบประมาณ 5,655,900 บาท
13. กลุ่มโรงเรียนนวมินทราชูทิศ	งบประมาณ 7,352,000 บาท
14. กลุ่มโรงเรียนรัชดาภิเษก	งบประมาณ 10,725,800 บาท
15. กลุ่มโรงเรียนรัชมังคลาภิเษก	งบประมาณ 13,701,400 บาท
16. กลุ่มโรงเรียนกาญจนาภิเษกวิทยาลัย และเฉลิมพระเกียรติ พระบาทสมเด็จพระเจ้าอยู่หัวฯ	งบประมาณ 8,214,000 บาท
17. กลุ่มโรงเรียนเฉลิมพระเกียรติสมเด็จพระนางเจ้าสิริกิติ์ พระบรมราชินีนาถ	งบประมาณ 20,202,100 บาท
18. กลุ่มโรงเรียนเฉลิมพระเกียรติสมเด็จพระศรีนครินทร์ ในพระราชูปถัมภ์ สมเด็จพระเทพรัตนราชสุดาฯ	งบประมาณ 8,555,800 บาท
19. กลุ่มโรงเรียนเฉลิมพระเกียรติ สมเด็จพระเจ้าพี่นางเธอ เจ้าฟ้ากัลยาณิ วัฒนาฯ	งบประมาณ 4,954,300 บาท

แนวทางการขอจัดตั้งงบประมาณ งบลงทุน รายการค่าที่ดินและสิ่งก่อสร้าง

ระดับสำนักงานคณะกรรมการการศึกษาขั้นพื้นฐาน

1. ศึกษา วิเคราะห์ข้อมูล ดัชนี ความขาดแคลนและความต้องการ งบลงทุน รายการค่าที่ดินและสิ่งก่อสร้างอื่น ของกลุ่มโรงเรียนในโครงการตามพระราชดำริและกลุ่มโรงเรียนเฉลิมพระเกียรติ ฯ
2. กำหนดกรอบวงเงินในการขอจัดตั้งงบประมาณ งบลงทุน รายการค่าที่ดินและสิ่งก่อสร้าง ประจำปี งบประมาณ พ.ศ. 2566 กลุ่มโรงเรียนในโครงการตามพระราชดำริและกลุ่มโรงเรียนเฉลิมพระเกียรติฯ
3. กำหนดเกณฑ์การขอจัดตั้งงบประมาณ งบลงทุน รายการค่าที่ดินและสิ่งก่อสร้าง ประจำปี งบประมาณ พ.ศ. 2566 กลุ่มโรงเรียนในโครงการตามพระราชดำริและกลุ่มโรงเรียนเฉลิมพระเกียรติ ฯ
4. จัดทำคู่มือการขอจัดตั้งงบประมาณประจำปี พ.ศ. 2566 งบลงทุน รายการค่าที่ดินและสิ่งก่อสร้าง กลุ่มโรงเรียนในโครงการตามพระราชดำริและกลุ่มโรงเรียนเฉลิมพระเกียรติ ฯ
5. กำหนดปฏิทินการปฏิบัติงานให้สอดคล้องกับสำนักงบประมาณ
6. สำนักงานคณะกรรมการการศึกษาขั้นพื้นฐาน แต่งตั้งคณะกรรมการพิจารณา กำหนดกรอบวงเงินในการขอจัดตั้งงบประมาณ งบลงทุน รายการค่าที่ดินและสิ่งก่อสร้าง ของกลุ่มโรงเรียนในโครงการตามพระราชดำริ และกลุ่มโรงเรียนเฉลิมพระเกียรติฯ ประกอบด้วย เลขาธิการคณะกรรมการการศึกษาขั้นพื้นฐานหรือผู้ที่ได้รับมอบหมาย เป็นที่ปรึกษา ผู้อำนวยการสำนักพัฒนานวัตกรรมการจัดการศึกษา เป็นประธาน ผู้อำนวยการกลุ่มงบประมาณ 3 สำนักนโยบายและแผนการจัดการศึกษาขั้นพื้นฐาน ประธานและเลขานุการกลุ่มโรงเรียนในโครงการตามพระราชดำริและโรงเรียนเฉลิมพระเกียรติฯ เป็นกรรมการ ผู้อำนวยการกลุ่มพัฒนาโรงเรียนในโครงการตามพระราชดำริและโรงเรียนเฉลิมพระเกียรติ เป็นกรรมการ และเลขานุการ นักวิเคราะห์นโยบายและแผนสำนักนโยบายและแผนการศึกษาขั้นพื้นฐาน เป็นกรรมการ

และผู้ช่วยเลขานุการ ทำหน้าที่กำหนดกรอบวงเงินในการขอจัดตั้งงบประมาณให้เป็นไปตามแนวทางการจัดตั้งงบประมาณ งบลงทุน รายการค่าที่ดินและสิ่งก่อสร้าง เพื่อให้เป็นไปตามวัตถุประสงค์ และดำเนินการตามขั้นตอนที่เกี่ยวข้อง

7. แจกกรอบวงเงินงบประมาณให้กลุ่มโรงเรียนในโครงการตามพระราชดำริ และกลุ่มโรงเรียนเฉลิมพระเกียรติฯ

8. ประมวลผลค่าขอจัดตั้งงบประมาณของโรงเรียนในโครงการตามพระราชดำริ และโรงเรียนเฉลิมพระเกียรติฯ ทุกสำนักงานเขตพื้นที่การศึกษา

9. จัดทำคำขอจัดตั้งงบประมาณ งบลงทุน รายการค่าที่ดินและสิ่งก่อสร้าง ในภาพรวมโรงเรียนในโครงการตามพระราชดำริ และโรงเรียนเฉลิมพระเกียรติฯ ของสำนักงานคณะกรรมการการศึกษาขั้นพื้นฐาน เสนอต่อคณะกรรมการการศึกษาขั้นพื้นฐาน กระทรวงศึกษาธิการ และสำนักงบประมาณเพื่อพิจารณา

ระดับสำนักงานเขตพื้นที่การศึกษา

1. สำนักงานเขตพื้นที่การศึกษา แจกนโยบายและแนวทางการขอจัดตั้งงบประมาณรายการค่าที่ดินและสิ่งก่อสร้าง ให้โรงเรียนในโครงการตามพระราชดำริ และโรงเรียนเฉลิมพระเกียรติ ดำเนินการขอจัดตั้งงบประมาณและกรอกข้อมูลคำขอจัดตั้งงบประมาณ รายการค่าที่ดินและสิ่งก่อสร้าง ส่งให้สำนักงานเขตพื้นที่การศึกษา ภายในกรอบเวลาที่กำหนด

2. การขอจัดตั้งงบประมาณ สำนักงานเขตพื้นที่การศึกษา ดำเนินการตามที่กลุ่มโรงเรียนในโครงการตามพระราชดำริ และกลุ่มโรงเรียนเฉลิมพระเกียรติ พิจารณาขอจัดตั้งงบประมาณ ดังนี้

2.1 ตรวจสอบการบันทึกและยืนยันข้อมูลในระบบจัดเก็บข้อมูลสิ่งก่อสร้าง (B-OBEC) ของโรงเรียน เนื่องจากการขอจัดตั้งงบประมาณประจำปีงบประมาณ พ.ศ. 2566 สำนักงานคณะกรรมการการศึกษาขั้นพื้นฐานกำหนดให้โปรแกรมจัดเก็บข้อมูลสิ่งก่อสร้าง (B-OBEC) เชื่อมโยงกับเว็บไซต์การขอจัดตั้งงบประมาณ <https://budget66.jobobec.in.th> รวมทั้งตรวจสอบพิกัด Latitude และ Longitude ของทุกโรงเรียนที่ได้นำมาจากระบบ DMC ให้ถูกต้อง และบันทึกพิกัด Latitude และ Longitude ของสำนักงานเขตพื้นที่การศึกษาด้วย หากไม่บันทึกและยืนยันข้อมูลในโปรแกรม B-OBEC และพิกัด จะไม่สามารถขอจัดตั้งงบประมาณประจำปี พ.ศ. 2566 ได้

2.2 การขอจัดตั้งงบประมาณประจำปี กรณีงบปีเดียว รายการค่าที่ดิน และสิ่งก่อสร้าง (ตามแบบสิ่งก่อสร้างที่ระบุไว้ หน้า 95) ในงบประมาณรายจ่ายประจำปีงบประมาณ พ.ศ. 2566 การขอจัดตั้งงบประมาณให้ดำเนินการ ดังนี้

2.2.1 รายการค่าก่อสร้างอาคารเรียน อาคารประกอบ และสิ่งก่อสร้างอื่น

2.2.2 รายการค่าปรับปรุงซ่อมแซมอาคารเรียน อาคารประกอบและสิ่งก่อสร้างอื่น ให้เสนอขอจัดตั้งงบประมาณโรงเรียนละ 50,000 บาทขึ้นไป (ให้จัดส่งรายละเอียดประมาณราคาแบบ

ปร.4 (ก) ปร.5(ก) และ ปร.6 พร้อมทั้งรายการปรับปรุงซ่อมแซมตาม ตัวอย่าง หน้า 112 และเอกสารที่เกี่ยวข้องทุกรายการ โดยแนบไฟล์ pdf ในเว็บไซต์ <https://budget66.jobobec.in.th> พร้อมเอกสาร 1 ชุด)

2.2.3 รายการสิ่งก่อสร้างอื่น ได้แก่ รั้ว ถนน และรางระบายน้ำ สำนักงานเขตพื้นที่การศึกษาจะต้องแนบบแบบประมาณราคา (ปร.4 (ก) ปร.5 (ก) และ ปร.6) เป็นไฟล์ pdf. ลงในเว็บไซต์ <https://budget66.jobobec.in.th> พร้อมส่งเอกสาร 1 ชุด

หมายเหตุ : รายการสิ่งก่อสร้างตามข้อ 2.2.2 , 2.2.3 และอาคารแบบพิเศษ จะต้องบันทึก

ค่า Factor F ลงในเว็บไซต์ <https://budget66.jobobec.in.th>

ทั้งนี้ ให้สำนักงานเขตพื้นที่การศึกษาจัดเรียงลำดับความสำคัญจำเป็น (ตามที่กลุ่มโรงเรียนในโครงการพระราชดำริ และกลุ่มโรงเรียนเฉลิมพระเกียรติฯ จัดเรียงลำดับความสำคัญจำเป็น) ในข้อ 2.2.1, 2.2.2 และ 2.2.3 รวมทุกรายการให้อยู่ในบัญชีเดียวกัน กรณีงบประมาณในภาพรวมของสำนักงานเขตพื้นที่การศึกษาแต่ละแห่งถูกปรับลด สำนักงานคณะกรรมการการศึกษาขั้นพื้นฐาน จะตัดจากลำดับสุดท้ายขึ้นไป

2.3 การขอจัดตั้งงบประมาณประจำปี กรณีงบผูกพัน รายการค่าที่ดินและสิ่งก่อสร้าง หากมีความจำเป็นให้เสนอขอตั้งงบประมาณไปที่สำนักงานคณะกรรมการการศึกษาขั้นพื้นฐาน โดยไม่ซ้ำกับที่ได้รับจัดสรรในปีงบประมาณ พ.ศ. 2565

- โรงเรียนในสังกัดสำนักงานเขตพื้นที่การศึกษาประถมศึกษา ขอจัดตั้งได้ไม่เกินกลุ่มโรงเรียนละ 1 หลัง

- โรงเรียนในสังกัดสำนักงานเขตพื้นที่ศึกษามัธยมศึกษา ขอจัดตั้งได้ไม่เกินกลุ่มโรงเรียนละ 3 หลัง

2.3.1 การขอจัดตั้งงบประมาณกรณีงบผูกพัน

1) สำหรับอาคารเรียนของโรงเรียน ต้องเป็นโรงเรียนที่มีนักเรียน ตั้งแต่ 400 คน และมีความขาดแคลนห้องตามเกณฑ์ ตั้งแต่ 10 ห้อง ขึ้นไป

2) สำหรับอาคารอเนกประสงค์ของโรงเรียน ต้องเป็นโรงเรียนที่มีนักเรียน ตั้งแต่ 800 คน และมีความขาดแคลนตามเกณฑ์

3. การขอจัดตั้งงบประมาณของโรงเรียนในสำนักงานเขตพื้นที่การศึกษาต้องเป็นไปตามคู่มือและแนวทางที่สำนักงานคณะกรรมการการศึกษาขั้นพื้นฐานกำหนด โดยสำนักงานเขตพื้นที่การศึกษาอาจพิจารณากำหนดรายละเอียด เกณฑ์ ประกอบการพิจารณาเพิ่มเติมได้ตามยุทธศาสตร์การพัฒนาของแต่ละสำนักงานเขตพื้นที่การศึกษา กรณีโรงเรียนขยายโอกาสทางการศึกษา ที่มีนักเรียนระดับมัธยมศึกษาตอนต้น จำนวน 20 คนลงมา ให้สำนักงานเขตพื้นที่การศึกษาพิจารณาให้สอดคล้องกับนโยบาย หรือพิจารณาตามความเหมาะสมของแต่ละพื้นที่ด้วย

4. ให้สำนักงานเขตพื้นที่การศึกษา ศึกษาแนวทางการขอจัดตั้งงบประมาณประจำปี งบลงทุน รายการค่าที่ดินและสิ่งก่อสร้าง โดยใช้แบบรายการและราคามาตรฐานตามที่สำนักงานคณะกรรมการการศึกษาขั้นพื้นฐานกำหนด หรือใช้แบบพิเศษตามความต้องการจำเป็นของโรงเรียน กรณีโรงเรียนที่ตั้งอยู่ในพื้นที่เสี่ยงต่อแผ่นดินไหว (ตามประกาศพื้นที่เสี่ยงภัยแผ่นดินไหว ของกระทรวงมหาดไทย) **ให้ใช้แบบอาคารเรียน (ในเขตแผ่นดินไหว) ตามแบบที่สำนักงานคณะกรรมการการศึกษาขั้นพื้นฐานกำหนด**

5. รายละเอียดประกอบการขอจัดตั้งงบประมาณให้เป็นไปตามแบบฟอร์ม พร้อมส่งเอกสารประกอบ ดังนี้

5.1 อาคารเรียนและอาคารอเนกประสงค์ กรณีงบบุคลากรแบบมาตรฐาน ได้แก่

5.1.1 เหตุผลและความจำเป็นประกอบการพิจารณา

5.1.2 ผังบริเวณโรงเรียน (Master Plan) ระบุตำแหน่งที่จะก่อสร้างพร้อมทั้งแสดงระยะห่างระหว่างอาคารตามกฎหมายกระทรวง ฉบับที่ 61 (พ.ศ.2550) ออกตามความในพระราชบัญญัติควบคุมอาคาร พ.ศ.2522

5.1.3 หนังสือยืนยันว่ามีสถานที่ก่อสร้างเพียงพอและพร้อมในการก่อสร้าง

5.1.4 ภาพถ่าย สภาพอาคารเรียน อาคารประกอบและสิ่งก่อสร้างอื่น ที่มีอยู่ในปัจจุบัน

5.1.5 แบบสำรวจข้อมูลประกอบการเสนอขอจัดตั้งงบประมาณประจำปีงบประมาณ พ.ศ. 2566 กรณีงบบุคลากร

5.1.6 หนังสือยืนยันของเทศบาล/อบต. ว่าด้วยเรื่องความสูงของอาคารและตามพระราชบัญญัติโบราณสถาน โบราณวัตถุ ศิลปวัตถุ และพิพิธภัณฑสถานแห่งชาติ พ.ศ. 2504 และระเบียบว่าด้วยการก่อสร้างอาคารในเขตเมืองของจังหวัดและหน่วยงานที่เกี่ยวข้อง

5.1.7 กรณีของการขอจัดตั้งงบประมาณทดแทนอาคารเดิมที่ต้องการรื้อถอน จะต้องมีความเห็นของวิศวกรหน่วยงานของรัฐที่มีใบอนุญาตประกอบวิชาชีพวิศวกรรมควบคุมว่า **สมควรรื้อถอน** ประกอบการพิจารณา จึงสามารถเสนอขอจัดตั้งงบประมาณอาคารทดแทนได้ (กรณีโรงเรียนดำเนินการขออนุมัติรื้อถอนไว้แล้วแต่ยังไม่รื้อถอน ก็ขอให้ตรวจสอบและดำเนินการให้ถูกต้องตามขั้นตอนที่กำหนดนี้ด้วย) พร้อมจัดส่งสำเนาหนังสือที่ได้รับอนุมัติให้รื้อถอนและสำเนาใบอนุญาตประกอบวิชาชีพวิศวกรรมควบคุม และต้องได้รับการอนุมัติให้รื้อถอนก่อนวันที่ **30 ตุลาคม พ.ศ. 2564**

5.2 อาคารเรียนและอาคารอเนกประสงค์ กรณีงบบุคลากรแบบพิเศษ ได้แก่

5.2.1 เหตุผลและความจำเป็นประกอบการพิจารณา

5.2.2 ส่งแบบรูปรายการอาคารเรียน และอาคารอเนกประสงค์แบบพิเศษ ที่ผู้อำนวยการโรงเรียนลงนามรับรองในแบบรูปรายการว่า “ขอใช้แบบรูปรายการดังกล่าวนี้ในการก่อสร้าง” ทุกแผ่น

5.2.3 ผังบริเวณโรงเรียน (Master Plan) ระบุตำแหน่งที่จะก่อสร้างพร้อมทั้งแสดงระยะห่างระหว่างอาคารตามกฎหมายกระทรวง ฉบับที่ 61 (พ.ศ.2550) ออกตามความในพระราชบัญญัติควบคุมอาคาร พ.ศ.2522

5.2.4 หนังสือยืนยันว่าโรงเรียนมีข้อจำกัดด้านพื้นที่ก่อสร้าง ไม่สามารถก่อสร้างอาคารแบบมาตรฐานได้ และยืนยันว่ามีสถานที่ก่อสร้างเพียงพอ พร้อมในการก่อสร้างอาคารแบบพิเศษ

5.2.5 ภาพถ่าย สภาพอาคารเรียน อาคารประกอบและสิ่งก่อสร้างอื่น ที่มีอยู่ในปัจจุบัน

5.2.6 แบบสำรวจข้อมูลประกอบการเสนอขอจัดตั้งงบประมาณประจำปีงบประมาณ พ.ศ. 2565 กรณีงบบุคลากร

5.2.7 หนังสือยืนยันของเทศบาลฯ ระบุว่าด้วยเรื่องความสูงของอาคารและตามพระราชบัญญัติโบราณสถาน โบราณวัตถุ ศิลปวัตถุ และพิพิธภัณฑสถานแห่งชาติ พ.ศ. 2504 และระเบียบว่าด้วยการก่อสร้างอาคารในเขตเมืองของจังหวัดและหน่วยงานที่เกี่ยวข้อง

5.2.8 กรณีของการขอจัดตั้งงบประมาณทดแทนอาคารเดิมที่ต้องการรื้อถอน จะต้องมีความเห็นของวิศวกรหน่วยงานของรัฐที่มีใบอนุญาตประกอบวิชาชีพวิศวกรรมควบคุมว่า **สมควรรื้อถอน** ประกอบการพิจารณา จึงสามารถเสนอขอจัดตั้งงบประมาณอาคารทดแทนได้ (กรณีโรงเรียนดำเนินการขออนุมัติรื้อถอนไว้แล้วแต่ยังไม่รื้อถอน ก็ขอให้ตรวจสอบและดำเนินการให้ถูกต้องตามขั้นตอนที่กำหนดนี้ด้วย) พร้อมจัดส่งสำเนาหนังสือที่ได้รับอนุมัติให้รื้อถอนและสำเนาใบอนุญาตประกอบวิชาชีพวิศวกรรมควบคุม และต้องได้รับการอนุมัติให้รื้อถอนก่อนวันที่ **31 ตุลาคม พ.ศ. 2564**

ทั้งนี้ หากได้รับการจัดสรรงบประมาณแล้ว ห้ามมิให้โรงเรียนเปลี่ยนแปลงแบบรูปารายการโดยเด็ดขาด

6. จัดทำและสรุปค่าขอจัดตั้งงบประมาณรายการค่าที่ดินและสิ่งก่อสร้าง ตามแบบในโปรแกรม Microsoft Excel เท่านั้น พร้อมทั้งตรวจสอบข้อมูลงบประมาณทุกรายการ โดยจัดทำเป็นเอกสาร จำนวน 1 ชุด ส่งสำนักงานคณะกรรมการการศึกษาขั้นพื้นฐานภายในเวลาที่กำหนด

7. ตรวจสอบแบบอาคารเรียน อาคารประกอบ และสิ่งก่อสร้างอื่น ต้องเหมาะสมกับพื้นที่ในการก่อสร้าง **ทั้งนี้ หากได้รับการจัดสรรงบประมาณแล้ว ห้ามมิให้เปลี่ยนแปลงแบบและโรงเรียนโดยเด็ดขาด**

8. ให้บันทึกค่าขอจัดตั้งงบประมาณผ่านเว็บไซต์ <https://budget66.jobobec.in.th> ภายในเวลาที่กำหนด และพิมพ์เป็นเอกสาร (print out) รับรองความถูกต้องส่งพร้อมเอกสารค่าขอตั้งงบประมาณรายการค่าที่ดินและสิ่งก่อสร้าง ตามข้อ 6

สำหรับรายการปรับปรุงซ่อมแซมอาคารเรียน อาคารประกอบ และสิ่งก่อสร้างอื่น ให้แนบไฟล์ pdf แบบ ปร.4 (ก) , ปร.5 (ก) และ ปร.6 พร้อมทั้งรายการปรับปรุงซ่อมแซมตามตัวอย่าง (หน้าที่ 103) และเอกสารที่เกี่ยวข้องทุกรายการ ในเว็บไซต์

9. กรณีมีการขอเพิ่มค่าขนส่ง สำหรับโรงเรียนในพื้นที่สูงและถิ่นทุรกันดาร และโรงเรียนพื้นที่เกาะในการขนส่ง วัสดุ อุปกรณ์ต่าง ๆ ให้คำนวณค่าขนส่งตามข้อเท็จจริง ตามแบบ ปร.4 (พ) พร้อมเหตุผลความจำเป็น สำหรับค่าใช้จ่ายพิเศษตามข้อกำหนดฯ ที่กำหนดไว้ในคู่มือ ดังนี้

9.1 ค่าขนส่งทางรถ ให้ดำเนินการตามหลักเกณฑ์ของกรมบัญชีกลาง โดยศึกษารายละเอียดได้จาก https://saraban-law.cgd.go.th/easinetimage/inetdoc?id=show_CGD.A.18981_1_BCS_1_pdf (การจัดทำรายละเอียดประกอบการถอดแบบคำนวณราคากลางงานก่อสร้างที่เกี่ยวข้องกับค่าน้ำมันเพิ่มเติม)

9.2 ค่าขนส่งทางเรือ ให้องค์การปกครองส่วนท้องถิ่น หรือสื่อบราค่าขนส่งทางเรือ จากผู้ประกอบการในพื้นที่ที่โรงเรียนตั้งอยู่ เป็นผู้รับรองค่าขนส่ง

ทั้งนี้ ให้จัดส่งเอกสารค่าขอจัดตั้งงบประมาณและเอกสารประกอบตามที่กำหนด ให้ถูกต้อง ครบถ้วน ตรงตามข้อมูลที่บันทึกในเว็บไซต์ <https://budget66.jobobec.in.th> ภายในเวลาที่กำหนด

10. กรณีการจัดตั้งงบประมาณของโรงเรียนที่มีจำนวนนักเรียน 120 คนลงมา ให้แนบหนังสือรับรอง สถานะโรงเรียนขนาดเล็ก ประกอบค่าขอจัดตั้งงบประมาณ โดยแนบไฟล์ PDF ในเว็บไซต์ และส่งเอกสารด้วย

หากเอกสาร ที่จัดส่งไม่ตรงกับข้อมูลที่บันทึก รวมทั้งกรณีที่ไม่ได้บันทึกข้อมูล และจัดส่งเอกสาร ไม่ถูกต้อง ไม่ครบถ้วน ไม่ทันตามเวลาที่กำหนด สำนักงานคณะกรรมการการศึกษาขั้นพื้นฐาน จะไม่พิจารณารายการดังกล่าว

ระดับกลุ่มโรงเรียนในโครงการตามพระราชดำริ และกลุ่มโรงเรียนเฉลิมพระเกียรติฯ

1. กลุ่มโรงเรียนในโครงการตามพระราชดำริ และกลุ่มโรงเรียนเฉลิมพระเกียรติฯ แจ้งนโยบาย และแนวทางการจัดตั้งงบประมาณ งบลงทุน รายการค่าที่ดินและสิ่งก่อสร้าง ให้โรงเรียนภายในกลุ่ม โรงเรียนในโครงการตามพระราชดำริ และโรงเรียนเฉลิมพระเกียรติฯ ดำเนินการขอจัดตั้งงบประมาณของโรงเรียนส่งสำนักงานเขตพื้นที่การศึกษา ภายในกรอบเวลาที่กำหนด

2. แต่งตั้งคณะกรรมการพิจารณาจัดตั้งงบประมาณ งบลงทุน รายการค่าที่ดินและสิ่งก่อสร้าง ประจำปีงบประมาณ พ.ศ. 2566 ของโรงเรียนภายในกลุ่ม ประกอบด้วย คณะกรรมการบริหารกลุ่มโรงเรียนในโครงการตามพระราชดำริ และกลุ่มโรงเรียนเฉลิมพระเกียรติฯ ทำหน้าที่ **จัดตั้งงบประมาณ** ให้เป็นไปตามแนวทางการจัดตั้งงบประมาณ งบลงทุน รายการค่าที่ดินและสิ่งก่อสร้าง เพื่อให้เป็นไปตามวัตถุประสงค์ และดำเนินการตามขั้นตอนที่เกี่ยวข้อง

3. การขอจัดตั้งงบประมาณ กลุ่มโรงเรียนในโครงการตามพระราชดำริ และกลุ่มโรงเรียนเฉลิมพระเกียรติฯ ดำเนินการขอจัดตั้ง ดังนี้

3.1 ตรวจสอบการบันทึกและยืนยันข้อมูลในระบบจัดเก็บข้อมูลสิ่งก่อสร้าง (B-OBEC) ของโรงเรียน เนื่องจากการขอจัดตั้งงบประมาณประจำปีงบประมาณ พ.ศ.2566 สำนักงานคณะกรรมการการศึกษาขั้นพื้นฐาน กำหนดให้โปรแกรมจัดเก็บข้อมูลสิ่งก่อสร้าง (B-OBEC) เชื่อมโยงกับเว็บไซต์การขอจัดตั้งงบประมาณ <https://budget66.jobobec.in.th> รวมทั้งตรวจสอบพิกัด Latitude และ Longitude ของทุกโรงเรียนที่ได้นำมาจากระบบ DMC ให้ถูกต้อง และบันทึกพิกัด Latitude และ Longitude ของสำนักงานเขตพื้นที่การศึกษาด้วย หากไม่บันทึกและยืนยันข้อมูลในโปรแกรม B-OBEC และพิกัด จะไม่สามารถขอจัดตั้งงบประมาณประจำปี พ.ศ.2566 ได้

3.2 การขอจัดตั้งงบประมาณประจำปี กรณีงบประมาณรายจ่ายประจำปี รายการค่าที่ดิน และสิ่งก่อสร้าง (ตามแบบสิ่งก่อสร้างที่ระบุไว้ หน้า 95) ในงบประมาณรายจ่ายประจำปีงบประมาณ พ.ศ. 2566 การขอจัดตั้งงบประมาณให้ดำเนินการ ดังนี้

3.2.1 รายการค่าก่อสร้างอาคารเรียน อาคารประกอบ และสิ่งก่อสร้างอื่น

3.2.2 รายการค่าปรับปรุงซ่อมแซมอาคารเรียน อาคารประกอบและสิ่งก่อสร้างอื่น ให้เสนอขอจัดตั้งงบประมาณโรงเรียนละ 50,000 บาทขึ้นไป (ให้โรงเรียน จัดส่งรายละเอียดประมาณราคาแบบปร.4 (ก) ปร.5 (ก) และ ปร.6 รายการปรับปรุงซ่อมแซมตามตัวอย่าง หน้า 110 พร้อมทั้งแนบไฟล์ภาพถ่ายอาคารและรายการปรับปรุงซ่อมแซมที่เสนอขอจัดตั้งงบประมาณ และเอกสารที่เกี่ยวข้องทุกรายการเป็นไฟล์ pdf ให้สำนักงานเขตพื้นที่การศึกษา ลงในเว็บไซต์ <https://budget66.jobobec.in.th> พร้อมเอกสาร 1 ชุด)

3.2.3 รายการสิ่งก่อสร้างอื่น ได้แก่ รั้ว ถนน และรางระบายน้ำ โรงเรียนจะต้องแนบแบบประมาณราคา (ปร.4 (ก) ปร.5 (ก) และ ปร.6) เป็นไฟล์ pdf. ให้สำนักงานเขตพื้นที่การศึกษา ลงในเว็บไซต์ <https://budget66.jobobec.in.th> พร้อมส่งเอกสาร 1 ชุด

หมายเหตุ : รายการสิ่งก่อสร้างตามข้อ 3.2.2 , 3.2.3 และอาคารแบบพิเศษ จะต้องบันทึก ค่า Factor F ลงในเว็บไซต์ <https://budget66.jobobec.in.th>

ทั้งนี้ ให้กลุ่มโรงเรียนในโครงการตามพระราชดำริ และกลุ่มโรงเรียนเฉลิมพระเกียรติฯ จัดเรียงลำดับความสำคัญจำเป็น ในข้อ 3.2.1, 3.2.2 และ 3.2.3 รวมทุกรายการให้อยู่ในบัญชีเดียวกัน กรณีงบประมาณในภาพรวมของกลุ่มโรงเรียนในโครงการตามพระราชดำริ และกลุ่มโรงเรียนเฉลิมพระเกียรติฯ แต่ละแห่งถูกปรับลด สำนักงานคณะกรรมการการศึกษาขั้นพื้นฐาน จะตัดจากลำดับสุดท้ายขึ้นไป

3.3 การขอจัดตั้งงบประมาณประจำปี กรณีบุคคล รายการค่าที่ดินและสิ่งก่อสร้าง หากมีความจำเป็นให้เสนอขอตั้งงบประมาณไปที่สำนักงานคณะกรรมการการศึกษาขั้นพื้นฐาน โดยไม่ซ้ำกับที่ได้รับจัดสรรในงบประมาณ พ.ศ. 2565

- โรงเรียนในสังกัดสำนักงานเขตพื้นที่การศึกษาประถมศึกษา ขอจัดตั้งได้ไม่เกินเขตพื้นที่หรือกลุ่มโรงเรียนละ 1 หลัง (กำหนดตามสัดส่วนจำนวนโรงเรียนที่มีนักเรียน 400 คนขึ้นไป)

- โรงเรียนในสังกัดสำนักงานเขตพื้นที่ศึกษามัธยมศึกษา ขอจัดตั้งได้ไม่เกินเขตพื้นที่หรือกลุ่มโรงเรียนละ 2 หลัง (กำหนดตามสัดส่วนจำนวนโรงเรียนที่มีนักเรียน 400 คนขึ้นไป)

3.3.1 การขอจัดตั้งงบประมาณประจำปี กรณีบุคคล

1) สำหรับอาคารเรียนของโรงเรียน ต้องเป็นโรงเรียนที่มีนักเรียน ตั้งแต่ 400 คน และมีความขาดแคลนห้องตามเกณฑ์ ตั้งแต่ 10 ห้อง ขึ้นไป

2) สำหรับอาคารอเนกประสงค์ของโรงเรียน ต้องเป็นโรงเรียนที่มีนักเรียน ตั้งแต่ 800 คน และมีความขาดแคลนตามเกณฑ์

4. การขอจัดตั้งงบประมาณของโรงเรียนในกลุ่มโรงเรียนในโครงการตามพระราชดำริ และกลุ่มโรงเรียนเฉลิมพระเกียรติฯ ต้องเป็นไปตามคู่มือ และแนวทางที่สำนักงานคณะกรรมการการศึกษาขั้นพื้นฐาน กำหนด โดยกลุ่มโรงเรียนในโครงการตามพระราชดำริ และกลุ่มโรงเรียนเฉลิมพระเกียรติฯ อาจพิจารณา กำหนดรายละเอียด เกณฑ์ประกอบการพิจารณาเพิ่มเติมได้ตามยุทธศาสตร์การพัฒนาของแต่ละสำนักงานเขตพื้นที่การศึกษา กรณีโรงเรียนขยายโอกาสทางการศึกษา ที่มีนักเรียนระดับมัธยมศึกษาตอนต้น จำนวน 20 คนลงมา ให้กลุ่มโรงเรียนในโครงการตามพระราชดำริ และกลุ่มโรงเรียนเฉลิมพระเกียรติฯ พิจารณาให้ สอดคล้องกับนโยบาย หรือพิจารณาตามความเหมาะสมของแต่ละพื้นที่ด้วย

5. ให้กลุ่มโรงเรียนในโครงการตามพระราชดำริ และกลุ่มโรงเรียนเฉลิมพระเกียรติฯ ศึกษา แนวทางการขอจัดตั้งงบประมาณประจำปี งบลงทุน รายการค่าที่ดินและสิ่งก่อสร้าง โดยใช้แบบรายการ และราคามาตรฐานตามที่สำนักงานคณะกรรมการการศึกษาขั้นพื้นฐานกำหนด หรือใช้แบบพิเศษตามความ ต้องการจำเป็นของโรงเรียน กรณีโรงเรียนที่ตั้งอยู่ในพื้นที่เสี่ยงต่อแผ่นดินไหว (ตามประกาศพื้นที่เสี่ยงภัย แผ่นดินไหว ของกระทรวงมหาดไทย) ให้ใช้แบบอาคารเรียน(ในเขตแผ่นดินไหว) ตามแบบที่สำนักงาน คณะกรรมการการศึกษาขั้นพื้นฐานกำหนด

6. รายละเอียดประกอบการขอจัดตั้งงบประมาณให้เป็นไปตามแบบฟอร์ม พร้อมส่งเอกสาร ประกอบ ดังนี้

6.1 อาคารเรียนและอาคารอเนกประสงค์ กรณีงบบูกพันแบบมาตรฐาน ได้แก่

6.1.1 เหตุผลและความจำเป็นประกอบการพิจารณา

6.1.2 ผังบริเวณโรงเรียน (Master Plan) ระบุตำแหน่งที่จะก่อสร้างพร้อมทั้งแสดง ระยะห่างระหว่างอาคารตามกฎหมายกระทรวง ฉบับที่ 61 (พ.ศ.2550) ออกตามความในพระราชบัญญัติ ควบคุมอาคาร พ.ศ.2522

6.1.3 สำเนาหนังสือแสดงกรรมสิทธิ์ที่ดิน/การขอใช้ที่ดิน

6.1.4 หนังสือยืนยันว่ามีสถานที่ก่อสร้างเพียงพอและพร้อมในการก่อสร้าง

6.1.5 ภาพถ่าย สภาพอาคารเรียน อาคารประกอบและสิ่งก่อสร้างอื่น ที่มีอยู่ในปัจจุบัน

6.1.6 แบบสำรวจข้อมูลประกอบการเสนอขอจัดตั้งงบประมาณประจำปีงบประมาณ พ.ศ. 2566 กรณีงบบูกพัน

6.1.7 หนังสือรับรองการก่อสร้างอาคารไม่ขัดต่อกฎหมายว่าด้วยเรื่องความสูงของอาคาร เช่น กฎกระทรวง ข้อบัญญัติท้องถิ่น ประกาศ พระราชบัญญัติโบราณสถาน โบราณวัตถุ ศิลปวัตถุ และพิพิธภัณฑสถานแห่งชาติ พ.ศ. 2504 และระเบียบว่าด้วยการก่อสร้างอาคารในเขตเมืองของจังหวัด และหน่วยงานที่เกี่ยวข้อง

6.1.8 กรณีของการขอจัดตั้งงบประมาณทดแทนอาคารเดิมที่ต้องการรื้อถอน จะต้องมีความเห็นของวิศวกรหน่วยงานของรัฐที่มีใบอนุญาตประกอบวิชาชีพวิศวกรรมควบคุมว่า สมควรรื้อถอน ประกอบการพิจารณา จึงสามารถเสนอขอจัดตั้งงบประมาณอาคารทดแทนได้ (กรณีโรงเรียนดำเนินการ ขออนุมัติรื้อถอนไว้แล้วแต่ยังไม่ได้รื้อถอน ก็ให้ตรวจสอบและดำเนินการให้ถูกต้องตามขั้นตอนที่กำหนดนี้ด้วย)

พร้อมจัดส่งสำเนาหนังสือที่ได้รับอนุมัติให้รื้อถอนและสำเนาใบอนุญาตประกอบวิชาชีพวิศวกรรมควบคุม และต้องได้รับการอนุมัติให้รื้อถอนก่อนวันที่ 31 ตุลาคม พ.ศ. 2564

6.2 อาคารเรียนและอาคารอเนกประสงค์ กรณีงบบผูกพันแบบพิเศษ ได้แก่

6.2.1 เหตุผลและความจำเป็นประกอบการพิจารณา

6.2.2 ส่งแบบบูรณาการอาคารเรียน และอาคารอเนกประสงค์แบบพิเศษ ที่ผู้อำนวยการโรงเรียนลงนามรับรองในแบบบูรณาการว่า “ขอใช้แบบบูรณาการดังกล่าวนี้ในการก่อสร้าง” ทุกแผ่น

6.2.3 ผังบริเวณโรงเรียน (Master Plan) ระบุตำแหน่งที่จะก่อสร้างพร้อมทั้งแสดง ระยะห่างระหว่างอาคารตามกฎหมายกระทรวง ฉบับที่ 61 (พ.ศ.2550) ออกตามความในพระราชบัญญัติ ควบคุมอาคาร พ.ศ.2522

6.2.4 สำเนาหนังสือแสดงกรรมสิทธิ์ที่ดิน/การขอใช้ที่ดิน

6.2.5 หนังสือยืนยันว่าโรงเรียนมีข้อจำกัดด้านพื้นที่ก่อสร้าง ไม่สามารถก่อสร้างอาคาร แบบมาตรฐานได้ และยืนยันว่ามีสถานที่ก่อสร้างเพียงพอ พร้อมในการก่อสร้างอาคารแบบพิเศษ

6.2.6 ภาพถ่าย สภาพอาคารเรียน อาคารประกอบและสิ่งก่อสร้างอื่น ที่มีอยู่ในปัจจุบัน

6.2.7 แบบสำรวจข้อมูลประกอบการเสนอขอจัดตั้งงบประมาณรายจ่ายประจำปีงบประมาณ พ.ศ. 2566 กรณีงบบผูกพัน แบบที่เสนอขอจัดตั้งจะต้องมีความสอดคล้องกับข้อมูลความขาดแคลน

6.2.8 หนังสือรับรองการก่อสร้างอาคารไม่ขัดต่อกฎหมายว่าด้วยเรื่องความสูงของอาคาร เช่น กฎกระทรวง ข้อบัญญัติท้องถิ่น ประกาศ พระราชบัญญัติโบราณสถาน โบราณวัตถุ ศิลปวัตถุ และ พิพิธภัณฑสถานแห่งชาติ พ.ศ. 2504 และระเบียบว่าด้วยการก่อสร้างอาคารในเขตเมืองของจังหวัดและ หน่วยงานที่เกี่ยวข้อง

6.2.9 กรณีของการขอจัดตั้งงบประมาณทดแทนอาคารเดิมที่ต้องการรื้อถอนจะต้องมี ความเห็นของวิศวกรหน่วยงานของรัฐที่มีใบอนุญาตประกอบวิชาชีพวิศวกรรมควบคุมว่า **สมควรรื้อถอน** ประกอบการพิจารณา จึงสามารถเสนอขอจัดตั้งงบประมาณอาคารทดแทนได้ (กรณีโรงเรียนดำเนินการขอ อนุมัติรื้อถอนไว้แล้วแต่ยังไม่ได้รื้อถอน ก็ขอให้ตรวจสอบและดำเนินการให้ถูกต้องตามขั้นตอนที่กำหนดนี้ด้วย) พร้อมจัดส่งสำเนาหนังสือที่ได้รับอนุมัติให้รื้อถอนและสำเนาใบอนุญาตประกอบวิชาชีพวิศวกรรมควบคุม และต้องได้รับการอนุมัติให้รื้อถอนก่อน วันที่ 31 ตุลาคม พ.ศ. 2564

ทั้งนี้ หากได้รับการจัดสรรงบประมาณแล้ว ห้ามมิให้โรงเรียนเปลี่ยนแปลงแบบบูรณาการโดย เด็ดขาด

7. จัดทำและสรุปค่าขอจัดตั้งงบประมาณรายการค่าที่ดินและสิ่งก่อสร้าง ตามแบบในโปรแกรม Microsoft Excel เท่านั้น พร้อมทั้งตรวจสอบข้อมูลงบประมาณทุกรายการ โดยจัดทำเป็นเอกสาร จำนวน 1 ชุด ส่ง สำนักงานเขตพื้นที่การศึกษา และสำนักงานคณะกรรมการการศึกษาขั้นพื้นฐานภายในเวลาที่กำหนด

8. ตรวจสอบแบบอาคารเรียน อาคารประกอบ และสิ่งก่อสร้างอื่น ต้องเหมาะสมกับพื้นที่ ในการก่อสร้าง ทั้งนี้ หากได้รับการจัดสรรงบประมาณแล้ว **ห้ามมิให้เปลี่ยนแปลงแบบและโรงเรียน โดยเด็ดขาด**

ระดับโรงเรียน

1. บันทึกรหัสข้อมูลในระบบจัดเก็บข้อมูลสิ่งก่อสร้าง (B-OBEC) ให้ถูกต้อง ครบถ้วน เป็นปัจจุบัน ทุกรายการ พร้อมทั้งยืนยันข้อมูลในระบบ เนื่องจากการขอจัดตั้งงบประมาณ ประจำปีงบประมาณ พ.ศ.2566 สำนักงานคณะกรรมการการศึกษาขั้นพื้นฐานกำหนดให้โปรแกรมจัดเก็บข้อมูลสิ่งก่อสร้าง (B-OBEC) เชื่อมโยงกับ เว็บไซต์การขอจัดตั้งงบประมาณ รวมทั้งบันทึกพิกัด Latitude และ Longitude ของโรงเรียนในระบบ DMC ให้ถูกต้องด้วย หากไม่บันทึกและไม่ยืนยันข้อมูลในโปรแกรม B-OBEC และไม่บันทึกพิกัดจะไม่สามารถขอจัดตั้งงบประมาณ ประจำปีงบประมาณ พ.ศ. 2566 ได้

2. ตรวจสอบ ทบทวนข้อมูลความขาดแคลน ความจำเป็นด้านอาคารเรียน อาคารประกอบและสิ่งก่อสร้างอื่น ให้สอดคล้องกับแผนการจัดชั้นเรียน และแนวโน้มการขยายตัวของประชากรวัยเรียนในอนาคต

3. แบบอาคารเรียน อาคารประกอบ และสิ่งก่อสร้างอื่น ต้องเหมาะสมกับพื้นที่ในการก่อสร้าง **ทั้งนี้ หากได้รับการจัดสรรงบประมาณแล้ว ห้ามมิให้เปลี่ยนแปลงแบบรูปรายการโดยเด็ดขาด**

4. ให้คณะกรรมการสถานศึกษาขั้นพื้นฐาน มีส่วนร่วมในการวางแผนกำหนดแนวนโยบาย ในการพัฒนาโครงสร้างพื้นฐานอาคารเรียน อาคารประกอบและสิ่งก่อสร้างอื่นของโรงเรียน

5. เสนอขอจัดตั้งงบประมาณ อาคารเรียน อาคารประกอบและสิ่งก่อสร้างอื่น ที่มีความขาดแคลน จำเป็นตามเกณฑ์มาตรฐานสิ่งก่อสร้าง และการปรับปรุงซ่อมแซมอาคารเรียน อาคารประกอบและสิ่งก่อสร้างอื่น ส่งสำนักงานเขตพื้นที่การศึกษา ตามแบบและเวลาที่กำหนด

6. กรณีขอจัดตั้งงบประมาณก่อสร้างอาคารเรียนและอาคารประกอบ นอกเหนือแบบมาตรฐาน (แบบพิเศษ) ที่สำนักงานคณะกรรมการการศึกษาขั้นพื้นฐานกำหนด ให้จัดส่งเอกสารเพิ่มเติม ดังนี้

6.1 เหตุผลและความจำเป็นประกอบการพิจารณา

6.2 ส่งแบบรูปรายการอาคารเรียน และอาคารประกอบประสงค์แบบพิเศษ พร้อมให้ผู้อำนวยการโรงเรียนลงนามรับรองในแบบรูปรายการว่า “ขอใช้แบบรูปรายการดังกล่าวนี้ในการก่อสร้าง” ทุกแผ่น

6.3 ผังบริเวณโรงเรียน (Master Plan) ระบุตำแหน่งที่จะก่อสร้าง พร้อมทั้งแสดงระยะห่างระหว่างอาคารตามกฎหมายกระทรวง ฉบับที่ 61 (พ.ศ.2550) ออกตามความในพระราชบัญญัติควบคุมอาคาร พ.ศ.2522

6.4 หนังสือยืนยันว่าโรงเรียนมีข้อจำกัดด้านพื้นที่ก่อสร้าง ไม่สามารถก่อสร้างอาคารแบบมาตรฐานได้ และยืนยันว่ามีสถานที่ก่อสร้างเพียงพอ พร้อมในการก่อสร้างอาคารแบบพิเศษ

6.5 ภาพถ่าย สภาพอาคารเรียน อาคารประกอบและสิ่งก่อสร้างอื่น ที่มีอยู่ในปัจจุบัน

6.6 แบบสำรวจข้อมูลประกอบการเสนอขอจัดตั้งงบประมาณ ประจำปีงบประมาณ พ.ศ. 2565 กรณีงบผูกพัน โดยต้องกรอกข้อมูลพร้อมเอกสารเพิ่มเติมตามที่สำนักงานคณะกรรมการการศึกษาขั้นพื้นฐานกำหนด

6.7 หนังสือรับรองการก่อสร้างอาคารไม่ขัดต่อกฎหมายว่าด้วยเรื่องความสูงของอาคาร เช่น กฎกระทรวง ข้อบัญญัติท้องถิ่น ประกาศ พระราชบัญญัติโบราณสถาน โบราณวัตถุ ศิลปวัตถุ และพิพิธภัณฑสถานแห่งชาติ พ.ศ. 2504 และระเบียบว่าด้วยการก่อสร้างอาคารในเขตเมืองของจังหวัดและหน่วยงานที่เกี่ยวข้อง

6.8 กรณีของการขอจัดตั้งงบประมาณทดแทนอาคารเดิมที่ต้องการรื้อถอน จะต้องมีความเห็นของวิศวกรหน่วยงานของรัฐที่มีใบอนุญาตประกอบวิชาชีพวิศวกรรมควบคุมว่า **สมควรรื้อถอน** ประกอบการพิจารณา จึงสามารถเสนอขอจัดตั้งงบประมาณอาคารทดแทนได้ (กรณีโรงเรียนดำเนินการขออนุมัติรื้อถอนไว้แล้วแต่ยังไม่ได้รื้อถอน ก็ขอให้ตรวจสอบและดำเนินการให้ถูกต้องตามขั้นตอนที่กำหนดนี้ด้วย) พร้อมจัดส่งสำเนาหนังสือที่ได้รับอนุมัติให้รื้อถอนและสำเนาใบอนุญาตประกอบวิชาชีพวิศวกรรมควบคุมและต้องได้รับการอนุมัติให้รื้อถอนก่อน **วันที่ 31 ตุลาคม พ.ศ. 2564**

ทั้งนี้ หากได้รับการจัดสรรงบประมาณแล้ว ห้ามมิให้โรงเรียนเปลี่ยนแปลงแบบรูปารายการโดยเด็ดขาด

7. กรณีที่ต้องรื้อถอนอาคารเดิมเพื่อก่อสร้างอาคารทดแทน โรงเรียนต้องเตรียมจัดทำแผนรองรับปัญหาที่อาจจะเกิดขึ้น

8. กรณีมีการขอเพิ่มค่าขนส่ง สำหรับโรงเรียนที่ตั้งอยู่ในสภาพภูมิประเทศที่ยากลำบากในการขนส่งวัสดุ อุปกรณ์ต่าง ๆ ให้คำนวณค่าขนส่งตามข้อเท็จจริง ตามแบบแบบแสดงการคำนวณและเหตุผลความจำเป็นและปร.4 (พ) ที่กำหนดไว้ในคู่มือ (หน้า 109) ดังนี้

8.1 ค่าขนส่งทางรถ ให้ดำเนินการตามหลักเกณฑ์ของกรมบัญชีกลาง โดยศึกษารายละเอียดได้จาก เว็บไซต์ www.gprocurement.go.th หัวข้อ “ข้อมูลจัดซื้อจัดจ้าง/ราคากลางงานก่อสร้าง” https://saraban-law.cgd.go.th/easinetimage/inetdoc?id=show_CGD.A.1.8.9.8.1_1_BCS_1_.pdf (การจัดทำรายละเอียดประกอบการถอดแบบคำนวณราคากลางงานก่อสร้างที่เกี่ยวข้องกับค่าน้ำมันเพิ่มเติม)

8.2 ค่าขนส่งทางเรือ ให้องค์กรปกครองส่วนท้องถิ่น หรือสี่บราคาค่าขนส่งทางเรือจากผู้ประกอบการในพื้นที่ที่โรงเรียนตั้งอยู่ เป็นผู้รับรองค่าขนส่ง

9. กรณีโรงเรียนที่ตั้งอยู่ในพื้นที่เสี่ยงต่อแผ่นดินไหว ตามประกาศพื้นที่เสี่ยงภัยแผ่นดินไหวของกระทรวงมหาดไทย และเป็นไปตามกฎกระทรวง กำหนดการรับน้ำหนัก ความต้านทาน ความคงทนของอาคารและพื้นที่รองรับอาคารในการต้านทานแรงสั่นสะเทือนของแผ่นดินไหว พ.ศ. 2564 ซึ่งกำหนดให้ใช้บังคับในบริเวณดังต่อไปนี้

9.1 บริเวณที่ 1 หมายความว่า พื้นที่หรือบริเวณที่ต้องเฝ้าระวังเนื่องจากมีความเป็นไปได้ว่าอาคารอาจได้รับผลกระทบทางด้านความมั่นคงแข็งแรง และเสถียรภาพ เมื่อมีแรงสั่นสะเทือนของแผ่นดินไหว ได้แก่ จังหวัดกระบี่ ชุมพร ตรัง นครพนม นครศรีธรรมราช บึงกาฬ ประจวบคีรีขันธ์ พิษณุโลก เพชรบุรี เลย สงขลา สตูล สุราษฎร์ธานี และหนองคาย

9.2 บริเวณที่ 2 หมายความว่า บริเวณหรือพื้นที่ที่มีความเป็นไปได้ว่า อาคารอาจได้รับผลกระทบทางด้านความมั่นคงแข็งแรงและเสถียรภาพในระดับปานกลาง เมื่อมีแรงสั่นสะเทือนของแผ่นดินไหว ได้แก่ กรุงเทพมหานคร กำแพงเพชร ชัยนาท นครปฐม นครสวรรค์ นนทบุรี ปทุมธานี พระนครศรีอยุธยา พังงา ภูเก็ต ระนอง ราชบุรี สมุทรปราการ สมุทรสงคราม สมุทรสาคร สุพรรณบุรี และอุทัยธานี

9.3 บริเวณที่ 3 หมายความว่า บริเวณหรือพื้นที่ที่มีความเป็นไปได้ว่า อาคารอาจได้รับผลกระทบทางด้านความมั่นคงแข็งแรงและเสถียรภาพในระดับสูง เมื่อมีแรงสั่นสะเทือนของแผ่นดินไหว ได้แก่ จังหวัดกาญจนบุรี เชียงราย เชียงใหม่ ตาก น่าน พะเยา แพร่ แม่ฮ่องสอน ลำปาง ลำพูน สุโขทัย และอุดรดิตถ์

กรณีโรงเรียนที่อยู่ในบริเวณที่ 1 และ 2 ในการจัดตั้งงบประมาณค่าก่อสร้างอาคารเรียนสามารถเลือกแบบอาคารสำหรับพื้นที่ทั่วไป หรืออาคารเรียนในเขตแผ่นดินไหวได้ โดยใช้กรอบวงเงินของสำนักงานเขตพื้นที่การศึกษาในการขอตั้งงบประมาณ กรณีมีการเลือกอาคารเรียนที่มีพื้นที่ตั้งแต่ 1,000 ตรม.ขึ้นไป (อาคารเรียน 108 ล./59-ข (ในเขตแผ่นดินไหว)) สำนักงานคณะกรรมการการศึกษาขั้นพื้นฐานจะสมทบเงินส่วนต่างค่าก่อสร้าง นอกจากนั้น อาคารเรียนในเขตพื้นที่แผ่นดินไหวต้องใช้กรอบวงเงินของสำนักงานเขตพื้นที่การศึกษาในการขอตั้งงบประมาณ

กรณีโรงเรียนที่อยู่ในบริเวณที่ 3 ต้องใช้แบบอาคารเรียนในเขตแผ่นดินไหว ตามแบบมาตรฐานที่สำนักงานคณะกรรมการการศึกษาขั้นพื้นฐานกำหนดเท่านั้น

เกณฑ์การขอจัดตั้งงบประมาณสิ่งก่อสร้างของโรงเรียน สำนักงานคณะกรรมการการศึกษาขั้นพื้นฐาน

สิ่งก่อสร้างของโรงเรียนนับเป็นส่วนประกอบที่สำคัญอย่างหนึ่ง เพราะเป็นสิ่งอำนวยความสะดวกในการจัดการเรียนการสอน และอำนวยความสะดวกในการบริหารจัดการศึกษาในระบบโรงเรียน ให้บรรลุจุดมุ่งหมายของการจัดการศึกษาขั้นพื้นฐาน

รายการปรับปรุงซ่อมแซมอาคารเรียน อาคารประกอบและสิ่งก่อสร้างอื่น สามารถเสนอขอจัดตั้งงบประมาณตามความจำเป็นโดยมีรายละเอียดการขอจัดตั้งอาคารเรียน อาคารประกอบและสิ่งก่อสร้างอื่น ตามตารางแบบสิ่งก่อสร้างและเงื่อนไข งบประมาณ พ.ศ. 2566 (หน้า 84 – 88)

เกณฑ์การขอจัดตั้งสำหรับโรงเรียนในสังกัดสำนักงานเขตพื้นที่การศึกษาประถมศึกษา

1. อาคารเรียน ประกอบด้วย ห้องเรียน และห้องพิเศษ

1.1 ห้องเรียน หมายถึง ห้องที่ใช้ดำเนินการจัดการเรียนการสอนทุกกลุ่มสาระการเรียนรู้

1.2 ห้องพิเศษ หมายถึง ห้องอำนวยความสะดวกในการบริหารและจัดกิจกรรมสนับสนุนการเรียนการสอน เช่น ห้องพักครู ห้องพยาบาล ห้องวิทยาศาสตร์ ห้องคอมพิวเตอร์ ห้องสมุด ฯลฯ

2. เกณฑ์การจัดอาคารเรียน ใช้จำนวนนักเรียนและแผนการจัดชั้นเรียนเป็นเกณฑ์การจัดสรร ดังนี้

2.1 ใช้จำนวนนักเรียนเป็นเกณฑ์

2.2 ใช้แผนการจัดชั้นเรียน โดยใช้เกณฑ์มาตรฐานควรมีห้องเรียนตามแผนจัดชั้นเรียน ดังนี้ (ใช้แผนการจัดชั้นเรียนและจำนวนนักเรียน ณ วันที่ 25 มิถุนายน 2564)

2.2.1 ระดับอนุบาล คิดจำนวนนักเรียน 30 คน : ห้อง ในแต่ละระดับชั้น และหากมีเศษปิดเพิ่มได้อีก 1 ห้อง

2.2.2 ระดับประถมศึกษาและมัธยมศึกษา คิดจำนวนนักเรียน 40 คน : ห้อง ในแต่ละระดับชั้น และหากมีเศษปิดเพิ่มได้อีก 1 ห้อง

2.2.3 โรงเรียนที่มีจำนวนนักเรียน 120 คนลงมา ใช้เกณฑ์ควรมีห้องเรียนตามเกณฑ์มาตรฐานโดยให้รวมห้องพิเศษได้อีก 3 ห้อง

2.2.4 โรงเรียนที่มีจำนวนนักเรียน 121 – 160 คน ใช้เกณฑ์ควรมีห้องเรียนตามเกณฑ์มาตรฐานโดยให้รวมห้องพิเศษได้อีก 4 ห้อง

2.2.5 โรงเรียนที่มีจำนวนนักเรียน 161 – 200 คน ใช้เกณฑ์ควรมีห้องเรียนตามเกณฑ์มาตรฐานโดยให้รวมห้องพิเศษได้อีก 5 ห้อง

2.2.6 โรงเรียนขยายโอกาสทางการศึกษา และโรงเรียนที่มีจำนวนนักเรียน 201 คนขึ้นไป ใช้เกณฑ์ตามตารางเกณฑ์มาตรฐานสิ่งก่อสร้างของโรงเรียนขยายโอกาสทางการศึกษา

2.2.7 การจัดตั้งงบประมาณของโรงเรียนที่มีจำนวนนักเรียน ตั้งแต่ 120 คนลงมา การเสนอขอจัดตั้งงบประมาณ รายการค่าก่อสร้างอาคารเรียนสำหรับโรงเรียนขนาดเล็กที่มีนักเรียน จำนวน

60 – 120 คน ซึ่งเป็นโรงเรียนหลักกรณีมีนักเรียนมาเรียนรวม (มีนักเรียนมาเรียนรวม ตั้งแต่ 1 โรงเรียนขึ้นไป) หรือ เป็นโรงเรียน Stand Alone หรือ โรงเรียนที่ประสบอุทกภัยทุกปี ให้เสนอขออาคารเรียนเฉพาะกรณีทดแทนอาคารเดิมที่ได้รับการอนุญาตให้รื้อถอนได้ 1 หลัง โดยให้ขอตามแบบ อาคารเรียน สปช.105/29 ปรับปรุง อาคารเรียน 2 ชั้น 4 ห้องเรียน ใต้ถุนโล่ง บันไดขึ้น 2 ข้าง หรือแบบ อาคารเรียน OBEC 104 ล./61 ขนาด 4 ห้องเรียน หรืออาคารเรียน 105 ล./58 (ข) ด้านแผ่นดินไหว 4 ห้องเรียน ส่วนการขอจัดตั้งงบประมาณรายการค่าก่อสร้างอื่น ๆ ให้เป็นไปตามเกณฑ์จำนวนนักเรียนที่กำหนดไว้

2.2.8 โรงเรียนในพื้นที่สูงและถิ่นทุรกันดาร และโรงเรียนพื้นที่เกาะ ที่มีนักเรียน 31 - 60 คน ให้เสนอขออาคารเรียนเฉพาะกรณีทดแทนอาคารเดิมที่ได้รับการอนุญาตให้รื้อถอนได้ 1 หลัง โดยให้ขอตามแบบ สปช.103/26 อาคารเรียน ชั้นเดียว 3 ห้องเรียน (พื้นยกสูง) หรือแบบ สปช.103/61 ขนาด 3 ห้องเรียน ยกพื้นสูง (ในเขตแผ่นดินไหว) เท่านั้น (กรณีที่เป็นโรงเรียนมารวม ที่ไม่ใช่โรงเรียนหลัก ไม่สามารถขอจัดตั้งงบประมาณได้)

2.3. เกณฑ์การนับห้องเรียนในอาคาร ให้นับจำนวนห้องเรียนตามแบบรูปมาตรฐานของอาคารเรียนนั้นๆ รวมทั้งการต่อเติมห้องเรียนที่ใช้งบประมาณของทางราชการ เงินนอกงบประมาณ เงินบริจาค และอื่นๆ ให้นับจำนวนห้องเรียนด้วย ทั้งนี้ การกรอกจำนวนห้องเรียนที่มีอยู่ในแบบคำขอจัดตั้งงบประมาณจะต้องเป็นข้อมูลเดียวกันกับ B-OBEC

เกณฑ์มาตรฐานสิ่งก่อสร้างของโรงเรียนขยายโอกาสทางการศึกษา และโรงเรียนที่มีนักเรียน 201คน ขึ้นไป

แผนจัด ชั้นเรียน	เกณฑ์ควรมี			แผนจัด ชั้นเรียน	เกณฑ์ควรมี			แผนจัด ชั้นเรียน	เกณฑ์ควรมี		
	ห้องเรียน	ห้อง พิเศษ	รวม		ห้องเรียน	ห้อง พิเศษ	รวม		ห้องเรียน	ห้อง พิเศษ	รวม
8	8	7	15	32	32	17	49	56	56	23	79
9	9	7	16	33	33	17	50	57	57	23	80
10	10	8	18	34	34	17	51	58	58	24	82
11	11	9	20	35	35	17	52	59	59	24	83
12	12	9	21	36	36	17	53	60	60	24	84
13	13	10	23	37	37	17	54	61	61	25	86
14	14	10	24	38	38	17	55	62	62	26	88
15	15	10	25	39	39	17	56	63	63	27	90
16	16	11	27	40	40	17	57	64	64	28	92
17	17	11	28	41	41	17	58	65 ห้องขึ้นไป ควรมีห้องพิเศษ 29 ห้อง			

18	18	11	29	42	42	17	59				
19	19	12	31	43	43	17	60				
20	20	12	32	44	44	19	63				
21	21	12	33	45	45	20	65				
22	22	13	35	46	46	21	67				
23	23	13	36	47	47	22	69				
24	24	13	37	48	48	22	70				
25	25	14	39	49	49	22	71				
26	26	15	41	50	50	22	72				
27	27	15	42	51	51	22	73				
28	28	16	44	52	52	22	74				
29	29	16	45	53	53	22	75				
30	30	16	46	54	54	22	76				
31	31	17	48	55	55	23	78				

3. อาคารประกอบ

3.1 อาคารอเนกประสงค์ หอประชุม โรงอาหาร มีเกณฑ์ดังนี้

3.1.1 โรงเรียนควรมี อาคารอเนกประสงค์ หรือหอประชุม จำนวน 1 หลัง ที่สอดคล้องกับจำนวนนักเรียน

3.1.2 โรงเรียนควรมี โรงอาหาร 1 หลัง ที่สอดคล้องกับจำนวนนักเรียน

3.1.3 อาคารอเนกประสงค์ หอประชุม โรงอาหารเสนอขอตั้งได้ ดังนี้

1) แบบ สปช. 202/26 เป็นอาคาร ค.ส.ล. ชั้นเดียว พื้นเสมอดิน ขนาดของอาคาร กว้าง 10.00 เมตร ยาว 12.00 เมตร ก่อสร้างในโรงเรียนที่มีนักเรียน จำนวน 31 - 200 คน

2) แบบ สปช. 201/26 เป็นอาคาร ค.ส.ล. ชั้นเดียว พื้นเสมอดิน ขนาดของอาคาร กว้าง 10.00 เมตร ยาว 20.00 เมตร มีห้องเก็บวัสดุ 2 ห้อง ก่อสร้างในโรงเรียนที่มีนักเรียน จำนวน 121 – 350 คน

3) แบบ สปช. 205/26 เป็นอาคาร ค.ส.ล. ชั้นเดียว พื้นเสมอดิน ขนาดของอาคาร กว้าง 14.00 เมตร ยาว 32.00 เมตร ก่อสร้างในโรงเรียนที่มีนักเรียน จำนวน 350 - 750 คน

4) อาคารหอประชุม 100/27 เป็นอาคาร ค.ส.ล. 1 ชั้น ขนาดของอาคาร กว้าง 24.00 เมตร ยาว 40.00 เมตร ก่อสร้างในโรงเรียนที่มีความขาดแคลนตามเกณฑ์ 1 หลัง และมีนักเรียน จำนวน 400 - 799 คน

5) โรงอาหาร 84 ที่นั่ง เป็นอาคาร ค.ส.ล. ชั้นเดียว พื้นเสมอดิน ขนาดของอาคาร กว้าง 10.00 เมตร ยาว 15.00 เมตร ก่อสร้างในโรงเรียนที่มีความขาดแคลนตามเกณฑ์ 1 หลัง และมีนักเรียนตามแผนชั้นเรียน จำนวน 80 คนขึ้นไป

6) โรงอาหาร 260 ที่นั่ง เป็นอาคาร ค.ส.ล. ชั้นเดียว พื้นเสมอดิน ขนาดของอาคาร กว้าง 16.00 เมตร ยาว 22.00 เมตร ก่อสร้างในโรงเรียนที่มีความขาดแคลนตามเกณฑ์ 1 หลัง และมีนักเรียนจำนวน 200 คนขึ้นไป

7) โรงอาหาร 500 ที่นั่ง เป็นอาคาร ค.ส.ล. ชั้นเดียว พื้นเสมอดิน ขนาดของอาคาร กว้าง 19.00 เมตร ยาว 38.50 เมตร ก่อสร้างในโรงเรียนที่มีความขาดแคลนตามเกณฑ์ 1 หลัง และมีนักเรียนจำนวน 400 คน

8) โรงอาหาร แบบ 101 ล. /27 พิเศษ (ปรับปรุงชั้นบนเป็นโรงพลศึกษา) เป็นอาคาร ค.ส.ล. 2 ชั้น ขนาดของอาคาร กว้าง 24.00 เมตร ยาว 40.00 เมตร ก่อสร้าง และมีนักเรียนจำนวน 800 คนขึ้นไป (กรณีโรงเรียนที่มีอาคารโรงอาหาร แบบ 101 ล. /27 พิเศษ (ปรับปรุงชั้นบนเป็นโรงพลศึกษา) 1 หลัง จะถือว่ามียาคารอเนกประสงค์ หอประชุม และโรงอาหาร อย่างละ 1 หลังแล้ว)

9) โรงเรียนที่มีอาคารอเนกประสงค์ หอประชุม โรงอาหาร อยู่แล้วตามเกณฑ์ และยังมีความขาดแคลนจำเป็นเนื่องจากมีจำนวนนักเรียนมากกว่าแบบอาคารที่มีอยู่ สามารถขอเพิ่มเติมตามแบบที่มีความเหมาะสมได้อีก 1 หลัง เช่น โรงเรียนแห่งหนึ่ง มีจำนวนนักเรียน 2,000 คน มีอาคารอเนกประสงค์แบบ สปช. 205/26 จำนวน 1 หลัง และโรงอาหาร 500 ที่นั่ง จำนวน 1 หลัง กรณีนี้สามารถเสนอขอโรงอาหาร 500 ที่นั่ง ได้อีก 1 หลัง

3.2 โรงฝึกงาน ใช้แผนจัดชั้นเรียนเป็นเกณฑ์ดังนี้

แผนจัดชั้นเรียน

3 - 8	ห้องเรียน	ควรมี	1 หน่วย
9 - 14	ห้องเรียน	ควรมี	2 หน่วย
15 - 26	ห้องเรียน	ควรมี	4 หน่วย
27 - 44	ห้องเรียน	ควรมี	6 หน่วย
45	ห้องเรียนขึ้นไป	ควรมี	8 หน่วย

3.3 ส้วมนักเรียน

ใช้เกณฑ์

- นักเรียน 121 -320 คน ควรมี 2 หลัง 8 ที่นั่ง (เพื่อแยก ชาย - หญิง)
- นักเรียนตั้งแต่ 321 คน ให้คิดตามเกณฑ์นักเรียนจำนวนนักเรียน 40 คน ควรมี 1 ที่นั่ง
- กรณีเป็นโรงเรียนในเงื่อนไขที่ 2 ที่มีนักเรียน 31 - 120 คน ให้มีส้วมได้ 1 หลัง 4 ที่นั่ง โดยให้ขอจัดตั้งส้วมนักเรียน แบบอาคาร สพฐ. 4 (ห้องส้วม 4 ห้อง) ถ้าจำนวนนักเรียน 121 คนขึ้นไปให้ขอตามเกณฑ์

3.4 บ้านพักครู ใช้เกณฑ์ตามความต้องการและจำเป็นของจำนวนบุคลากรที่ต้องการบ้านพักในแต่ละโรงเรียน

3.5 บ้านพักนักเรียน ใช้เกณฑ์ตามความต้องการ จำเป็นและตามจำนวนนักเรียนที่มีความประสงค์จะเข้าพัก

4. สิ่งก่อสร้างอื่น

4.1 สนามกีฬา มีเกณฑ์ ดังนี้

4.1.1 สนามบาสเกตบอล สร้างเฉพาะโรงเรียนที่เปิดสอนมัธยมศึกษา โดยใช้แผนจัดชั้นเรียนเป็นเกณฑ์

แผนจัดชั้นเรียน

6 – 12 ห้อง	ควรมี	1	สนาม
13 – 36 ห้อง	ควรมี	2	สนาม
37 ห้องขึ้นไป	ควรมี	3	สนาม

4.1.2 สนามฟุตบอล จัดให้ทุกโรงเรียนตามความเหมาะสม 1 โรงเรียนต่อ 1 สนาม

4.1.3 ลานกีฬาอเนกประสงค์ และสนามกีฬาอเนกประสงค์ เป็นลานคอนกรีต (เป็นสนามวอลเลย์บอลและสนามเซปักตะกร้อขนาดมาตรฐาน) มีเสาพร้อมตาข่ายวอลเลย์บอลและเซปักตะกร้อโดยจัดให้โรงเรียนทุกโรงฯ ละ 1 สนาม ไม่เกิน 3 สนาม ดังนี้

แผนจัดชั้นเรียน

3 – 12 ห้อง	ควรมี	1	สนาม
13 – 36 ห้อง	ควรมี	2	สนาม
37 ห้องขึ้นไป	ควรมี	3	สนาม

4.2 รั้ว ถนน และรางระบายน้ำ โรงเรียนต้องจัดทำแบบรายการประมาณราคา (ปร.4 (ก) ปร.5 (ก) และ ปร.6) ประกอบการขอจัดตั้งงบประมาณ

5. รายการอื่นๆ

5.1 ค่าปรับปรุงซ่อมแซมอาคารเรียน อาคารประกอบและสิ่งก่อสร้างอื่นที่ชำรุดทรุดโทรมและประสบอุบัติเหตุ จัดตั้งงบประมาณให้แก่โรงเรียนที่มีอาคารเรียน อาคารประกอบ ที่มีสภาพชำรุดทรุดโทรมและประสบอุบัติเหตุ ให้คำนึงถึงความปลอดภัยของผู้ใช้อาคารเรียน อาคารประกอบและสิ่งก่อสร้างอื่น และงบประมาณที่ใช้ในการปรับปรุงซ่อมแซม เพื่อให้การใช้งบประมาณเกิดประโยชน์สูงสุด สำหรับกรณีการปรับปรุงซ่อมแซม การต่อเติม และการรื้อถอน ที่มีผลกระทบต่อโครงสร้างหลักหรือมีผลกระทบต่อความปลอดภัย จำเป็นต้องมีแบบรูปรายการงานก่อสร้าง ที่ผ่านการรับรองจากผู้ได้รับใบอนุญาตประกอบวิชาชีพ และจำเป็นต้องมีการควบคุมดูแลการปฏิบัติงานตลอดระยะเวลาการดำเนินการด้วย สารระสำคัญตามหนังสือของกระทรวงการคลัง ที่ กค (กวจ.) 0405.2/ว 259 ลงวันที่ 4 มิถุนายน 2561 กรณีที่ไม่มีผลกระทบต่อโครงสร้าง ให้จัดทำรายละเอียดการปรับปรุงซ่อมแซม อาคารเรียน อาคารประกอบและสิ่งก่อสร้างอื่นพร้อม ปร.4 (ก) ปร.5 (ก) และ ปร.6 (รายละเอียดตามภาคผนวก หน้า 134 - 137)

5.2 ค่าติดตั้งไฟฟ้า ประปา (การติดตั้งครั้งแรก) รั้ว เชื้อน ถนนและปรับปรุงบริเวณจัดให้โรงเรียนที่มีความขาดแคลน และเดือดร้อน โรงเรียนที่ไม่มีไฟฟ้า ประปา รั้ว ถนน และใช้ในการปรับปรุงบริเวณโรงเรียนเพื่อให้เอื้อต่อการเรียนการสอน

เกณฑ์การขอจัดตั้งสำหรับโรงเรียนในสังกัดสำนักงานเขตพื้นที่การศึกษามัธยมศึกษา

1. อาคารเรียน ประกอบด้วย ห้องเรียน และห้องพิเศษ

1.1. ห้องเรียน หมายถึง ห้องที่ใช้ดำเนินการจัดการเรียนการสอนทุกกลุ่มสาระการเรียนรู้

1.2 ห้องพิเศษ หมายถึง ห้องอำนวยความสะดวกในการบริหารและจัดกิจกรรมสนับสนุนการเรียนการสอน เช่น ห้องพักครู ห้องพยาบาล ห้องวิทยาศาสตร์ ห้องคอมพิวเตอร์ ห้องสมุด ฯลฯ

2. เกณฑ์การจัดอาคารเรียน ใช้จำนวนนักเรียนและแผนการจัดชั้นเรียนเป็นเกณฑ์จัดสรร ดังนี้

2.1 ใช้จำนวนนักเรียนเป็นเกณฑ์

2.2 ใช้แผนการจัดชั้นเรียน โดยใช้เกณฑ์ควรมีห้องเรียนตามแผนจัดชั้นเรียน (ใช้แผนการจัดชั้นเรียนและจำนวนนักเรียน ณ วันที่ 25 มิถุนายน 2564) โดยคิดนักเรียน 40 คน : ห้องในแต่ละระดับชั้น และหากมีเศษปัดเพิ่มได้อีก 1 ห้อง

2.3 กรณีโรงเรียนที่มีนักเรียนจำนวน 61 - 120 คน หากมีความจำเป็นที่จะขอจัดตั้งอาคารเรียนให้เสนอขออาคารเรียนเฉพาะกรณีทดแทนอาคารเดิมที่ได้รับการอนุญาตให้รื้อถอนได้ 1 หลัง โดยให้ขออาคารเรียน OBEC 104 ล./61 ขนาด 4 ห้องเรียน เท่านั้น สำหรับโรงเรียนที่มีนักเรียน 121 คนขึ้นไป สามารถขอจัดตั้งได้ตามเกณฑ์ สำหรับรายการปรับปรุงซ่อมแซม สามารถขอจัดตั้งงบประมาณได้ตามความจำเป็นขาดแคลน

ตารางเกณฑ์มาตรฐานสิ่งก่อสร้างสำหรับโรงเรียน สังกัดสำนักงานเขตพื้นที่การศึกษามัธยมศึกษา

แผนจัดชั้นเรียน(ห้อง)	เกณฑ์ควรมี			หอประชุม	โรงอาหาร	อาคารฝึกงาน(หน่วย)	ห้องส้วม(ที่นั่ง)
	ห้องเรียน	ห้องพิเศษ	รวม				
6	6	5	11	1	1	1	8
7	7	6	13	1	1	1	8
8	8	7	15	1	1	1	8
9	9	7	16	1	1	2	9
10	10	8	18	1	1	2	10
11	11	9	20	1	1	2	11
12	12	9	21	1	1	2	12
13	13	10	23	1	1	2	13
14	14	10	24	1	1	2	14
15	15	10	25	1	1	4	15
16	16	11	27	1	1	4	16

แผนจัดชั้นเรียน(ห้อง)	เกณฑ์ควรมี			หอประชุม	โรงอาหาร	อาคารฝึกงาน (หน่วย)	ห้องส้วม (ที่นั่ง)
	ห้องเรียน	ห้องพิเศษ	รวม				
17	17	11	28	1	1	4	17
18	18	11	29	1	1	4	18
19	19	12	31	1	1	4	19
20	20	12	32	1	1	4	20
21	21	12	33	1	1	4	21
22	22	13	35	1	1	4	22
23	23	13	36	1	1	4	23
24	24	13	37	1	1	4	24
25	25	14	39	1	1	4	25
26	26	15	41	1	1	4	26
27	27	15	42	1	1	6	27
28	28	16	44	1	1	6	28
29	29	16	45	1	1	6	29
30	30	16	46	1	1	6	30
31	31	17	48	1	1	6	31
32	32	17	49	1	1	6	32
33	33	17	50	1	1	6	33
34	34	17	51	1	1	6	34
35	35	17	52	1	1	6	35
36	36	17	53	1	1	6	36
37	37	17	54	1	1	6	37
38	38	17	55	1	1	6	38
39	39	17	56	1	1	6	39
40	40	17	57	1	1	6	40
41	41	17	58	1	1	6	41
42	42	17	59	1	1	6	42
43	43	17	60	1	1	6	43
44	44	19	63	1	1	6	44
45	45	20	65	1	1	8	45
46	46	21	67	1	1	8	46

แผนจัดชั้นเรียน(ห้อง)	เกณฑ์ควรมี			หอประชุม	โรงอาหาร	อาคารฝึกงาน (หน่วย)	ห้องส้วม (ที่นั่ง)
	ห้องเรียน	ห้องพิเศษ	รวม				
47	47	22	69	1	1	8	47
48	48	22	70	1	1	8	48
49	49	22	71	1	1	8	49
50	50	22	72	1	1	8	50
51	51	22	73	1	1	8	51
52	52	22	74	1	1	8	52
53	53	22	75	1	1	8	53
54	54	22	76	1	1	8	54
55	55	23	78	1	1	8	55
56	56	23	79	1	1	8	56
57	57	23	80	1	1	8	57
58	58	24	82	1	1	8	58
59	59	24	83	1	1	8	59
60	60	24	84	1	1	8	60
61	61	25	86	1	1	8	61
62	62	26	88	1	1	8	62
63	63	27	90	1	1	8	63
64	64	28	92	1	1	8	64
65	65	29	94	1	1	8	65
แผนจัดชั้นเรียน 65 ห้องขึ้นไป ควรมีห้องเรียนเท่ากับแผนจัดชั้นเรียนบวกด้วย 29							

3. อาคารประกอบ

3.1 อาคารอเนกประสงค์ หอประชุม

โรงเรียนควรมีอาคารอเนกประสงค์ หรือหอประชุม จำนวน 1 หลัง ที่สอดคล้องกับจำนวนนักเรียน

3.2 โรงอาหาร

โรงเรียนควรมีโรงอาหาร 1 หลัง ที่สอดคล้องกับจำนวนนักเรียน

3.2.1 โรงอาหาร 84 ที่นั่ง เป็นอาคาร ค.ส.ล. ชั้นเดียว พื้นเสมอดิน ขนาดของอาคาร กว้าง 10.00 เมตร ยาว 15.00 เมตร ก่อสร้างในโรงเรียนที่มีความขาดแคลนตามเกณฑ์ 1 หลัง และมีนักเรียนตามแผนชั้นเรียน จำนวน 80 คนขึ้นไป

3.2.2 โรงอาหาร 260 ที่นั่ง เป็นอาคาร ค.ส.ล. ชั้นเดียว พื้นเสมอดิน ขนาดของอาคาร กว้าง 16.00 เมตร ยาว 22.00 เมตร ก่อสร้างในโรงเรียนที่มีความขาดแคลนตามเกณฑ์ 1 หลัง และมีนักเรียนตามแผนชั้นเรียน จำนวน 200 คนขึ้นไป

3.2.3 โรงอาหาร 500 ที่นั่ง เป็นอาคาร ค.ส.ล. ชั้นเดียว พื้นเสมอดิน ขนาดของอาคาร กว้าง 19.00 เมตร ยาว 38.50 เมตร ก่อสร้างในโรงเรียนที่มีความขาดแคลนตามเกณฑ์ 1 หลัง และมีนักเรียนตามแผนชั้นเรียน จำนวน 400 คนขึ้นไป

3.2.4 อาคารหอประชุม 100/27 เป็นอาคาร ค.ส.ล. 1 ชั้น ขนาดของอาคาร กว้าง 26.00 เมตร ยาว 40.00 เมตร ก่อสร้างในโรงเรียนที่มีความขาดแคลนตามเกณฑ์ 1 หลัง และมีนักเรียน ตามแผนชั้นเรียน จำนวน 400 - 799 คน

3.2.5 โรงอาหาร แบบ 101 ล./27 พิเศษ (ปรับปรุงชั้นบนเป็นโรงพลศึกษา) เป็นอาคาร ค.ส.ล. 2 ชั้น ขนาดของอาคาร กว้าง 24.00 เมตร ยาว 40.00 เมตร ก่อสร้างและมีนักเรียนจำนวน 800 คนขึ้นไป กรณีโรงเรียนที่มีอาคารโรงอาหาร แบบ 101 ล./27 พิเศษ (ปรับปรุงชั้นบนเป็นโรงพลศึกษา) 1 หลัง จะถือว่าเป็นอาคารอเนกประสงค์ หอประชุม และโรงอาหาร อย่างละ 1 หลังแล้ว

โรงเรียนที่มีอาคารอเนกประสงค์ โรงอาหาร – หอประชุม อยู่แล้วตามเกณฑ์ และ ยังมีความขาดแคลนจำเป็นเนื่องจากมีจำนวนนักเรียนมากกว่าแบบอาคารที่มีอยู่ สามารถขอเพิ่มเติมตามแบบที่มีความเหมาะสมได้อีก 1 หลัง เช่น โรงเรียนแห่งหนึ่ง มีจำนวนนักเรียน 2,000 คน มีอาคารหอประชุม 100/27 จำนวน 1 หลัง และโรงอาหาร 500 ที่นั่ง จำนวน 1 หลัง กรณีนี้สามารถเสนอขอโรงอาหาร 500 ที่นั่ง ได้อีก 1 หลัง

3.3 โรงฝึกงาน ใช้แผนจัดชั้นเรียนเป็นเกณฑ์ ดังนี้

แผนจัดชั้นเรียน

6 – 8	ห้องเรียน	ควรมี 1 หน่วย
9 – 14	ห้องเรียน	ควรมี 2 หน่วย
15 – 26	ห้องเรียน	ควรมี 4 หน่วย
27 – 44	ห้องเรียน	ควรมี 6 หน่วย
45	ห้องเรียนขึ้นไป	ควรมี 8 หน่วย

3.4 ส้วมนักเรียน ใช้แผนจัดชั้นเรียนเป็นเกณฑ์ ดังนี้ จำนวนนักเรียน 40 คน ควรมี 1 ที่นั่ง แต่อย่างน้อยไม่ต่ำกว่า 2 หลัง เพื่อแยกชาย – หญิง (ไม่เกิน 8 ที่นั่ง)

3.5 บ้านพักครู ใช้เกณฑ์ตามความต้องการและจำเป็นของจำนวนบุคลากรที่ต้องการบ้านพัก ในแต่ละโรงเรียน

3.6 บ้านพักนักเรียน ใช้เกณฑ์ตามความต้องการจำเป็นและตามจำนวนนักเรียนที่มีความประสงค์จะเข้าพัก

4. สิ่งก่อสร้างอื่น

4.1 สนามกีฬา มีเกณฑ์ ดังนี้

4.1.1 สนามบาสเกตบอล สร้างเฉพาะโรงเรียนที่เปิดสอนมัธยมศึกษา โดยใช้แผนจัดชั้นเรียนเป็นเกณฑ์

แผนจัดชั้นเรียน

6 – 12 ห้อง	ควรมี	1	สนาม
13 – 36 ห้อง	ควรมี	2	สนาม
37 ห้องขึ้นไป	ควรมี	3	สนาม

4.1.2 สนามฟุตบอล จัดให้ทุกโรงเรียนตามความเหมาะสม 1 โรงเรียนต่อ 1 สนาม

4.1.3 ลานกีฬาอเนกประสงค์ และสนามกีฬาอเนกประสงค์ เป็นลานคอนกรีต (เป็นสนามวอลเลย์บอลและสนามเซปักตะกร้อขนาดมาตรฐาน) มีเสาพร้อมตาข่ายวอลเลย์บอลและเซปักตะกร้อ โดยจัดให้โรงเรียนทุกโรงฯ ละ 1 สนาม ไม่เกิน 3 สนาม ดังนี้

แผนจัดชั้นเรียน

6 – 12 ห้อง	ควรมี	1	สนาม
13 – 36 ห้อง	ควรมี	2	สนาม
37 ห้องขึ้นไป	ควรมี	3	สนาม

4.2 รายการสิ่งก่อสร้าง รั้ว ถนน และรางระบายน้ำ โรงเรียนต้องจัดทำแบบรายการประมาณราคา (ปร.4 ปร.5 และ ปร.6) ประกอบการขอจัดตั้งงบประมาณ

5. รายการอื่นๆ

5.1 ค่าปรับปรุงซ่อมแซมอาคารเรียน อาคารประกอบและสิ่งก่อสร้างอื่นที่ชำรุดทรุดโทรม และประสบอุบัติเหตุ จัดตั้งงบประมาณให้แก่โรงเรียนที่มีอาคารเรียน อาคารประกอบ ที่มีสภาพชำรุดทรุดโทรม และประสบอุบัติเหตุ ให้คำนึงถึงความปลอดภัยของผู้ใช้อาคารเรียน อาคารประกอบและสิ่งก่อสร้างอื่น และงบประมาณที่ใช้ในการปรับปรุงซ่อมแซม เพื่อให้การใช้งบประมาณเกิดประโยชน์สูงสุด สำหรับกรณีปรับปรุงซ่อมแซมที่มีผลกระทบต่อโครงสร้างหลักหรือมีผลกระทบ ต่อความปลอดภัย การปรับปรุง การรื้อถอน การต่อเติม และการซ่อมแซม จำเป็นต้องมีแบบรูปรายการงานก่อสร้างที่ผ่านการรับรองจากผู้ได้รับใบอนุญาตประกอบวิชาชีพ และจำเป็นต้องมีการควบคุมดูแลการปฏิบัติงานตลอดระยะเวลาการดำเนินการด้วยสาระสำคัญตามหนังสือของกระทรวงการคลัง ที่ กค (กวจ.) 0405.2/ว 259 ลงวันที่ 4 มิถุนายน 2561 กรณีที่ไม่มีผลกระทบต่อโครงสร้าง ให้จัดทำรายละเอียดการปรับปรุงซ่อมแซม อาคารเรียน อาคารประกอบ และสิ่งก่อสร้างอื่น พร้อม ปร.4 (ก) ปร.5 (ก) และ ปร.6 (รายละเอียดตามภาคผนวก หน้า 134 - 137)

5.2 ค่าติดตั้งไฟฟ้า ประปา (การติดตั้งครั้งแรก) รั้ว เขื่อน ถนนและปรับปรุงบริเวณจัดให้โรงเรียนที่มีความขาดแคลน และเดือดร้อน โรงเรียนที่ไม่มีไฟฟ้า ประปา รั้ว ถนน และใช้ในการปรับปรุงบริเวณโรงเรียนเพื่อให้เอื้อต่อการเรียนการสอน

ลักษณะอาคารและราคามาตรฐาน
ค่าก่อสร้างอาคารสำนักงาน อาคารเรียน อาคารประกอบและสิ่งก่อสร้างอื่น
งบประมาณรายจ่าย ประจำปีงบประมาณ พ.ศ. 2566

ที่	แบบ/รายการ	ลักษณะอาคาร	วัสดุ-ครุภัณฑ์ประกอบอาคาร	ราคาค่าก่อสร้าง/หลัง
1. อาคารเรียน				
1	อาคารเรียนอนุบาล ขนาด 2 ห้องเรียน	- อาคาร ค.ส.ล. ชั้นเดียว (พื้นที่ใช้สอย 258 ตร.ม.) - ฐานราก - ตอกเสาเข็ม - กรอบอาคาร กว้าง 11.40 เมตร ยาว 22.00 เมตร สูง 7.60 เมตร - ห้องเรียนอนุบาล 2 ห้อง พร้อมห้องน้ำ และชั้นลอย สำหรับนอนกลางวัน	-	3,078,000
2	อาคารเรียนอนุบาล ขนาด 3 ห้องเรียน	- อาคาร ค.ส.ล. ชั้นเดียว (พื้นที่ใช้สอย 417 ตร.ม.) - ฐานราก - ตอกเสาเข็ม/ฐานแม่ - กรอบอาคาร กว้าง 11.20 เมตร ยาว 37.20 เมตร สูง 7.60 เมตร - ห้องเรียนอนุบาล 3 ห้อง พร้อมห้องน้ำ และชั้นลอย สำหรับนอนกลางวัน	-	4,219,000
3	สปช. 103/26 อาคารเรียนชั้นเดียว 3 ห้องเรียน (พื้นที่ยกสูง)	- อาคาร ค.ส.ล. 1 ชั้น ยกพื้นสูง จากระดับพื้นดิน 0.90 เมตร (พื้นที่ใช้สอย 230.00 ตร.ม.) - ฐานราก - ตอกเสาเข็ม - กรอบอาคาร กว้าง 11.70 เมตร ยาว 29.00 เมตร สูง 4.40 เมตร - ห้องเรียน ขนาด 6.50 x 9.00 เมตร จำนวน 3 ห้องเรียน - ติดตั้งไฟฟ้าตามแบบที่กำหนด - ทาสีอาคาร	1. กระดานดำตามแบบกำหนด ห้องเรียนละ 1 ชุด 2. โต๊ะ - เก้าอี้ครู ห้องเรียนละ 1 ชุด 3. ตู้เก็บอุปกรณ์ตามแบบกำหนด ห้องเรียนละ 1 ชุด หรือตู้เหล็ก 2 บาน (มอก.) ห้องเรียนละ 1 ใบ 4. เครื่องดับเพลิงตามที่ระบุในรายการ ประกอบแบบก่อสร้าง ชั้นละ 1 เครื่อง 5. โต๊ะ- เก้าอี้นักเรียนตามแบบกำหนด ห้องเรียนละ 30 ชุด	2,175,000
4	อาคารเรียน สปช. 103/61 ขนาด 3 ห้องเรียน ยกพื้นสูง (ในเขตแผ่นดินไหว)	- อาคารโครงสร้างเหล็ก 1 ชั้น (พื้นที่ใช้สอย 225.00 ตร.ม.) - กรอบอาคาร กว้าง 8.00 เมตร ยาว 29.50 เมตร สูง 5.00 เมตร - ฐานราก - ตอกเสาเข็ม/ฐานแม่ - ห้องเรียน 3 ห้อง - ห้องเรียน ขนาด 6.00 x 9.00 เมตร	- โต๊ะและเก้าอี้ครู 3 ชุด - โต๊ะและเก้าอี้เรียน ระดับประถมศึกษา (มอก) 90 ชุด - ตู้เก็บเอกสาร 2 บาน มอก.353-2532 3 ใบ	2,576,000
5	อาคารเรียน สปช. 103/61 ขนาด 4 ห้องเรียน ยกพื้นสูง (ในเขตแผ่นดินไหว)	- อาคารโครงสร้างเหล็ก 1 ชั้น (พื้นที่ใช้สอย 297.00 ตร.ม.) - กรอบอาคาร กว้าง 8.00 เมตร ยาว 35.50 เมตร สูง 5.00 เมตร - ฐานราก - ตอกเสาเข็ม/ฐานแม่ - ห้องเรียน 4 ห้อง - ห้องเรียน ขนาด 6.00 x 9.00 เมตร	- โต๊ะและเก้าอี้ครู 4 ชุด - โต๊ะและเก้าอี้เรียน ระดับประถมศึกษา (มอก) 120 ชุด - ตู้เก็บเอกสาร 2 บาน มอก.353-2532 4 ใบ	3,358,000

ลักษณะอาคารและราคามาตรฐาน
ค่าก่อสร้างอาคารสำนักงาน อาคารเรียน อาคารประกอบและสิ่งก่อสร้างอื่น
งบประมาณรายจ่าย ประจำปีงบประมาณ พ.ศ. 2566

ที่	แบบ/รายการ	ลักษณะอาคาร	วัสดุ-ครุภัณฑ์ประกอบอาคาร	ราคาค่าก่อสร้าง/หลัง
6	อาคารเรียน OBEC 104 ล./61	- อาคาร ค.ส.ล. 2 ชั้น ชั้นล่างโล่งสูง สูงจากระดับ 0.00 เท่ากับ 0.55 เมตร บันได 2 ข้าง (พื้นที่ใช้สอย 704.00 ตร.ม.) - ฐานราก - ตอกเสาเข็ม, ฐานรากแผ่ - กรอบอาคาร กว้าง 14.60 เมตร ยาว 34.40 เมตร สูง 9.24 เมตร - ชั้นล่าง - โล่ง - ห้องน้ำชาย 2 ห้อง ห้องน้ำหญิง 2 ห้อง - ห้องน้ำครู 1 ห้อง - ชั้นบน ห้องเรียน ขนาด 8.00x8.00 เมตร จำนวน 4 ห้องเรียน - ติดตั้งไฟฟ้าตามแบบที่กำหนด - ทาสีอาคาร	- โตะเก้าอี้ครู 4 ชุด - โตะเก้าอี้เรียน มัธยมศึกษา (มอก) 160 ชุด	5,653,000
7	อาคารเรียน OBEC 105 ล./61	- อาคาร ค.ส.ล. 2 ชั้น ชั้นล่างโล่งสูง สูงจากระดับ 0.00 เท่ากับ 0.55 เมตร บันได 2 ข้าง (พื้นที่ใช้สอย 880.00 ตร.ม.) - ฐานราก - ตอกเสาเข็ม, ฐานรากแผ่ - กรอบอาคาร กว้าง 14.60 เมตร ยาว 42.40 เมตร สูง 9.24 เมตร - ชั้นล่าง - โล่ง - ห้องน้ำชาย 2 ห้อง ห้องน้ำหญิง 2 ห้อง - ห้องน้ำครู 1 ห้อง - ชั้นบน ห้องเรียน ขนาด 8.00x8.00 เมตร จำนวน 5 ห้องเรียน - ติดตั้งไฟฟ้าตามแบบที่กำหนด - ทาสีอาคาร	- โตะเก้าอี้ครู 5 ชุด - โตะเก้าอี้เรียน มัธยมศึกษา (มอก) 200 ชุด	6,796,000
8	อาคารเรียน OBEC 106 ล./61	- อาคาร ค.ส.ล. 2 ชั้น ชั้นล่างโล่งสูง สูงจากระดับ 0.00 เท่ากับ 0.55 เมตร บันได 2 ข้าง (พื้นที่ใช้สอย 1,056.00 ตร.ม.) - ฐานราก - ตอกเสาเข็ม, ฐานรากแผ่ - กรอบอาคาร กว้าง 14.60 เมตร ยาว 50.40 เมตร สูง 9.24 เมตร - ชั้นล่าง - โล่ง - ห้องน้ำชาย 2 ห้อง ห้องน้ำหญิง 2 ห้อง - ห้องน้ำครู 1 ห้อง - ชั้นบน ห้องเรียน ขนาด 8.00x8.00 เมตร จำนวน 6 ห้องเรียน - ติดตั้งไฟฟ้าตามแบบที่กำหนด - ทาสีอาคาร	- โตะเก้าอี้ครู 6 ชุด - โตะเก้าอี้เรียน มัธยมศึกษา (มอก) 240 ชุด	7,926,000

ลักษณะอาคารและราคามาตรฐาน

ค่าก่อสร้างอาคารสำนักงาน อาคารเรียน อาคารประกอบและสิ่งก่อสร้างอื่น

งบประมาณรายจ่าย ประจำปีงบประมาณ พ.ศ. 2566

ที่	แบบ/รายการ	ลักษณะอาคาร	วัสดุ-ครุภัณฑ์ประกอบอาคาร	ราคาค่าก่อสร้าง/หลัง
9	อาคารเรียน สปช. 105/29	- อาคาร ค.ส.ล. 2 ชั้น ชั้นล่างโล่งสูง	1. กระดานดำตามแบบกำหนด	4,012,000
	ปรับปรุง อาคาร 2 ชั้น	จากระดับพื้นดิน 3.5 เมตร บันได 2 ข้าง	ห้องเรียนละ 1 ชุด	
	4 ห้องเรียน	(พื้นที่ใช้สอย 630.00 ตร.ม.)	2. โต๊ะ - เก้าอี้ครู ห้องเรียนละ 1 ชุด	
	ใต้ถุนโล่ง บันไดขึ้น 2 ข้าง	- ฐานราก - ตอกเสาเข็ม	3. ตู้เก็บอุปกรณ์ตามแบบกำหนด	
		- กรอบอาคาร กว้าง 12.20 เมตร ยาว 38.00 เมตร สูง 7.30 เมตร	ห้องเรียนละ 1 ชุด หรือตู้เหล็ก 2 บาน	
		- ชั้นล่าง - โล่ง	(มอก.) ห้องเรียนละ 1 ใบ	
		- ชั้นบน ห้องเรียน ขนาด 6.00 x 9.00 เมตร	4. เครื่องดับเพลิงตามที่ระบุในรายการ	
		จำนวน 4 ห้องเรียน	ประกอบแบบก่อสร้าง ชั้นละ 1 เครื่อง	
		- ติดตั้งไฟฟ้าตามแบบที่กำหนด	5. โต๊ะ- เก้าอี้นักเรียนตามแบบกำหนด	
		- ทาสีอาคาร	ห้องเรียนละ 30 ชุด	
10	อาคารเรียน สปช. 105/29	- อาคาร ค.ส.ล. 2 ชั้น ชั้นล่างโล่งสูง	1. กระดานดำตามแบบกำหนด	5,621,000
	ปรับปรุง อาคารเรียน 2 ชั้น	จากระดับพื้นดิน 3.5 เมตร บันได 2 ข้าง	ห้องเรียนละ 1 ชุด	
	5 ห้องเรียน	(พื้นที่ใช้สอย 783.00 ตร.ม.)	2. โต๊ะ - เก้าอี้ครู ห้องเรียนละ 1 ชุด	
	(ใต้ถุนโล่ง)	- ฐานราก - ตอกเสาเข็ม	3. ตู้เก็บอุปกรณ์ตามแบบกำหนด	
		- กรอบอาคาร กว้าง 12.60 เมตร ยาว 47.00 เมตร สูง 7.30 เมตร	ห้องเรียนละ 1 ชุด หรือตู้เหล็ก 2 บาน	
		- ชั้นล่าง - โล่ง	(มอก.) ห้องเรียนละ 1 ใบ	
		- ชั้นบน ห้องเรียน ขนาด 6.00 x 9.00 เมตร	4. เครื่องดับเพลิงตามที่ระบุในรายการ	
		จำนวน 5 ห้องเรียน	ประกอบแบบก่อสร้าง ชั้นละ 1 เครื่อง	
		- ติดตั้งไฟฟ้าตามแบบที่กำหนด	5. โต๊ะ- เก้าอี้นักเรียนตามแบบกำหนด	
		- ทาสีอาคาร	ห้องเรียนละ 30 ชุด	
11	อาคารเรียน สปช. 105/29	- อาคาร ค.ส.ล. 2 ชั้น ชั้นล่างโล่งสูง	1. กระดานดำตามแบบกำหนด	6,546,000
	ปรับปรุง อาคารเรียน 2 ชั้น	จากระดับพื้นดิน 3.5 เมตร บันได 2 ข้าง	ห้องเรียนละ 1 ชุด	
	6 ห้องเรียน	(พื้นที่ใช้สอย 936.00 ตร.ม.)	2. โต๊ะ - เก้าอี้ครู ห้องเรียนละ 1 ชุด	
	(ใต้ถุนโล่ง)	- ฐานราก - ตอกเสาเข็ม	3. ตู้เก็บอุปกรณ์ตามแบบกำหนด	
		- กรอบอาคาร กว้าง 12.60 เมตร ยาว 56.00 เมตร สูง 7.30 เมตร	ห้องเรียนละ 1 ชุด หรือตู้เหล็ก 2 บาน	
		- ชั้นล่าง - โล่ง	(มอก.) ห้องเรียนละ 1 ใบ	
		- ชั้นบน ห้องเรียน ขนาด 6.00 x 9.00 เมตร	4. เครื่องดับเพลิงตามที่ระบุในรายการ	
		จำนวน 6 ห้องเรียน	ประกอบแบบก่อสร้าง ชั้นละ 1 เครื่อง	
		- ติดตั้งไฟฟ้าตามแบบที่กำหนด	5. โต๊ะ- เก้าอี้นักเรียนตามแบบกำหนด	
		- ทาสีอาคาร	ห้องเรียนละ 30 ชุด	

ลักษณะอาคารและราคามาตรฐาน

ค่าก่อสร้างอาคารสำนักงาน อาคารเรียน อาคารประกอบและสิ่งก่อสร้างอื่น
งบประมาณรายจ่าย ประจำปีงบประมาณ พ.ศ. 2566

ที่	แบบ/รายการ	ลักษณะอาคาร	วัสดุ-ครุภัณฑ์ประกอบอาคาร	ราคาค่าก่อสร้าง/หลัง
12	อาคารเรียน สปช. 105/29 ปรับปรุง	- อาคาร ค.ส.ล. 2 ชั้น บันได 2 ข้าง	1. กระดานดำตามแบบกำหนด	4,970,000
	อาคารเรียน 2 ชั้น 5 ห้องเรียน	(ชั้นล่าง 1 ห้อง ชั้นบน 4 ห้อง)	ห้องเรียนละ 1 ชุด	
	(ชั้นล่าง 1 ห้อง ชั้นบน 4 ห้อง)	(พื้นที่ใช้สอย 630.00 ตร.ม.)	2. โต๊ะ - เก้าอี้ครู ห้องเรียนละ 1 ชุด	
		- ฐานราก - ตอกเสาเข็ม	3. ตู้เก็บอุปกรณ์ตามแบบกำหนด	
		- กรอบอาคาร กว้าง 12.60 เมตร ยาว 38.00 เมตร สูง 7.30 เมตร	ห้องเรียนละ 1 ชุด หรือตู้เหล็ก 2 บาน	
		- ชั้นล่าง - 1 ห้องเรียน	(มอก.) ห้องเรียนละ 1 ใบ	
		- ชั้นบน - 4 ห้องเรียน	4. เครื่องดับเพลิงตามที่ระบุในรายการ	
		ขนาดห้องเรียน 6.00 x 9.00 เมตร	ประกอบแบบก่อสร้าง ชั้นละ 1 เครื่อง	
		- ติดตั้งไฟฟ้าตามแบบที่กำหนด	5. โต๊ะ- เก้าอี้นักเรียนตามแบบกำหนด	
		- ทาสีอาคาร	ห้องเรียนละ 30 ชุด	
13	อาคารเรียน สปช. 105/29 ปรับปรุง	- อาคาร ค.ส.ล. 2 ชั้น บันได 2 ข้าง	1. กระดานดำตามแบบกำหนด	5,167,000
	อาคารเรียน 2 ชั้น 6 ห้องเรียน	(ชั้นล่าง 2 ห้อง ชั้นบน 4 ห้อง)	ห้องเรียนละ 1 ชุด	
	(ชั้นล่าง 2 ห้อง ชั้นบน 4 ห้อง)	(พื้นที่ใช้สอย 630.00 ตร.ม.)	2. โต๊ะ - เก้าอี้ครู ห้องเรียนละ 1 ชุด	
		- ฐานราก - ตอกเสาเข็ม	3. ตู้เก็บอุปกรณ์ตามแบบกำหนด	
		- กรอบอาคาร กว้าง 12.60 เมตร ยาว 38.00 เมตร สูง 7.30 เมตร	ห้องเรียนละ 1 ชุด หรือตู้เหล็ก 2 บาน	
		- ชั้นล่าง - 2 ห้องเรียน	(มอก.) ห้องเรียนละ 1 ใบ	
		- ชั้นบน - 4 ห้องเรียน	4. เครื่องดับเพลิงตามที่ระบุในรายการ	
		ขนาดห้องเรียน 6.00 x 9.00 เมตร	ประกอบแบบก่อสร้าง ชั้นละ 1 เครื่อง	
		- ติดตั้งไฟฟ้าตามแบบที่กำหนด	5. โต๊ะ- เก้าอี้นักเรียนตามแบบกำหนด	
		- ทาสีอาคาร	ห้องเรียนละ 30 ชุด	
14	อาคารเรียน สปช. 105/29 ปรับปรุง	- อาคาร ค.ส.ล. 2 ชั้น บันได 2 ข้าง	1. กระดานดำตามแบบกำหนด	5,341,000
	อาคารเรียน 2 ชั้น 7 ห้องเรียน	(ชั้นล่าง 3 ห้อง ชั้นบน 4 ห้อง)	ห้องเรียนละ 1 ชุด	
	(ชั้นล่าง 3 ห้อง ชั้นบน 4 ห้อง)	(พื้นที่ใช้สอย 630.00 ตร.ม.)	2. โต๊ะ - เก้าอี้ครู ห้องเรียนละ 1 ชุด	
		- ฐานราก - ตอกเสาเข็ม	3. ตู้เก็บอุปกรณ์ตามแบบกำหนด	
		- กรอบอาคาร กว้าง 12.60 เมตร ยาว 38.00 เมตร สูง 7.30 เมตร	ห้องเรียนละ 1 ชุด หรือตู้เหล็ก 2 บาน	
		- ชั้นล่าง - 3 ห้องเรียน	(มอก.) ห้องเรียนละ 1 ใบ	
		- ชั้นบน - 4 ห้องเรียน	4. เครื่องดับเพลิงตามที่ระบุในรายการ	
		ขนาดห้องเรียน 6.00 x 9.00 เมตร	ประกอบแบบก่อสร้าง ชั้นละ 1 เครื่อง	
		- ติดตั้งไฟฟ้าตามแบบที่กำหนด	5. โต๊ะ- เก้าอี้นักเรียนตามแบบกำหนด	
		- ทาสีอาคาร	ห้องเรียนละ 30 ชุด	

ลักษณะอาคารและราคามาตรฐาน
ค่าก่อสร้างอาคารสำนักงาน อาคารเรียน อาคารประกอบและสิ่งก่อสร้างอื่น
งบประมาณรายจ่าย ประจำปีงบประมาณ พ.ศ. 2566

ที่	แบบ/รายการ	ลักษณะอาคาร	วัสดุ-ครุภัณฑ์ประกอบอาคาร	ราคาค่าก่อสร้าง/หลัง
15	อาคารเรียน สปช. 105/29 ปรับปรุง	- อาคาร ค.ส.ล. 2 ชั้น บันได 2 ข้าง	1. กระดานดำตามแบบกำหนด	5,549,000
	อาคารเรียน 2 ชั้น 8 ห้องเรียน	(ชั้นล่าง 4 ห้อง ชั้นบน 4 ห้อง)	ห้องเรียนละ 1 ชุด	
	(ชั้นล่าง 4 ห้อง ชั้นบน 4 ห้อง)	(พื้นที่ใช้สอย 630.00 ตร.ม.)	2. โต๊ะ - เก้าอี้ครู ห้องเรียนละ 1 ชุด	
		- ฐานราก - ตอกเสาเข็ม	3. ตู้เก็บอุปกรณ์ตามแบบกำหนด	
		- กรอบอาคาร กว้าง 12.60 เมตร ยาว 38.00 เมตร สูง 7.30 เมตร	ห้องเรียนละ 1 ชุด หรือตู้เหล็ก 2 บาน	
		- ชั้นล่าง - 4 ห้องเรียน	(มอก.) ห้องเรียนละ 1 ใบ	
		- ชั้นบน - 4 ห้องเรียน	4. เครื่องดับเพลิงตามที่ระบุในรายการ	
		ขนาดห้องเรียน 6.00 x 9.00 เมตร	ประกอบแบบก่อสร้าง ชั้นละ 1 เครื่อง	
		- ติดตั้งไฟฟ้าตามแบบที่กำหนด	5. โต๊ะ- เก้าอี้นักเรียนตามแบบกำหนด	
		- ทาสีอาคาร	ห้องเรียนละ 30 ชุด	
16	อาคารเรียน สปช. 105/29 ปรับปรุง	- อาคาร ค.ส.ล. 2 ชั้น บันได 2 ข้าง	1. กระดานดำตามแบบกำหนด	6,514,000
	อาคารเรียน 2 ชั้น 10 ห้องเรียน	(ชั้นล่าง 5 ห้อง ชั้นบน 5 ห้อง)	ห้องเรียนละ 1 ชุด	
	(ชั้นล่าง 5 ห้อง ชั้นบน 5 ห้อง)	(พื้นที่ใช้สอย 783.00 ตร.ม.)	2. โต๊ะ - เก้าอี้ครู ห้องเรียนละ 1 ชุด	
		- ฐานราก - ตอกเสาเข็ม	3. ตู้เก็บอุปกรณ์ตามแบบกำหนด	
		- กรอบอาคาร กว้าง 12.60 เมตร ยาว 47.00 เมตร สูง 7.30 เมตร	ห้องเรียนละ 1 ชุด หรือตู้เหล็ก 2 บาน	
		- ชั้นล่าง - 5 ห้องเรียน	(มอก.) ห้องเรียนละ 1 ใบ	
		- ชั้นบน - 5 ห้องเรียน	4. เครื่องดับเพลิงตามที่ระบุในรายการ	
		ขนาดห้องเรียน 6.00 x 9.00 เมตร	ประกอบแบบก่อสร้าง ชั้นละ 1 เครื่อง	
		- ติดตั้งไฟฟ้าตามแบบที่กำหนด	5. โต๊ะ- เก้าอี้นักเรียนตามแบบกำหนด	
		- ทาสีอาคาร	ห้องเรียนละ 30 ชุด	
17	อาคารเรียน สปช. 105/29 ปรับปรุง	- อาคาร ค.ส.ล. 2 ชั้น บันได 2 ข้าง	1. กระดานดำตามแบบกำหนด	7,366,000
	อาคารเรียน 2 ชั้น 12 ห้องเรียน	(ชั้นล่าง 6 ห้อง ชั้นบน 6 ห้อง)	ห้องเรียนละ 1 ชุด	
	(ชั้นล่าง 6 ห้อง ชั้นบน 6 ห้อง)	(พื้นที่ใช้สอย 936.00 ตร.ม.)	2. โต๊ะ - เก้าอี้ครู ห้องเรียนละ 1 ชุด	
		- ฐานราก - ตอกเสาเข็ม	3. ตู้เก็บอุปกรณ์ตามแบบกำหนด	
		- กรอบอาคาร กว้าง 12.60 เมตร ยาว 56.00 เมตร สูง 7.30 เมตร	ห้องเรียนละ 1 ชุด หรือตู้เหล็ก 2 บาน	
		- ชั้นล่าง - 6 ห้องเรียน	(มอก.) ห้องเรียนละ 1 ใบ	
		- ชั้นบน - 6 ห้องเรียน	4. เครื่องดับเพลิงตามที่ระบุในรายการ	
		ขนาดห้องเรียน 6.00 x 9.00 เมตร	ประกอบแบบก่อสร้าง ชั้นละ 1 เครื่อง	
		- ติดตั้งไฟฟ้าตามแบบที่กำหนด	5. โต๊ะ- เก้าอี้นักเรียนตามแบบกำหนด	
		- ทาสีอาคาร	ห้องเรียนละ 30 ชุด	

ลักษณะอาคารและราคามาตรฐาน
ค่าก่อสร้างอาคารสำนักงาน อาคารเรียน อาคารประกอบและสิ่งก่อสร้างอื่น
งบประมาณรายจ่าย ประจำปีงบประมาณ พ.ศ. 2566

ที่	แบบ/รายการ	ลักษณะอาคาร	วัสดุ-ครุภัณฑ์ประกอบอาคาร	ราคาค่าก่อสร้าง/หลัง
18	อาคารเรียน 105 ล/58 (ข)	- อาคาร ค.ส.ล. 2 ชั้น	1. โຕະ-แก้อี้ หองละ 1 ชุด	7,344,000
	ด้านผ้านดินไหว 4 หองเรียน	(พื้นที่ใช้สอย 635.00 ตร.ม.)	2. โຕະ-แก้อี้เรียน หองละ 30 ชุด	
		- ฐานราก - ตอกเสาเข็ม/ฐานแม่	3. ตู้เก็บอุปกรณ์ หองละ 1 ชุด	
		- กรอบอาคาร กว้าง 12.20 เมตร ยาว 38.00 เมตร สูง 7.30 เมตร	4. กระดานดำ (ตามแบบ)	
		- ชั้นล่าง - โถง/อเนกประสงค์	หองละ 1 ชุด	
		- ชั้น 2 - หองเรียน ขนาด 6.00x9.00 เมตร		
		จำนวน 4 หอง		
19	อาคารเรียน 105 ล/58 (ข)	- อาคาร ค.ส.ล. 2 ชั้น	1. โຕະ-แก้อี้ หองละ 1 ชุด	8,656,000
	ด้านผ้านดินไหว 5 หองเรียน	(พื้นที่ใช้สอย 791.00 ตร.ม.)	2. โຕະ-แก้อี้เรียน หองละ 30 ชุด	
		- ฐานราก - ตอกเสาเข็ม/ฐานแม่	3. ตู้เก็บอุปกรณ์ หองละ 1 ชุด	
		- กรอบอาคาร กว้าง 12.20 เมตร ยาว 48.00 เมตร สูง 7.30 เมตร	4. กระดานดำ (ตามแบบ)	
		- ชั้นล่าง - โถง/อเนกประสงค์	หองละ 1 ชุด	
		- ชั้น 2 - หองเรียน ขนาด 6.00x9.00 เมตร		
		จำนวน 5 หอง		
20	อาคารเรียน สปช. 2/28	- อาคาร ค.ส.ล. 3 ชั้น ขนาด 15 หองเรียน	1. กระดานดำตามแบบกำหนด	10,011,000
	ปรับปรุง 3 ชั้น 15 หองเรียน	(เนื้อที่ใช้สอย 1,240.80 ตร.ม.)	หองเรียนละ 1 ชุด	
		- ฐานราก - ตอกเสาเข็ม/ฐานแม่	2. โຕະ - แก้อี้ครู หองเรียนละ 1 ชุด	
		- กรอบอาคาร กว้าง 13.85 เมตร ยาว 52.10 เมตร สูง 11.45 เมตร	3. ตู้เก็บอุปกรณ์ตามแบบกำหนด	
		- ชั้นล่าง - หองเรียน ขนาด 7.00 x 8.00 เมตร	หองเรียนละ 1 ชุด หรือตู้เหล็ก 2 บาน	
		จำนวน 5 หอง หองน้ันักเรียน-ครู	(มอก.) หองเรียนละ 1 ใบ	
		แยกชาย-หญิง	4. เครื่องดับเพลิงตามที่ระบุในรายการ	
		- ชั้น 2 - หองเรียน ขนาด 7.00 x 8.00 เมตร	ประกอบแบบก่อสร้าง ชั้นละ 1 เครื่อง	
		จำนวน 5 หอง	5. โຕະ- แก้อี้นักเรียนตามแบบกำหนด	
		- ชั้น 3 - หองเรียน ขนาด 7.00 x 8.00 เมตร	หองเรียนละ 30 ชุด	
		จำนวน 5 หอง		
21	อาคารเรียน 108 ล./59 - ก	- อาคาร ค.ส.ล. 2 ชั้น ขนาด 8 หองเรียน	1. โຕະ-แก้อี้ครู หองละ 1 ชุด	14,178,000
	อาคารเรียน 108 ล./59 - ข	(พื้นที่ใช้สอย 1,512.00 ตร.ม.)	2. โຕະ-แก้อี้นักเรียน หองละ 40 ชุด	14,601,000
	(ในเขตผ้านดินไหว)	- ฐานราก - ตอกเสาเข็ม/ฐานแม่	3. กระดานดำ (ตามแบบ) หองละ 1 ชุด	
		- กรอบอาคาร กว้าง 14.50 เมตร ยาว 72.00 เมตร สูง 7.95 เมตร		
		- ชั้นล่าง - โถง หองน้ำ 2 หอง (ชาย-หญิง)		
		- ชั้น 2 - หองเรียน ขนาด 8.00 x 8.00 เมตร		
		จำนวน 8 หอง		

ลักษณะอาคารและราคามาตรฐาน
ค่าก่อสร้างอาคารสำนักงาน อาคารเรียน อาคารประกอบและสิ่งก่อสร้างอื่น
งบประมาณรายจ่าย ประจำปีงบประมาณ พ.ศ. 2566

ที่	แบบ/รายการ	ลักษณะอาคาร	วัสดุ-ครุภัณฑ์ประกอบอาคาร	ราคาค่าก่อสร้าง/หลัง
24	อาคารเรียน 318 ล./55 - ก	- อาคาร ค.ส.ล. 4 ชั้น ขนาด 18 ห้องเรียน	โต๊ะ-เก้าอี้ครู ห้องละ 1 ชุด	23,953,000
	นอกเขตแผ่นดินไหว	(พื้นที่ใช้สอย 2,756.00 ตร.ม.)	โต๊ะ-เก้าอี้นักเรียน ห้องละ 40 ชุด	24,883,000
	อาคารเรียน 318 ล./55 - ข	- ฐานราก - ดอกเสาเข็ม/ฐานแผ่	กระดานดำ (ตามแบบ) ห้องละ 1 ชุด	
	ในเขตแผ่นดินไหว	- กรอบอาคาร กว้าง 14.90 เมตร ยาว 68.40 เมตร สูง 15.40 เมตร		
		- ชั้นล่าง - โถง		
		- ชั้น 2 - ห้องเรียน ขนาด 8.00 x 8.00 เมตร		
		จำนวน 6 ห้อง		
		ห้องนํ้านักเรียน-ครู แยกชาย-หญิง		
		- ชั้น 3 - ห้องเรียน ขนาด 8.00 x 8.00 เมตร		
		จำนวน 4 ห้อง		
		- ห้องเรียน ขนาด 10.50 x 12.00 เมตร		
		จำนวน 2 ห้อง		
		- ชั้น 4 - ห้องเรียน ขนาด 8.00 x 8.00 เมตร		
		จำนวน 4 ห้อง		
		- ห้องเรียน ขนาด 10.50 x 12.00 เมตร		
		จำนวน 2 ห้อง (หัว-ท้ายอาคาร)		
25	อาคารเรียน 324 ล./55 - ก	- อาคาร ค.ส.ล. 4 ชั้น ขนาด 24 ห้องเรียน	1. โต๊ะ-เก้าอี้ครู ห้องละ 1 ชุด	28,647,000
	นอกเขตแผ่นดินไหว	(พื้นที่ใช้สอย 3,596.00 ตร.ม.)	2. โต๊ะ-เก้าอี้นักเรียน ห้องละ 40 ชุด	29,470,000
	อาคารเรียน 324 ล./55 - ข	- ฐานราก - ดอกเสาเข็ม/ฐานแผ่	3. กระดานดำ (ตามแบบ) ห้องละ 1 ชุด	
	เขตแผ่นดินไหว	- กรอบอาคาร กว้าง 14.90 เมตร ยาว 84.40 เมตร สูง 15.40 เมตร		
		- ชั้นล่าง - โถง		
		- ชั้น 2 - ห้องเรียน ขนาด 8.00 x 8.00 เมตร		
		จำนวน 8 ห้อง		
		ห้องนํ้านักเรียน-ครู แยกชาย-หญิง		
		- ชั้น 3 - ห้องเรียน ขนาด 8.00 x 8.00 เมตร		
		จำนวน 6 ห้อง		
		- ห้องเรียน ขนาด 10.50 x 12.00 เมตร		
		จำนวน 2 ห้อง		
		- ชั้น 4 - ห้องเรียน ขนาด 8.00 x 8.00 เมตร		
		จำนวน 6 ห้อง		
		- ห้องเรียน ขนาด 10.50 x 12.00 เมตร		
		จำนวน 2 ห้อง (หัว-ท้ายอาคาร)		

ลักษณะอาคารและราคามาตรฐาน

ค่าก่อสร้างอาคารสำนักงาน อาคารเรียน อาคารประกอบและสิ่งก่อสร้างอื่น

งบประมาณรายจ่าย ประจำปีงบประมาณ พ.ศ. 2566

ที่	แบบ/รายการ	ลักษณะอาคาร	วัสดุ-ครุภัณฑ์ประกอบอาคาร	ราคาค่าก่อสร้าง/หลัง
2. อาคารประกอบและสิ่งก่อสร้างอื่น				
อาคารอนุเคราะห์สังคม โรงพยาบาล หอประชุม ห้องสมุด				
1	สปช. 201/26	- อาคาร ค.ส.ล. 1 ชั้น พื้นเสมอดิน (พื้นที่ใช้สอย 200.00 ตร.ม.) - ฐานราก - ตอกเสาเข็ม - กรอบอาคาร กว้าง 14.00 เมตร ยาว 22.00 เมตร สูง 3.70 เมตร - มีห้องเก็บวัสดุอุปกรณ์ 2 ห้อง - ติดตั้งไฟฟ้า ตามแบบที่กำหนด - ทาสีอาคาร	1. ตู้เก็บอุปกรณ์ ตามแบบกำหนด 1 ชุด หรือตู้เหล็ก 2 บาน (มอก.) 1 ใบ 2. เครื่องดับเพลิงตามที่ระบุในรายการ ประกอบแบบก่อสร้าง จำนวน 1 เครื่อง 3. กระจกตามแบบกำหนด จำนวน 1 ชุด	1,200,800
2	สปช. 202/26	- อาคาร ค.ส.ล. 1 ชั้น พื้นเสมอดิน (พื้นที่ใช้สอย 120.00 ตร.ม.) - ฐานราก - ตอกเสาเข็ม - กรอบอาคาร กว้าง 13.20 เมตร ยาว 14.00 เมตร สูง 3.70 เมตร - ติดตั้งไฟฟ้า ตามแบบที่กำหนด - ทาสีอาคาร	1. ตู้เก็บอุปกรณ์ ตามแบบกำหนด 1 ชุด หรือตู้เหล็ก 2 บาน (มอก.) 1 ใบ 2. เครื่องดับเพลิงตามที่ระบุในรายการ ประกอบแบบก่อสร้าง จำนวน 1 เครื่อง 3. กระจกตามแบบกำหนด จำนวน 1 ชุด	896,800
3	สปช. 205/26	- อาคาร ค.ส.ล. 1 ชั้น พื้นเสมอดิน (พื้นที่ใช้สอย 448.00 ตร.ม.) - ฐานราก - ตอกเสาเข็ม - กรอบอาคาร กว้าง 17.00 เมตร ยาว 36.00 เมตร สูง 4.90 เมตร - มีเวที - ติดตั้งไฟฟ้าตามแบบที่ สปช. กำหนด - ทาสีอาคาร	1. โต๊ะอาหารพร้อมเก้าอี้ ตามแบบกำหนด จำนวน 72 ชุด 2. เครื่องดับเพลิงตามที่ระบุในรายการ ประกอบแบบก่อสร้าง จำนวน 4 เครื่อง	2,838,000
4	โรงอาหาร 84 ที่นั่ง	- อาคาร ค.ส.ล. ชั้นเดียว (พื้นที่ใช้สอย 150.00 ตร.ม.) - จุ 84 คน - ฐานราก - ตอกเสาเข็ม/ฐานแม่ - กรอบอาคาร กว้าง 12.70 เมตร ยาว 14.00 เมตร สูง 4.55 เมตร - ประกอบด้วย ห้องปรุงอาหาร พื้นที่รับประทานอาหาร	1. โต๊ะอาหาร จำนวน 14 ตัว 2. เก้าอี้ จำนวน 28 ตัว 3. อ่างล้างจานสแตนเลสสำเร็จรูป จำนวน 1 ชุด	1,109,600

ลักษณะอาคารและราคามาตรฐาน
ค่าก่อสร้างอาคารสำนักงาน อาคารเรียน อาคารประกอบและสิ่งก่อสร้างอื่น
งบประมาณรายจ่าย ประจำปีงบประมาณ พ.ศ. 2566

ที่	แบบ/รายการ	ลักษณะอาคาร	วัสดุ-ครุภัณฑ์ประกอบอาคาร	ราคาค่าก่อสร้าง/หลัง
อาคารเนกประสงค์ โรงอาหาร หอประชุม ห้องสมุด (ต่อ)				
5	โรงอาหารขนาดเล็ก 260 ที่นั่ง	- อาคาร ค.ส.ล. ชั้นเดียว พื้นติดดิน (พื้นที่ใช้สอย 352.00 ตร.ม.) - จุ 260 คน - ฐานราก - ตอกเสาเข็ม/ฐานแม่ - กรอบอาคาร กว้าง 19.00 เมตร ยาว 24.00 เมตร สูง 6.30 เมตร - มีพื้นที่ร้านค้าสำหรับขายอาหาร ห้องน้ำชาย-หญิง - ติดตั้งไฟฟ้าตามแบบที่กำหนด	1. โต๊ะอาหาร จำนวน 44 ตัว 2. เก้าอี้ จำนวน 88 ตัว 3. อ่างล้างจานสแตนเลสสำเร็จรูป จำนวน 5 ชุด	3,601,000
6	โรงอาหารขนาดกลาง 500 ที่นั่ง	- อาคาร ค.ส.ล. ชั้นเดียว พื้นติดดิน (พื้นที่ใช้สอย 723.00 ตร.ม.) - จุ 500 คน - ฐานราก - ตอกเสาเข็ม/ฐานแม่ - กรอบอาคาร กว้าง 22.00 เมตร ยาว 40.50 เมตร สูง 6.30 เมตร - มีพื้นที่ร้านค้าสำหรับขายอาหาร ห้องน้ำชาย-หญิง - ติดตั้งไฟฟ้าตามแบบที่กำหนด	1. โต๊ะอาหาร จำนวน 84 ตัว 2. เก้าอี้ จำนวน 168 ตัว 3. อ่างล้างจานสแตนเลสสำเร็จรูป จำนวน 10 ชุด	7,243,000
7	โรงอาหาร แบบ 101ล./27 พิเศษ (ปรับปรุงชั้นบนเป็นโรงพลศึกษา)	- อาคาร ค.ส.ล. 2 ชั้น (พื้นที่ใช้สอย 1,840.00 ตร.ม.) - ฐานราก - ตอกเสาเข็ม/ฐานแม่ - กรอบอาคาร กว้าง 24.00 เมตร ยาว 47.00 เมตร สูง 12.75 เมตร สูง 4.20 เมตร - ชั้นล่างใช้เป็นสถานที่รับประทานอาหาร - ชั้นบนใช้เป็นห้องประชุมและยิมกีฬา	มีโต๊ะ - เก้าอี้ รับประทานอาหาร จำนวน 66 ชุด (เก้าอี้ 396 ตัว)	14,189,000
8	อาคารหอประชุม 100/27	- อาคาร ค.ส.ล. 1 ชั้น พื้นเสมอดิน (พื้นที่ใช้สอย 922.00 ตร.ม.) - ฐานราก - ตอกเสาเข็ม/ฐานแม่ - กรอบอาคาร กว้าง 26.00 เมตร ยาว 43.00 เมตร สูง 11.45 เมตร สูง 7.50 เมตร - มีเวที และห้องเก็บของ 2 ห้อง - มีห้องควบคุม แสง เสียง - ติดตั้งไฟฟ้าตามแบบที่กำหนด - หลังคาสูงใช้เป็นโรงยิมกีฬาได้	1. มีโต๊ะ-เก้าอี้ รับประทานอาหาร จำนวน 66 ชุด (ตามแบบ) 2. แป้นบาสเก็ตบอล จำนวน 2 แป้น	9,161,000

ลักษณะอาคารและราคามาตรฐาน
ค่าก่อสร้างอาคารสำนักงาน อาคารเรียน อาคารประกอบและสิ่งก่อสร้างอื่น
งบประมาณรายจ่าย ประจำปีงบประมาณ พ.ศ. 2566

ที่	แบบ/รายการ	ลักษณะอาคาร	วัสดุ-ครุภัณฑ์ประกอบอาคาร	ราคาค่าก่อสร้าง/หลัง
อาคารเนกประสงค์ โรงอาหาร หอประชุม ห้องสมุด (ต่อ)				
9	อาคารห้องสมุด	- อาคาร ค.ส.ล. โครงสร้างเหล็ก 1 ชั้น (พื้นที่ใช้สอย 265.00 ตร.ม.)	- ชั้นเหล็กวางหนังสือ 2 ด้าน 4 ช่อง 5 ชุด - ชั้นวางวารสารแบบ 1 ด้าน 4 ช่อง 1 ชุด	3,001,400
		- กรอบอาคาร กว้าง 16.00 เมตร ยาว 23.00 เมตร สูง 5.53 เมตร	- แพนวงคอมพิวเตอร์ 4 ชุด	
		- ฐานราก - ตอกเสาเข็ม/ฐานแม่	- รถเข็นหนังสือ 1 คัน	
		- ห้องบรรณารักษ์ 1 ห้อง	- ชุดควบคุมทางเข้าออก 2 ทาง 1 ชุด	
		- ห้องน้ำเจ้าหน้าที่ 1 ห้อง	- ชุดเคาน์เตอร์แบบสูง 1 ชุด	
		- ห้องนักเรียนชาย 1 ห้อง ห้องนักเรียนหญิง 1 ห้อง	- ตู้เก็บสิ่งของก่อนเข้าห้องสมุด 1 ตู้	
		- พื้นที่อ่านหนังสือ-พื้นที่ค้นคว้าคอมพิวเตอร์-พื้นที่เก็บกระเป๋า	- ชุดโต๊ะและเก้าอี้อ่านหนังสือ 10 ชุด	
		- ห้อง สื่อมัลติมีเดีย	- เก้าอี้อ่านหนังสือ 10 ชุด	
			- โต๊ะทำงานพร้อมกระจก 1 ชุด	
10	แบบหลังคาคลุมลาน	- อาคารโครงสร้างเหล็ก 1 ชั้น	-	2,135,000
	อเนกประสงค์ขนาดเล็ก	- มีพื้น ค.ส.ล.		
	(มีพื้น ค.ส.ล.)	- (พื้นที่ใช้สอย 450.00 ตร.ม.)		
	ขนาด 19x32 เมตร	- ฐานราก - ตอกเสาเข็ม/ฐานรากแม่		
		- กรอบอาคารกว้าง 15.00 ม. ยาว 30.00 เมตร		
		- ขนาดหลังคาคลุม กว้าง 19.00 ม. ยาว 32.00 เมตร		
		- ติดตั้งรางระบายน้ำ ตามแบบที่กำหนด		
		- ติดตั้งไฟฟ้าตามแบบที่กำหนด		
		- ทาสีโครงสร้างเหล็ก ตามแบบที่กำหนด		
11	แบบหลังคาคลุมลาน	- อาคารโครงสร้างเหล็ก 1 ชั้น	-	1,766,000
	อเนกประสงค์ขนาดเล็ก	- ไม่มีพื้น ค.ส.ล.		
	(ไม่มีพื้น ค.ส.ล.)	- (พื้นที่ใช้สอย 450.00 ตร.ม.)		
	ขนาด 19x32 เมตร	- ฐานราก - ตอกเสาเข็ม/ฐานรากแม่		
		- กรอบอาคารกว้าง 15.00 ม. ยาว 30.00 เมตร		
		- ขนาดหลังคาคลุม กว้าง 19.00 ม. ยาว 32.00 เมตร		
		- ติดตั้งรางระบายน้ำ ตามแบบที่กำหนด		
		- ติดตั้งไฟฟ้าตามแบบที่กำหนด		
		- ทาสีโครงสร้างเหล็ก ตามแบบที่กำหนด		

ลักษณะอาคารและราคามาตรฐาน
ค่าก่อสร้างอาคารสำนักงาน อาคารเรียน อาคารประกอบและสิ่งก่อสร้างอื่น
งบประมาณรายจ่าย ประจำปีงบประมาณ พ.ศ. 2566

ที่	แบบ/รายการ	ลักษณะอาคาร	วัสดุ-ครุภัณฑ์ประกอบอาคาร	ราคาค่าก่อสร้าง/หลัง
12	แบบหลังคาคลุมลาน	- อาคารโครงสร้างเหล็ก 1 ชั้น	-	5,182,000
	อเนกประสงค์ขนาดใหญ่	- มีพื้น ค.ส.ล.		
	(มีพื้น ค.ส.ล.)	- (พื้นที่ใช้สอย 1,344.00 ตร.ม.)		
	ขนาด 31x52 เมตร	- ฐานราก - ตอกเสาเข็ม/ฐานรากแผ่		
		- กรอบอาคารกว้าง 28.00 ม. ยาว 48.00 เมตร		
		- ขนาดหลังคาคลุม กว้าง 31.00 ม.ยาว 52.00 เมตร		
		- ติดตั้งรางระบายน้ำ ตามแบบที่กำหนด		
		- ติดตั้งไฟฟ้าตามแบบที่กำหนด		
		- ทาสีโครงสร้างเหล็ก ตามแบบที่กำหนด		
13	แบบหลังคาคลุมลาน	- อาคารโครงสร้างเหล็ก 1 ชั้น	-	4,081,000
	อเนกประสงค์ขนาดใหญ่	- ไม่มีพื้น ค.ส.ล.		
	(ไม่มีพื้น ค.ส.ล.)	- (พื้นที่ใช้สอย 1,344.00 ตร.ม.)		
	ขนาด 31x52 เมตร	- ฐานราก - ตอกเสาเข็ม/ฐานรากแผ่		
		- กรอบอาคารกว้าง 28.00 ม. ยาว 48.00 เมตร		
		- ขนาดหลังคาคลุม กว้าง 31.00 ม.ยาว 52.00 เมตร		
		- ติดตั้งรางระบายน้ำ ตามแบบที่กำหนด		
		- ติดตั้งไฟฟ้าตามแบบที่กำหนด		
		- ทาสีโครงสร้างเหล็ก ตามแบบที่กำหนด		
3. โรงฝึกงาน				
1	อาคารโรงฝึกงาน 102/27	- อาคาร ค.ส.ล. 1 ชั้น พื้นเสมอดิน	เครื่องดับเพลิงตามที่ระบุในรายการ	3,201,000
		(พื้นที่ใช้สอย 320.00 ตร.ม.)	ประกอบแบบก่อสร้าง	
		- ฐานราก - ตอกเสาเข็ม		
		- กรอบอาคาร กว้าง 13.00 เมตร ยาว 34.00 เมตร สูง 4.40 เมตร		
		- ห้องฝึกงาน 2 หน่วย		
2	โรงฝึกงาน 204/27	- อาคาร ค.ส.ล. 2 ชั้น	เครื่องดับเพลิงตามที่ระบุในรายการ	6,092,000
		(พื้นที่ใช้สอย 796.00 ตร.ม.)	ประกอบแบบก่อสร้าง	
		- ฐานราก - ตอกเสาเข็ม		
		- กรอบอาคาร กว้าง 14.00 เมตร ยาว 34.00 เมตร สูง 7.40 เมตร		
		- ชั้น 1 - 2 ห้องฝึกงาน ชั้นละ 2 หน่วย		
		รวม 4 หน่วย		

ลักษณะอาคารและราคามาตรฐาน
ค่าก่อสร้างอาคารสำนักงาน อาคารเรียน อาคารประกอบและสิ่งก่อสร้างอื่น
งบประมาณรายจ่าย ประจำปีงบประมาณ พ.ศ. 2566

ที่	แบบ/รายการ	ลักษณะอาคาร	วัสดุ-ครุภัณฑ์ประกอบอาคาร	ราคาค่าก่อสร้าง/หลัง
3. โรงฝึกงาน (ต่อ)				
3	อาคารโรงฝึกงาน 306 ล./27	- อาคาร ค.ส.ล. 4 ชั้น ชั้นล่างโล่ง (พื้นที่ใช้สอย 1,454.00 ตร.ม.) - ฐานราก - ตอกเสาเข็ม - กรอบอาคาร กว้าง 12.50 เมตร ยาว 40.00 เมตร สูง 14.20 เมตร - ชั้นล่าง - โล่ง - ชั้น 2 - 3 - 4 ห้องฝึกงาน ชั้นละ 2 หน่วย รวม 6 หน่วย	เครื่องดับเพลิงตามที่ระบุในรายการ ประกอบแบบก่อสร้าง	9,574,640
4. บ้านพักครู บ้านพักนักเรียน				
1	บ้านพักครู 8 ครอบครัว	- อาคาร ค.ส.ล. 3 ชั้น 8 หน่วย (พื้นที่ใช้สอย 484.58 ตารางเมตร) - ฐานราก - ตอกเข็ม - กรอบอาคาร กว้าง 8.50 เมตร ยาว 31.00 เมตร สูง 8.25 เมตร - ชั้นล่าง โล่ง - ชั้นที่ 2 - ห้องพัก 4 หน่วย - ชั้นที่ 3 - ห้องพัก 4 หน่วย (1 หน่วย ประกอบด้วย ห้องนอน 2 ห้อง ห้องอาหาร -ครัว 1 ห้อง ห้องน้ำ 1 ห้อง)	- ตามระบุในแบบรูปรายการ	4,142,000
2	บ้านพักข้าราชการ ระดับชำนาญงาน (ระดับ 1-2) หรือเทียบเท่า (บ้านแฝด) บ้านพักครู 204/61 (ฝ)	- อาคาร ค.ส.ล. 2 ชั้น (พื้นที่ใช้สอย 128.00 ตร.ม.) - กรอบอาคาร กว้าง 10.00 เมตร ยาว 14.00 เมตร สูง 8.70 เมตร - ฐานราก - ตอกเสาเข็ม/ฐานแม่ - พื้นที่ชั้นล่าง ห้องนั่งเล่นและห้องครัว ห้องน้ำ 1 ห้อง (ต่อ 1 หน่วย) - พื้นที่ชั้นบน ห้องนอน 2 ห้อง ห้องน้ำ 1 ห้อง (ต่อ 1 หน่วย)	-	1,649,000
3	บ้านพักข้าราชการ ระดับอาวุโสและชำนาญการ เนื้อที่ 87 ตารางเมตร - แบบตอกเข็ม	- อาคาร ค.ส.ล. 2 ชั้น (พื้นที่ใช้สอย 87.00 ตร.ม.) - ชั้นล่างสูงจากระดับ 0.00 เท่ากับ 0.70 เมตร - ฐานรากตอกเสาเข็ม ยาว 21.00 เมตร - กรอบอาคาร กว้าง 8.5 เมตร ยาว 10.5 เมตร - ชั้นล่าง ห้องเนกประสงค์ ห้องนอน 1 ห้อง ห้องน้ำ-ส้วม - ชั้น 2 ห้องนอน 2 ห้อง, ห้องน้ำ-ส้วม	-	1,189,000

ลักษณะอาคารและราคามาตรฐาน
ค่าก่อสร้างอาคารสำนักงาน อาคารเรียน อาคารประกอบและสิ่งก่อสร้างอื่น
งบประมาณรายจ่าย ประจำปีงบประมาณ พ.ศ. 2566

ที่	แบบ/รายการ	ลักษณะอาคาร	วัสดุ-ครุภัณฑ์ประกอบอาคาร	ราคาค่าก่อสร้าง/หลัง
4. บ้านพักครู บ้านพักนักเรียน (ต่อ)				
4	บ้านพักข้าราชการ	- อาคาร ค.ส.ล. 2 ชั้น	-	1,539,000
	อำนวยความสะดวกระดับต้น	- (พื้นที่ใช้สอย 105.00 ตร.ม.)		
	และขี้นาญการพิเศษ	- ชั้นล่างสูงจากระดับ 0.00 เท่ากับ 0.70 เมตร		
	เนื้อที่ 105 ตารางเมตร	ฐานรากดอกเสาเข็ม ยาว 21.00 เมตร		
	- แบบตอกเข็ม	- กรอบอาคาร กว้าง 8.5 เมตร ยาว 12.00 เมตร		
		สูง 8.90 เมตร		
		- ชั้นล่าง ห้องอเนกประสงค์ ห้องครัว ห้องน้ำ-ส้วม ห้องเก็บของ		
		- ชั้นบน ห้องนอน 3 ห้อง ห้องน้ำ-ส้วม		
5	แบบหอนอนแบบมาตรฐาน 26	- อาคาร ค.ส.ล. 2 ชั้น สำหรับนักเรียนจำนวน 40 คน	1. เตียงนอนครู พร้อมอุปกรณ์ที่นอน	3,259,000
		- (พื้นที่ใช้สอย 315.00 ตร.ม.)	2. เตียงนอน 2 ชั้น พร้อมอุปกรณ์ที่นอน	
		- ชั้นล่างสูงจากระดับ 0.00 เท่ากับ 0.15 เมตร	3. ตู้เก็บเสื้อผ้า	
		- กรอบอาคาร กว้าง 10.00 เมตร ยาว 31.00 เมตร	4. ที่ดื่มน้ำนักเรียน	
		สูง 7.75 เมตร		
		- ฐานรากแฝดประกอบเข็มกลุ่ม		
		- ชั้นล่าง ใต้ถุนโล่ง ห้องเก็บของ		
		- ชั้น 2 ห้องนอนนักเรียน ห้องครูเวร ห้องน้ำ-ส้วม		
6	แบบหอนอนนักเรียน 38	- อาคาร ค.ส.ล. 3 ชั้น สำหรับนักเรียนจำนวน 90 คน	1. เตียงนอนครู	7,889,000
		- (พื้นที่ใช้สอย 926.00 ตร.ม.)	2. เตียงนอน 2 ชั้น	
		- ชั้นล่างสูงจากระดับ 0.00 เท่ากับ 0.25 เมตร	3. ตู้เก็บเสื้อผ้า	
		- กรอบอาคาร กว้าง 12.50 เมตร ยาว 40.50 เมตร	4. ถังน้ำหินขัดสำเร็จรูป	
		สูง 11.00 เมตร		
		- ฐานรากดอกเสาเข็ม ยาว 21.00 เมตร		
		- ชั้นล่าง โถงอเนกประสงค์ ห้องเก็บของ		
		- ชั้น 2 ห้องนอนนักเรียน ห้องครู 2 ห้อง ห้องน้ำ-ส้วมนักเรียน ที่ตากผ้า		
		- ชั้น 3 ห้องนอนนักเรียน ห้องครู 2 ห้อง ห้องน้ำ-ส้วมนักเรียน ที่ตากผ้า		
7	แบบรูปการก่อสร้าง	- อาคาร ค.ส.ล. 1 ชั้น พื้นเสมอดิน	1. เตียงนอน 2 ชั้น 4 เตียง/ห้อง	1,402,000
	บ้านพักนักศึกษา ในโครงการ	(พื้นที่ใช้สอย 204.00 ตร.ม.)	2. ที่นอนพร้อมผ้าปูที่นอน	
	ปฏิรูปการศึกษาเกษตร	- กรอบอาคาร กว้าง 11.50 เมตร ยาว 27.00 เมตร สูง 3.10 เมตร	3. หมอนพร้อมปลอกหมอน	
	เพื่อชีวิตของวิทยาลัยเกษตร	- ห้องกว้าง 6.00 เมตร ยาว 8.50 เมตร	4. ผ้าห่ม	
	และเทคโนโลยีราชบุรี	สำหรับ 1 หลัง ต่อ 4 ห้อง		
		- ติดตั้งไฟฟ้าตามแบบที่กำหนด		

ลักษณะอาคารและราคามาตรฐาน
ค่าก่อสร้างอาคารสำนักงาน อาคารเรียน อาคารประกอบและสิ่งก่อสร้างอื่น
งบประมาณรายจ่าย ประจำปีงบประมาณ พ.ศ. 2566

ที่	แบบ/รายการ	ลักษณะอาคาร	วัสดุ-ครุภัณฑ์ประกอบอาคาร	ราคาค่าก่อสร้าง/หลัง
3	ห้องน้ำห้องส้วมนักเรียนหญิง	- อาคาร ค.ส.ล. 1 ชั้น พื้นเสมอดิน (พื้นที่ใช้สอย 49.40 ตร.ม.)	- ถังน้ำหินขัดสำเร็จรูป 6 ใบ	532,920
	6 ที่/49	- ขนาด 6 ที่นั่ง อ่างล้างหน้า 4 ที่ - ฐานราก - ตอกเสาเข็ม - กรอบอาคาร กว้าง 5.20 เมตร ยาว 9.50 เมตร สูง 3.60 เมตร - ห้องกว้าง 1.25 เมตร ยาว 1.30 เมตร - ทาสีอาคาร - พื้นและผนังปูกระเบื้องเคลือบ		
4	ห้องน้ำห้องส้วมนักเรียนชาย	- อาคารคอนกรีต 1 ชั้น พื้นเสมอดิน (พื้นที่ใช้สอย 49.40 ตร.ม.)	- ถังน้ำหินขัดสำเร็จรูป 6 ใบ	672,920
	6 ที่/49	- ขนาด 6 ที่นั่ง อ่างล้างหน้า 4 ที่ - ปัสสาวะ 6 ที่ - ฐานราก - ตอกเสาเข็ม - กรอบอาคาร กว้าง 6.40 เมตร ยาว 9.50 เมตร สูง 3.60 เมตร - ห้องกว้าง 1.25 เมตร ยาว 1.30 เมตร - ทาสีอาคาร - พื้นและผนังปูกระเบื้องเคลือบ		
5	อาคาร สพฐ.4 (ห้องส้วม 4 ห้อง)	- อาคาร ค.ส.ล. 1 ชั้น พื้นเสมอดิน ขนาด 4 ที่นั่ง (พื้นที่ใช้สอย 53.20 ตร.ม.)		431,280
		- ฐานราก - ตอกเสาเข็ม - แบ่งเป็น 2 ส่วน ส่วนละ 2 ห้อง ห้องละ 1 ที่ - ขนาด กว้าง 2.80 เมตร ยาว 5.20 เมตร - ห้องกว้าง 1.30 เมตร ยาว 1.40 เมตร - ทาสีอาคาร - พื้นและผนังปูกระเบื้องเคลือบ		
6. สนามกีฬา				
1	สนามบาสเกตบอลมาตรฐาน	ขนาดกว้าง 18.00 เมตร ยาว 31.00 เมตร	-	421,000
	FIBA			
2	ลานกีฬาอเนกประสงค์	- ลานคอนกรีต ขนาด 14.50 x 24.00 เมตร - มีเสาพร้อมตาข่ายวอลเลย์บอลและ เซปักตะกร้อ - ติดเส้นสนามวอลเลย์บอลและเซปักตะกร้อ ขนาดมาตรฐาน	- ชุดเสาออลเวเธอร์บอล+ตะกร้อ 1ชุด	170,800

ลักษณะอาคารและราคามาตรฐาน
ค่าก่อสร้างอาคารสำนักงาน อาคารเรียน อาคารประกอบและสิ่งก่อสร้างอื่น
งบประมาณรายจ่าย ประจำปีงบประมาณ พ.ศ. 2566

ที่	แบบ/รายการ	ลักษณะอาคาร	วัสดุ-ครุภัณฑ์ประกอบอาคาร	ราคาค่าก่อสร้าง/หลัง
6. สนามกีฬา (ต่อ)				
3	สนามฟุตบอล ฟ.1/42	- ขนาดสนามกว้าง 59.00 เมตร ยาว 89.00 เมตร - มีประตูฟุตบอล 1 ชุด (2 ด้าน) - ถมดินไม่น้อยกว่า 1,200 ลบ.ม.	-	926,000
4	สนามกีฬา ฟ.3/42	- ขนาดสนามกว้าง 72.00 เมตร ยาว 108.00 เมตร - มีประตูฟุตบอล 1 ชุด (2 ด้าน)	-	704,000
5	สนามฟุตบอล ฟ.3 (พิเศษ)	- สนามฟุตบอล พร้อมลู่วิ่ง 8 ลู่อ ขนาดกว้าง 93.00 เมตร - ยาว 177.40 เมตร	-	1,726,000
6	สนามกีฬานอกประสงค์	- สนามกีฬานอกประสงค์ พื้น ค.ส.ล.ขัดเรียบ พร้อมทำระบบเคลือบพื้นสนามกีฬา (ACRYLIC FLOOR COATING) ขนาดกว้าง 27.00x36.00 เมตร ประกอบด้วยสนามบาสเก็ตบอล 1 สนาม สนามวอลเลย์บอลชาย-หญิง 2 สนาม สนามเซปักตะกร้อชาย-หญิง 2 สนาม	- ชุดโครงแป้นบาสเก็ตบอลสำเร็จรูป ตามข้อกำหนด 2 ชุด - ชุดตาข่ายวอลเลย์บอล-ตะกร้อ 4 ชุด	1,307,700
7. รั้ว ถนน รางระบายน้ำ				
1	รั้วมาตรฐานแบบทึบ (ฐานรากตอกเข็ม) - เข็ม ค.ส.ล.	- ฐานรากตอกเสาเข็ม - สูง 2.00 เมตร ช่วงเสาห่างกัน 2.950 เมตร - ผนังคอนกรีตบล็อกโชว์แนว	-	1,550.00 บาท / เมตร ไม่รวม Factor F
2	รั้วมาตรฐานแบบทึบ (ฐานรากไม่ตอกเข็ม)	- ให้จัดสร้างเช่นเดียวกับรั้วคอนกรีต ชนิดฐานรากมีเสาเข็ม แต่ยกเว้น การตอกเสาเข็ม	-	1,510.00 บาท / เมตร ไม่รวม Factor F

ลักษณะอาคารและราคามาตรฐาน
ค่าก่อสร้างอาคารสำนักงาน อาคารเรียน อาคารประกอบและสิ่งก่อสร้างอื่น
งบประมาณรายจ่าย ประจำปีงบประมาณ พ.ศ. 2566

ที่	แบบ/รายการ	ลักษณะอาคาร	วัสดุ-ครุภัณฑ์ประกอบอาคาร	ราคาค่าก่อสร้าง/หลัง
7. รั้ว ถนน รางระบายน้ำ (ต่อ)				
3	รั้วมาตรฐานแบบโปร่ง	- โครงสร้าง ค.ส.ล. (ช่วงเสาห่างกัน 2.950 เมตร)	-	2,840.00 บาท / เมตร
	(ฐานรากตอกเข็ม)	- ตอนล่างก่ออิฐดินเผา ฉาบเรียบ		ไม่รวม Factor F
		- หรือซีเมนต์ผิวแนว		
		- สูงไม่น้อยกว่า 0.90 เมตร		
		- ตอนบนทำด้วยเหล็กกรวดตาข่ายเหล็ก		
		ถักอาบสังกะสี 2 นิ้ว สูง 1.10 เมตร		
		- สูงจากพื้น 2 เมตร ทาสี		
4	รั้วมาตรฐานแบบโปร่ง	- ให้จัดสร้างเช่นเดียวกับรั้วลวดตาข่าย	-	2,450.00 บาท / เมตร
	(ฐานรากไม่ตอกเข็ม)	ชนิดฐานรากมีเสาเข็ม		ไม่รวม Factor F
		แต่ยกเว้น การตอกเสาเข็ม		
5	รั้วลวดหนาม 7 เส้น	- ขนาด 7 เส้น สูง 1.50 เมตร	-	280.00 บาท / เมตร
	รั้วลวดหนาม 9 เส้น	- ขนาด 9 เส้น สูง 1.90 เมตร		340.00 บาท / เมตร
	รั้วลวดหนาม 12 เส้น	- ขนาด 12 เส้น (เตรียมโครงสร้างไว้สำหรับ		2,580.00 บาท / เมตร
		ต่อเติมเป็นรั้วมาตรฐานแบบทึบ/โปร่ง)		ไม่รวม Factor F
		- ช่วงเสาห่าง 2.00 เมตร		
6	ถนนคอนกรีตเสริมเหล็ก	- กว้าง 3.00 เมตร	-	1,620.00 บาท / เมตร
	บนผิวถนนเดิม	- กว้าง 4.00 เมตร		2,070.00 บาท / เมตร
		- กว้าง 5.00 เมตร		2,460.00 บาท / เมตร
		- กว้าง 6.00 เมตร		2,850.00 บาท / เมตร
				ไม่รวม Factor F
7	รางระบายน้ำฝาเปิด	- ราง ค.ส.ล. ขนาดกว้าง 0.35 เมตร	-	1,370.00 บาท / เมตร
		- ลึก 0.50 เมตร		ไม่รวม Factor F
		พร้อมบ่อพัก ค.ส.ล. ทุกระยะ 10.00 เมตร		
8	รางระบายน้ำฝาเหล็ก	- ราง ค.ส.ล. ขนาดกว้าง 0.35 เมตร	-	2,600.00 บาท / เมตร
		- ลึก 0.50 เมตร		ไม่รวม Factor F
		พร้อมบ่อพัก ค.ส.ล. ทุกระยะ 10.00 เมตร		

ลักษณะอาคารและราคามาตรฐาน

ค่าก่อสร้างอาคารสำนักงาน อาคารเรียน อาคารประกอบและสิ่งก่อสร้างอื่น

งบประมาณรายจ่าย ประจำปีงบประมาณ พ.ศ. 2566

ที่	แบบ/รายการ	ลักษณะอาคาร	วัสดุ-ครุภัณฑ์ประกอบอาคาร	ราคาค่าก่อสร้าง/หลัง
7. ร้ว ถนน รวางระบายน้ำ (ต่อ)				
9	รวางระบายน้ำแบบรางวี (ไม่มีฝาปิด)	- ราง ค.ส.ล. ขนาดกว้าง 0.50 เมตร - ลีค 0.30 เมตร ไม่มีบ่อพัก ค.ส.ล.	-	1,010.00 บาท / เมตร ไม่รวม Factor F
10	รวางระบายน้ำรูปตัว V	- รางแบบท่อ ค.ส.ล. Ø 0.30 เมตร พร้อมบ่อพัก ค.ส.ล. ทุกระยะ 10.00 เมตร - ขนาดกว้าง 0.70 เมตร	-	1,080.00 บาท / เมตร ไม่รวม Factor F

ตารางแบบสิ่งก่อสร้างและเงินไข ปีงบประมาณ พ.ศ. 2566

1. คำชี้แจง

1.1 อาคารเรียนในเขตแผ่นดินไหว 5 แบบด้านล่าง เว็บไซต์จะใช้ราคาต่อหน่วยของอาคารเรียนในเขตพื้นที่ปกติ โดยงบประมาณส่วนต่าง สพฐ. จะสำรองงบประมาณไว้สมทบในการจัดตั้งงบประมาณ ให้ สพท. ยึดราคาในเว็บไซต์เป็นราคากลางในการจัดตั้งตามกรอบงบประมาณที่ได้รับ

รหัส - รายการ	ราคาต่อหน่วย	ราคาในเว็บไซต์	ใช้ราคารหัส เป็นฐาน
105 อาคารเรียน สปช.103/61 ขนาด 3 ห้องเรียน ยกพื้นสูง (ในเขตแผ่นดินไหว)	2,576,000	2,079,000 บาท	1 104
106 อาคารเรียน สปช.103/61 ขนาด 4 ห้องเรียน ยกพื้นสูง (ในเขตแผ่นดินไหว)	3,358,000	2,772,000 บาท	1 104 เพิ่ม 1 ห้อง
121 อาคารเรียน 105 ล/58 (ข) ด้านแผ่นดินไหว 4 ห้องเรียน	7,344,000	4,012,000 บาท	1 112
122 อาคารเรียน 105 ล/58 (ข) ด้านแผ่นดินไหว 5 ห้องเรียน	8,656,000	5,376,000 บาท	1 113
125 อาคารเรียน 108 ล/59-ข (ในเขตแผ่นดินไหว)	13,436,000	13,166,000 บาท	1 124

1.2 สัตว์อักษรในสมุดแบบสิ่งก่อสร้าง

สีน้ำเงิน จัดตั้งได้เฉพาะพื้นที่ปกติ

สีแดง จัดตั้งได้เฉพาะพื้นที่เสี่ยงต่อแผ่นดินไหว

สีดำ จัดตั้งได้ทั้งพื้นที่ปกติและพื้นที่เสี่ยงต่อแผ่นดินไหว

1.3 เกณฑ์การขอตั้งงบประมาณมีเงื่อนไข ดังนี้

เงินไขที่ 1 พื้นสีเหลือง สำหรับกลุ่มที่ 1 ที่เป็นโรงเรียนทั่วไป และกลุ่มที่ 2 ที่เป็นโรงเรียนคุณภาพประจำตำบล ให้ใช้จำนวนนักเรียนตามที่กำหนดนี้

เงินไขที่ 2 พื้นสีเขียว สำหรับกลุ่มที่ 2 ที่เป็นโรงเรียนต้นแบบคุณภาพ และโรงเรียน Stand alone ที่อยู่ในกลุ่มที่ 1 และกลุ่มที่ 2 ทั้งหมด ให้ใช้จำนวนนักเรียนตามที่กำหนดนี้

2. ราคากลางและเงินไขในการจัดตั้ง

รหัส	แบบสิ่งก่อสร้าง	ราคาต่อหน่วย	ระยะเวลาก่อสร้าง	สำหรับพื้นที่				ความขาดแคลน	เงินไข			
				พื้นที่ปกติ	บริเวณที่ 1	บริเวณที่ 2	บริเวณที่ 3		เงินไขที่ 1		เงินไขที่ 2	
									นักเรียนตั้งแต่(X)ขึ้นไป	นักเรียนตั้งแต่(X)ขึ้นไป	นักเรียนตั้งแต่(X)ขึ้นไป	นักเรียนตั้งแต่(X)ขึ้นไป
อาคารเรียน												
1	101 อาคารเรียนอนุบาล ขนาด 2 ห้องเรียน	3,078,000	ปีเดียว	✓	✓	✓	✓	1 หลัง	121 (เฉพาะ นร. อนุบาล 31)	121 (เฉพาะ นร. อนุบาล 31)		
1	102 อาคารเรียนอนุบาล ขนาด 3 ห้องเรียน	4,219,000	ปีเดียว	✓	✓	✓	✓	1 หลัง	121 (เฉพาะ นร. อนุบาล 61)	121 (เฉพาะ นร. อนุบาล 61)		
1	104 สปช.103/26 อาคารเรียนชั้นเดียว 3 ห้องเรียน (พื้นยกสูง)	2,079,000	ปีเดียว	✓	✓	✓	✓	2 ห้อง	121	31		
1	105 อาคารเรียน สปช.103/61 ขนาด 3 ห้องเรียน ยกพื้นสูง (ในเขตแผ่นดินไหว)	2,576,000	ปีเดียว				✓	2 ห้อง	121	61		
1	106 อาคารเรียน สปช.103/61 ขนาด 4 ห้องเรียน ยกพื้นสูง (ในเขตแผ่นดินไหว)	3,358,000	ปีเดียว				✓	3 ห้อง	121	61		
1	109 อาคารเรียน OBEC 104 ล/61	5,653,000	ปีเดียว	✓	✓	✓		3 ห้อง	121	61		
1	110 อาคารเรียน OBEC 105 ล/61	6,796,000	ปีเดียว	✓	✓	✓		4 ห้อง	121	121		
1	111 อาคารเรียน OBEC 106 ล/61	7,926,000	ปีเดียว	✓				5 ห้อง	121	121		
1	112 อาคารเรียน สปช.105/29 ปรับปรุง อาคาร 2 ชั้น 4 ห้องเรียน ใต้ถุนโล่ง บันไดขึ้น 2 ข้าง	4,012,000	ปีเดียว	✓	✓	✓		3 ห้อง	121	121		
1	113 อาคารเรียน สปช.105/29 ปรับปรุง อาคารเรียน 2 ชั้น 5 ห้องเรียน (ใต้ถุนโล่ง)	5,376,000	ปีเดียว	✓	✓	✓		4 ห้อง	121	121		
1	114 อาคารเรียน สปช.105/29 ปรับปรุง อาคารเรียน 2 ชั้น 6 ห้องเรียน (ใต้ถุนโล่ง)	6,264,000	ปีเดียว	✓	✓	✓		5 ห้อง	121	121		
1	115 อาคารเรียน สปช.105/29 ปรับปรุง อาคารเรียน 2 ชั้น 5 ห้องเรียน (ชั้นล่าง 1 ห้อง ชั้นบน 4 ห้อง)	4,757,000	ปีเดียว	✓	✓	✓		4 ห้อง	121	121		
1	116 อาคารเรียน สปช.105/29 ปรับปรุง อาคารเรียน 2 ชั้น 6 ห้องเรียน (ชั้นล่าง 2 ห้อง ชั้นบน 4 ห้อง)	4,955,000	ปีเดียว	✓	✓	✓		5 ห้อง	121	121		
1	117 อาคารเรียน สปช.105/29 ปรับปรุง อาคารเรียน 2 ชั้น 7 ห้องเรียน (ชั้นล่าง 3 ห้อง ชั้นบน 4 ห้อง)	5,129,000	ปีเดียว	✓	✓	✓		6 ห้อง	121	121		
1	118 อาคารเรียน สปช.105/29 ปรับปรุง อาคารเรียน 2 ชั้น 8 ห้องเรียน (ชั้นล่าง 4 ห้อง ชั้นบน 4 ห้อง)	5,337,000	ปีเดียว	✓	✓	✓		7 ห้อง	121	121		
1	119 อาคารเรียน สปช.105/29 ปรับปรุง อาคารเรียน 2 ชั้น 10 ห้องเรียน (ชั้นล่าง 5 ห้อง ชั้นบน 5 ห้อง)	6,268,000	ปีเดียว	✓	✓	✓		8 ห้อง	121	121		
1	120 อาคารเรียน สปช.105/29 ปรับปรุง อาคารเรียน 2 ชั้น 12 ห้องเรียน (ชั้นล่าง 6 ห้อง ชั้นบน 6 ห้อง)	7,098,000	ปีเดียว	✓	✓	✓		10 ห้อง	121	121		
1	121 อาคารเรียน 105 ล/58 (ข) ด้านแผ่นดินไหว 4 ห้องเรียน	7,344,000	ปีเดียว				✓	3 ห้อง	121	121		
1	122 อาคารเรียน 105 ล/58 (ข) ด้านแผ่นดินไหว 5 ห้องเรียน	8,656,000	ปีเดียว				✓	4 ห้อง	121	121		
1	123 อาคารเรียน สปช.2/28 ปรับปรุง 3 ชั้น 15 ห้องเรียน	9,441,000	ปีเดียว	✓				12 ห้อง	400	400		
1	124 อาคารเรียน 108 ล/59-ก	13,166,000	ปีเดียว	✓				6 ห้อง	240	240		
1	125 อาคารเรียน 108 ล/59-ข (ในเขตแผ่นดินไหว)	13,436,000	ปีเดียว		✓	✓	✓	6 ห้อง	240	240		
1	131 อาคารเรียน 212 ล/57-ก	17,840,000	ผูกพัน	✓				10 ห้อง	400	400		
1	132 อาคารเรียน 212 ล/57-ข สำหรับก่อสร้างในเขตแผ่นดินไหว	18,176,000	ผูกพัน		✓	✓	✓	10 ห้อง	400	400		
1	133 อาคารเรียน 216 ล/57-ก	21,230,000	ผูกพัน	✓				14 ห้อง	400	400		
1	134 อาคารเรียน 216 ล/57-ข สำหรับก่อสร้างในเขตแผ่นดินไหว	21,683,000	ผูกพัน		✓	✓	✓	14 ห้อง	400	400		
1	135 อาคารเรียน 318 ล/55-ก นอกเขตแผ่นดินไหว	22,576,000	ผูกพัน	✓				15 ห้อง	400	400		
1	136 อาคารเรียน 318 ล/55-ข ในเขตแผ่นดินไหว	24,200,000	ผูกพัน		✓	✓	✓	15 ห้อง	400	400		
1	137 อาคารเรียน 324 ล/55-ก นอกเขตแผ่นดินไหว	26,733,000	ผูกพัน	✓				20 ห้อง	400	400		
1	138 อาคารเรียน 324 ล/55-ข ในเขตแผ่นดินไหว	27,652,000	ผูกพัน		✓	✓	✓	20 ห้อง	400	400		
1	998 อาคารเรียน แบบพิเศษ (งปปีเดียว)	-	ปีเดียว	✓	✓	✓	✓	3 ห้อง	121	121		
1	999 อาคารเรียน แบบพิเศษ (งผูกพัน)	-	ผูกพัน	✓	✓	✓	✓	10 ห้อง	400	400		
อาคารเนกประสงค์ โรงอาหาร หอประชุม ห้องสมุด หลังคาคลุมลาน												
2	201 แบบ สปช. 201/26	1,139,800	ปีเดียว	✓	✓	✓	✓	1 หลัง	121	121		
2	202 แบบ สปช. 202/26	865,800	ปีเดียว	✓	✓	✓	✓	1 หลัง	121	31		
2	203 แบบ สปช. 205/26	2,616,000	ปีเดียว	✓	✓	✓	✓	1 หลัง	350	350		
2	205 โรงอาหาร 84 ที่นั่ง	1,109,600	ปีเดียว	✓	✓	✓	✓	1 หลัง	121	61		
2	206 โรงอาหารขนาดเล็ก 260 ที่นั่ง	3,601,000	ปีเดียว	✓	✓	✓	✓	1 หลัง	200	200		
2	207 โรงอาหารขนาดกลาง 500 ที่นั่ง	7,243,000	ปีเดียว	✓	✓	✓	✓	1 หลัง	400	400		
2	208 โรงอาหาร แบบ 101 ล./27 พิเศษ (ปรับปรุงชั้นบนเป็นโรงพลศึกษา)	13,518,000	ปีเดียว	✓	✓	✓	✓	1 หลัง	800	800		
2	209 อาคารหอประชุม 100/27	8,519,000	ปีเดียว	✓	✓	✓	✓	1 หลัง	400	400		
2	210 อาคารห้องสมุด	3,001,400	ปีเดียว	✓	✓	✓	✓	1 หลัง	400	400		

รหัส	แบบสิ่งก่อสร้าง	ราคา ต่อหน่วย	ระยะ เวลา ก่อสร้าง	สำหรับพื้นที่				ความ ขาดแคลน	เงื่อนไข		
				พื้นที่ ปกติ	บริเวณ ที่ 1	บริเวณ ที่ 2	บริเวณ ที่ 3		เงื่อนไขที่ 1	เงื่อนไขที่ 2	
									นักเรียน ตั้งแต่(X)ขึ้นไป	นักเรียน ตั้งแต่(X)ขึ้นไป	
2	221	แบบหลังคาคลุมลานอเนกประสงค์ ขนาดเล็ก (มีพื้น ค.ส.ล.)	2,135,000	ปีเดียว	✓	✓	✓	✓	1 หลัง	121	121
2	222	แบบหลังคาคลุมลานอเนกประสงค์ ขนาดเล็ก (ไม่มีพื้น ค.ส.ล.)	1,766,000	ปีเดียว	✓	✓	✓	✓	1 หลัง	121	121
2	223	แบบหลังคาคลุมลานอเนกประสงค์ ขนาดใหญ่ (มีพื้น ค.ส.ล.)	5,182,000	ปีเดียว	✓	✓	✓	✓	1 หลัง	400	400
2	224	แบบหลังคาคลุมลานอเนกประสงค์ ขนาดใหญ่ (ไม่มีพื้น ค.ส.ล.)	4,081,000	ปีเดียว	✓	✓	✓	✓	1 หลัง	400	400
2	996	โรงอาหาร แบบพิเศษ	-	ปีเดียว	✓	✓	✓	✓	1 หลัง	400	400
2	997	หลังคาคลุมลานอเนกประสงค์ แบบพิเศษ	-	ปีเดียว	✓	✓	✓	✓	1 หลัง	400	400
2	998	อาคารอเนกประสงค์ แบบพิเศษ (งบปีเดียว)	-	ปีเดียว	✓	✓	✓	✓	1 หลัง	350	350
2	999	อาคารอเนกประสงค์ แบบพิเศษ (งบบุคลากร)	-	ผูกพัน	✓	✓	✓	✓	1 หลัง	800	800
อาคารฝึกงาน											
3	301	อาคารโรงฝึกงาน 102/27	3,017,000	ปีเดียว	✓	✓	✓	✓	1 หน่วย	400	400
3	302	โรงฝึกงาน 204/27	5,735,000	ปีเดียว	✓	✓	✓	✓	1 หน่วย	600	600
3	303	อาคารโรงฝึกงาน 306 ล./27	9,574,700	ปีเดียว	✓	✓	✓	✓	1 หลัง	1,080	1,080
บ้านพักครู บ้านพักนักเรียน											
4	404	บ้านพักครู 8 ครอบครัว	4,142,000	ปีเดียว	✓	✓	✓	✓	ตามจำเป็น	121	121
4	406	บ้านพักข้าราชการ ระดับชำนาญงาน (ระดับ 1-2) หรือเทียบเท่า (บ้านแฝด) บ้านพักครู 204/61 (ผ)	1,649,000	ปีเดียว	✓	✓	✓	✓	ตามจำเป็น	121	31
4	407	บ้านพักข้าราชการระดับอาวุโส และชำนาญการ เนื้อที่ 87 ตารางเมตร	1,190,000	ปีเดียว	✓	✓	✓	✓	ตามจำเป็น	121	31
4	408	บ้านพักข้าราชการอำนวยการระดับต้น และชำนาญการพิเศษ เนื้อที่ 105 ตารางเมตร	1,539,000	ปีเดียว	✓	✓	✓	✓	ตามจำเป็น	121	31
4	409	หอนอนแบบมาตรฐาน 26	3,154,000	ปีเดียว	✓	✓	✓	✓	ตามจำเป็น	121	31
4	410	หอนอนแบบมาตรฐาน 38 พร้อมครุภัณฑ์	7,715,000	ปีเดียว	✓	✓	✓	✓	ตามจำเป็น	121	121
4	411	แบบรูปการก่อสร้างบ้านพักนักศึกษา โครงการปฏิรูปการศึกษาเกษตรเพื่อชีวิตของวิทยาลัยเกษตรและเทคโนโลยีราชบุรี	1,381,000	ปีเดียว	✓	✓	✓	✓	ตามจำเป็น	121	31
4	420	บ้านพักครูแบบพิเศษ (20 หน่วย)	6,407,300	ปีเดียว	✓	✓	✓	✓	ตามจำเป็น	จัดตั้งกรณีพิเศษ	
4	998	บ้านพักนักเรียน แบบพิเศษ	-	ปีเดียว	✓	✓	✓	✓	ตามจำเป็น	121	121
4	999	บ้านพักครู แบบพิเศษ	-	ปีเดียว	✓	✓	✓	✓	ตามจำเป็น	121	121
ห้องน้ำห้องส้วม											
5	501	ห้องน้ำห้องส้วมนักเรียนหญิง 4 ที่/49	400,200	ปีเดียว	✓	✓	✓	✓	2 ที่นั่ง	121	31
5	502	ห้องน้ำห้องส้วมนักเรียนชาย 4 ที่/49	530,200	ปีเดียว	✓	✓	✓	✓	2 ที่นั่ง	121	31
5	503	ห้องน้ำห้องส้วมนักเรียนหญิง 6 ที่/49	525,900	ปีเดียว	✓	✓	✓	✓	4 ที่นั่ง	121	31
5	504	ห้องน้ำห้องส้วมนักเรียนชาย 6 ที่/49	665,900	ปีเดียว	✓	✓	✓	✓	4 ที่นั่ง	121	31
5	505	อาคาร สทฐ. 4 (ห้องส้วม 4 ห้อง)	431,300	ปีเดียว	✓	✓	✓	✓	2 ที่นั่ง	121	31
สนามกีฬา											
7	701	สนามบาสเก็ตบอลมาตรฐาน FIBA	421,000	ปีเดียว	✓	✓	✓	✓	1 สนาม	121	31
7	702	ลานกีฬาอเนกประสงค์	170,800	ปีเดียว	✓	✓	✓	✓	1 สนาม	121	31
7	703	สนามฟุตบอล ฟ. 1/42	926,000	ปีเดียว	✓	✓	✓	✓	1 สนาม	121	31
7	704	สนามกีฬา ฟ. 3/42	724,000	ปีเดียว	✓	✓	✓	✓	1 สนาม	121	121
7	705	สนามฟุตบอล ฟ. 3 (พิเศษ)	1,698,000	ปีเดียว	✓	✓	✓	✓	1 สนาม	121	121
7	706	สนามกีฬาอเนกประสงค์	1,307,700	ปีเดียว	✓	✓	✓	✓	1 สนาม	121	61
7	710	อาคารสระว่ายน้ำ (ระดับอนุบาล - ประถมศึกษา)	14,142,000	ปีเดียว	✓	✓	✓	✓	1 สระ	800 ร.ร.สังักัด สพป.	800 ร.ร.สังักัด สพป.
7	711	อาคารสระว่ายน้ำ 25 เมตร	17,499,000	ปีเดียว	✓	✓	✓	✓	1 สระ	800 ร.ร.สังักัด สพม.	800 ร.ร.สังักัด สพม.
7	999	สนามกีฬา แบบพิเศษ	-	ปีเดียว	✓	✓	✓	✓	1 สนาม	800	800
รั้ว ถนน รางระบายน้ำ											
8	801	รั้วมาตรฐานแบบทึบ (ฐานรากตอกเข็ม) - เข็ม ค.ส.ล.	2,510	ปีเดียว	✓	✓	✓	✓	ตามจำเป็น	61	61
8	803	รั้วมาตรฐานแบบทึบ (ฐานรากไม่ตอกเข็ม)	2,120	ปีเดียว	✓	✓	✓	✓	ตามจำเป็น	61	61
8	804	รั้วมาตรฐานแบบโปร่ง (ฐานรากตอกเสาเข็ม)	2,840	ปีเดียว	✓	✓	✓	✓	ตามจำเป็น	61	61
8	805	รั้วมาตรฐานแบบโปร่ง (ฐานรากไม่ตอกเข็ม)	2,450	ปีเดียว	✓	✓	✓	✓	ตามจำเป็น	61	61
8	806	รั้วลวดหนาม 7 เส้น	280	ปีเดียว	✓	✓	✓	✓	ตามจำเป็น	61	61
8	807	รั้วลวดหนาม 9 เส้น	340	ปีเดียว	✓	✓	✓	✓	ตามจำเป็น	61	61
8	808	รั้วลวดหนาม 12 เส้น	2,580	ปีเดียว	✓	✓	✓	✓	ตามจำเป็น	61	61
8	809	ถนนคอนกรีตเสริมเหล็กบนผิวถนนเดิม กว้าง 3.00 เมตร	1,620	ปีเดียว	✓	✓	✓	✓	ตามจำเป็น	61	61
8	810	ถนนคอนกรีตเสริมเหล็กบนผิวถนนเดิม กว้าง 4.00 เมตร	2,070	ปีเดียว	✓	✓	✓	✓	ตามจำเป็น	61	61
8	811	ถนนคอนกรีตเสริมเหล็กบนผิวถนนเดิม กว้าง 5.00 เมตร	2,460	ปีเดียว	✓	✓	✓	✓	ตามจำเป็น	61	61
8	812	ถนนคอนกรีตเสริมเหล็กบนผิวถนนเดิม กว้าง 6.00 เมตร	2,850	ปีเดียว	✓	✓	✓	✓	ตามจำเป็น	61	61
8	813	รางระบายน้ำฝาเปิด	1,370	ปีเดียว	✓	✓	✓	✓	ตามจำเป็น	61	61
8	814	รางระบายน้ำฝาเหล็ก	2,600	ปีเดียว	✓	✓	✓	✓	ตามจำเป็น	61	61
8	815	รางระบายน้ำแบบรางวี (ไม่มีฝาปิด)	1,010	ปีเดียว	✓	✓	✓	✓	ตามจำเป็น	61	61
8	816	รางระบายน้ำรูปตัว V	1,080	ปีเดียว	✓	✓	✓	✓	ตามจำเป็น	61	61
อาคารสำนักงาน											
9	901	อาคารสำนักงานเขตพื้นที่การศึกษา แบบที่ 1	23,394,000	ผูกพัน	✓	✓	✓	✓	1 หลัง		
9	902	อาคารสำนักงานเขตพื้นที่การศึกษา แบบที่ 2	20,312,000	ผูกพัน	✓	✓	✓	✓	1 หลัง		
9	904	อาคารสำนักงานเขตพื้นที่การศึกษา แบบที่ 4	10,383,000	ปีเดียว	✓	✓	✓	✓	1 หลัง		
9	998	อาคารสำนักงานเขตพื้นที่การศึกษา แบบพิเศษ (งบปีเดียว)	-	ปีเดียว	✓	✓	✓	✓	1 หลัง		
9	999	อาคารสำนักงานเขตพื้นที่การศึกษา แบบพิเศษ (งบบุคลากร)	-	ผูกพัน	✓	✓	✓	✓	1 หลัง		

รหัส	แบบสิ่งก่อสร้าง	ราคา ต่อหน่วย	ระยะ เวลา ก่อสร้าง	สำหรับพื้นที่			ความ ขาดแคลน	เงินใช้			
				พื้นที่ ปกติ	บริเวณ ที่ 1	บริเวณ ที่ 2		บริเวณ ที่ 3	เงินใช้ที่ 1	เงินใช้ที่ 2	
									นักเรียน ตั้งแต่(X)ขึ้นไป	นักเรียน ตั้งแต่(X)ขึ้นไป	
ปรับปรุงซ่อมแซม											
R	R01	ปรับปรุงซ่อมแซมอาคารเรียน อาคารประกอบและสิ่งก่อสร้างอื่น	ตั้งแต่ 50,000 บาท ขึ้นไป	ปีเดียว	✓	✓	✓	✓	ตามจำเป็น	1	1

แบบคำขอจัดตั้งงบประมาณ
ประจำปีงบประมาณ พ.ศ. 2566
ค่าที่ดินและสิ่งก่อสร้าง

สรุปแบบคำขอจัดตั้งงบประมาณรายการค่าที่ดินและสิ่งก่อสร้าง
ประจำปีงบประมาณ พ.ศ. 2566

แบบคำขอตั้งงบประมาณค่าก่อสร้างอาคารเรียน อาคารประกอบ สิ่งก่อสร้างอื่น
และอาคารสำนักงานเขตพื้นที่การศึกษา

- | | |
|---------------|---|
| แบบ 1 | แบบคำขอตั้งงบประมาณค่าก่อสร้างอาคารเรียนอาคารประกอบ (งบบุคลากร) |
| แบบ 2 | แบบคำขอตั้งงบประมาณค่าก่อสร้างอาคารเรียน (งบปีเดียว) |
| แบบ 3 | แบบคำขอตั้งงบประมาณค่าก่อสร้างอาคารเรียนทดแทน อาคารเรียนที่รื้อถอน |
| แบบ 4 | แบบคำขอตั้งงบประมาณค่าก่อสร้างอาคารอเนกประสงค์/ หอประชุม/ โรงอาหาร/
โรงฝึกงาน |
| แบบ 5 | แบบคำขอตั้งงบประมาณค่าก่อสร้างส้วมนักเรียน |
| แบบ 6 | แบบคำขอตั้งงบประมาณค่าก่อสร้างบ้านพักนักเรียน |
| แบบ 7 | แบบคำขอตั้งงบประมาณค่าก่อสร้างบ้านพักครูและบุคลากร |
| แบบ 8 | แบบคำขอตั้งงบประมาณค่าก่อสร้างสนามกีฬา |
| แบบ 9 | แบบคำขอตั้งงบประมาณค่าก่อสร้างอื่น (รั้ว ถนน ค.ส.ถ. และสิ่งก่อสร้างอื่น) |
| แบบ 10 | แบบคำขอตั้งงบประมาณค่าก่อสร้างอาคารสำนักงานเขตพื้นที่การศึกษา |
| แบบ 11 | แบบสรุปเรียงลำดับความสำคัญจำเป็นคำขอตั้งงบประมาณ รายการค่าก่อสร้าง
ปรับปรุงซ่อมแซมอาคารเรียน อาคารประกอบ สิ่งก่อสร้างอื่น และอาคารสำนักงาน
เขตพื้นที่การศึกษา |
| แบบ 11.1 | แบบคำขอตั้งงบประมาณค่าก่อสร้าง ปรับปรุงซ่อมแซมบ้านพักครูและบุคลากร
กรณีพิเศษ |
| แบบ 12 | แบบสรุปรายการคำนวณและเหตุผลความจำเป็นสำหรับค่าขนส่งวัสดุ |
| แบบ ปร. 4 (พ) | แบบแสดงรายการค่าขนส่งวัสดุและอุปกรณ์การก่อสร้าง |

แบบคำขอต้งงบประมาณค่าปรับปรุงซ่อมแซมอาคารเรียน อาคารประกอบและสิ่งก่อสร้างอื่น
ที่ชำรุดทรุดโทรมและประสบอุบัติเหตุ

แบบ ปร. 4 (ก) แบบแสดงรายการปริมาณงานและราคา

แบบ ปร. 5 (ก) แบบสรุปรายการค่าปรับปรุงซ่อมแซม

แบบ ปร. 6 แบบสรุปค่าปรับปรุงซ่อมแซม

หมายเหตุ

การขอต้งงบประมาณค่าก่อสร้างอาคารเรียน อาคารประกอบ ให้พิจารณาแบบอาคารให้
เหมาะสมกับระดับชั้นที่เปิดสอน และพื้นที่การก่อสร้าง

แบบคำขอจัดตั้งงบประมาณค่าก่อสร้างอาคารเรียน อาคารประกอบ (งบผูกพัน) ประจำปีงบประมาณ พ.ศ. 2566
งบลงทุน ค่าที่ดินและสิ่งก่อสร้าง

โรงเรียนทั่วไป

โรงเรียนคุณภาพประจำตำบล

โรงเรียนในโครงการพระราชดำริฯ

ที่	รหัสโรงเรียน (obec 6 หลัก)	โรงเรียน	ตำบล	อำเภอ	จังหวัด	สปป./สพม.	แบบอาคารที่เสนอขอ			ผูกพัน		ข้อมูลประกอบพิจารณา					ขอกรณี (/)		หมายเหตุ	
							แบบ	จำนวนห้อง/หน่วย	งบประมาณทั้งสิ้น	งบประมาณปี 2566	งบประมาณปี 2567	จำนวนนักเรียน	อาคารควรมี			ห้องเรียนที่มีอยู่จริง (ห้อง)	ขาดแคลน (ห้อง)	ขาดแคลน รื้อถอน		
													จัดชั้นเรียน (ห้อง)	ห้องพิเศษ (ห้อง)	รวม (ห้อง)					
																				พื้นที่ที่จะใช้
																				ในการก่อสร้าง
																				อาคาร
																				ยาว.....เมตร
																				กว้าง.....เมตร
รวมทั้งสิ้น																				

ชื่อเจ้าหน้าที่.....

ตรวจสอบความถูกต้อง

รับรองความถูกต้อง

โทร.....

โทรศัพท์ (มือถือ).....

(.....)

(.....)

หมายเหตุ

- ห้ามเปลี่ยนแปลงแบบฟอร์ม และให้ใช้ตัวเลขอารบิก
- ให้จัดเรียงตามลำดับความสำคัญ / ตามเกณฑ์ความขาดแคลน
- งบประมาณก่อสร้างอาคารใหม่ ให้ใช้ราคากลางสิ่งก่อสร้าง (ที่แนบ)
- สปป./สพม.
สปป. ให้พิมพ์ ขึ้นต้น ด้วย จังหวัด และตาม ด้วยคำว่า เขต เช่น ลำปาง เขต 3 **ไม่ให้ใช้ตัวย่อ**
สพม. ให้พิมพ์ สพม.ตามด้วยเขต เช่น สพม.อุดรธานี
- จำนวนห้องที่มีอยู่จริง หมายถึง จำนวนห้องเรียนตามรูปแบบรายการ
- ช่องขอกรณี ให้เลือกใส่เครื่องหมาย / ในช่องขาดแคลน หรือทดแทนรื้อถอน

ผู้อำนวยการกลุ่มนโยบายและแผน

ผู้อำนวยการสำนักงานเขตพื้นที่การศึกษา.....

โทรศัพท์ (มือถือ).....

แบบสำรวจข้อมูลนักเรียนย้อนหลัง 5 ปี และแนวโน้มในอนาคต 5 ปี
 งบลงทุน ค่าที่ดินและสิ่งก่อสร้าง ค่าก่อสร้างอาคารเรียน (งบผูกพัน)
 ปีงบประมาณ พ.ศ. 2566

โรงเรียน.....อำเภอ.....สพป./สพม..... เขต.....

(ใช้ข้อมูล ณ วันที่ 25 มิถุนายน 2564)

ข้อมูลนักเรียน										
ที่	ย้อนหลัง 5 ปีการศึกษา					แนวโน้มในอนาคต 5 ปีการศึกษา				
	2560	2561	2562	2563	2564	2565	2566	2567	2568	2569

ลงชื่อ

(.....)

ตำแหน่ง

ผู้กรอกแบบสำรวจ

โทรศัพท์ (มือถือ).....

ลงชื่อ

(.....)

ผู้อำนวยการโรงเรียน

โทรศัพท์ (มือถือ).....

แบบสำรวจข้อมูลประกอบการเสนอขอจัดตั้งงบประมาณ

ค่าก่อสร้างอาคารเรียน (งบผูกพัน)

ปีงบประมาณ พ.ศ. 2566

โรงเรียน.....ตำบล.....อำเภอ.....จังหวัด.....

สพป./สพม.....เขต.....

จำนวนนักเรียน..... คน จำนวนครู.....คน

การจัดชั้นเรียน (ข้อมูล 25 มิถุนายน 2564)

ระดับชั้น	จำนวนห้องเรียน (ตามเกณฑ์จัดชั้นเรียน)	จำนวนนักเรียน	หมายเหตุ
อ.1			
อ.2			
อ.3			
ป.1			
ป.2			
ป.3			
ป.4			
ป.5			
ป.6			
ม.1			
ม.2			
ม.3			
ม.4 / ปวช.1			
ม.5 / ปวช.2			
ม.6 / ปวช.3			
รวม			

ลงชื่อ

(.....)

ตำแหน่ง

ผู้กรอกแบบสำรวจ

โทรศัพท์ (มือถือ).....

ลงชื่อ

(.....)

ผู้อำนวยการโรงเรียน

โทรศัพท์ (มือถือ).....

แบบสำรวจข้อมูลประกอบการเสนอขอจัดตั้งประจำปีงบประมาณ พ.ศ. 2566 (งบผูกพัน)

ค่าก่อสร้างอาคารเรียน/อาคารอเนกประสงค์

มีอาคารเรียน ทั้งหมด.....หลัง.....ห้อง

มีอาคารอเนกประสงค์หลัง

รายการ	แบบ	ห้อง/หลัง	สร้างเมื่อ พ.ศ.	งบประมาณ	สภาพอาคาร		หมายเหตุ
					ดี	ชำรุด	
หลังที่ 1							ให้ระบุข้อมูลอาคารเรียน อาคารอเนกประสงค์ที่มี
หลังที่ 2							
หลังที่ 3							
หลังที่ 4							
หลังที่ 5							
หลังที่ 6							
หลังที่ 7							
รวม							

ลงชื่อ

ผู้กรอกแบบสำรวจ

ลงชื่อ

(.....)

(.....)

ตำแหน่ง

ผู้อำนวยการโรงเรียน

โทรศัพท์ (มือถือ).....

โทรศัพท์ (มือถือ).....

กรณีอาคารแบบพิเศษ

1.1 ข้อมูลมีแล้วและเกณฑ์

รายการ	เกณฑ์ควรมี	มีแล้ว		ขาดแคลน
		หลัง	ห้อง/ที่นั่ง	
ห้องเรียน				
โรงอาหาร				
หอประชุม				
โรงอาหาร/ห้องประชุม				
อาคารอเนกประสงค์				
โรงฝึกงาน				
ห้องน้ำห้องส้วม				

1.2 ข้อมูลคำขอ

ชื่อแบบอาคาร

จำนวนชั้นที่ก่อสร้าง ชั้น

ระยะเวลาก่อสร้าง (วัน) วัน

งบประมาณรวม บาท

ค่า Factor F (1.xxxxx)* ตามตารางคำนวณค่า Factor F

รายละเอียดองค์ประกอบของอาคาร แต่ละชั้น (ระบุจำนวนห้องของแต่ละรายการ)

รายการ	ชั้น 1	ชั้น 2	ชั้น 3	ชั้น 4	ชั้น 5	ชั้น 6	ชั้น 7	ชั้น 8	ชั้น 9
ห้องเรียน									
ห้องปฏิบัติการ									
ห้องฝึกงาน (งานช่าง)									
ห้องพักครู									
โรงอาหาร									
ห้องประชุม									
ห้องน้ำนักเรียน									
ห้องน้ำครู									
สนามกีฬา									
อื่นๆ									
รวม	-	-	-	-	-	-	-	-	-

ขอรับรองว่าข้อมูลความขาดแคลน มีความถูกต้อง และสอดคล้องกับแบบที่เสนอขอจัดตั้งงบประมาณ

ลงชื่อ
(.....)

ผู้กรอกแบบสำรวจ

ลงชื่อ
(.....)

ผู้รับรองข้อมูล

ตำแหน่ง

ผู้อำนวยการโรงเรียน

โทรศัพท์ (มือถือ).....

โทรศัพท์ (มือถือ).....

ลงชื่อ
(.....)

ผู้ตรวจสอบความถูกต้อง

ลงชื่อ
(.....)

ผู้รับรองความถูกต้อง

ตำแหน่ง ผู้อำนวยการกลุ่มนโยบายและแผน

ผู้อำนวยการ สพป. / สพม.

แบบคำขอจัดตั้งงบประมาณค่าก่อสร้างอาคารเรียน ประจำปีงบประมาณ พ.ศ. 2566

งบลงทุน ค่าที่ดินและสิ่งก่อสร้าง (งบปีเดียว)

โรงเรียนทั่วไป

โรงเรียนคุณภาพ

โรงเรียนในโครงการพระราชดำริฯ

ลำดับ ที่	รหัส โรงเรียน (obec 6 หลัก)	โรงเรียน	ตำบล	อำเภอ	จังหวัด	สพป./สพม.	ข้อมูลความขาดแคลน					แบบอาคารที่เสนอขอ						
							จำนวน นักเรียน	อาคารครุมี			ห้องที่ มีอยู่จริง (ห้อง)	ขาด แคลน (ห้อง)	แบบ	หลัง	ห้อง	งบประมาณ		
								จัดชั้นเรียน (ห้อง)	ห้องพิเศษ (ห้อง)	รวม (ห้อง)								
รวมทั้งสิ้น																		

ชื่อเจ้าหน้าที่.....

ตรวจสอบความถูกต้อง

รับรองความถูกต้อง

โทร.....

โทรศัพท์ (มือถือ).....

(.....)

(.....)

หมายเหตุ

- ห้ามเปลี่ยนแปลงฟอร์ม และให้ใช้ตัวเลขอารบิก
- ให้เรียงลำดับความสำคัญตามเกณฑ์ความขาดแคลน
- งบประมาณก่อสร้างอาคารใหม่ ให้ใช้ราคากลางสิ่งก่อสร้าง (ที่แนบ)
- สพป./สพม.
 สพป. ให้พิมพ์ ขึ้นต้น ด้วย จังหวัด และตาม ด้วยคำว่า เขต เช่น ลำปาง เขต 3 **ไม่ให้ใช้ตัวย่อ**
 สพม. ให้พิมพ์ สพม.ตามด้วยเขต เช่น สพม.อุตรธานี
- จำนวนห้องที่มีอยู่จริง หมายถึง จำนวนห้องเรียนตามรูปแบบรายการ รวมทั้งการต่อเติมอาคารเรียน

ผู้อำนวยการกลุ่มนโยบายและแผน

ผู้อำนวยการสำนักงานเขตพื้นที่การศึกษา.....

โทรศัพท์ (มือถือ).....

แบบคำขอจัดตั้งงบประมาณค่าก่อสร้างอาคารเรียนทดแทนอาคารเรียนที่รื้อถอน ประจำปีงบประมาณ พ.ศ. 2566

งบลงทุน ค่าที่ดินและสิ่งก่อสร้าง

 โรงเรียนทั่วไป โรงเรียนคุณภาพ โรงเรียนในโครงการพระราชดำริฯ

ลำดับ ที่	รหัส โรงเรียน (obec 6 หลัก)	โรงเรียน	ตำบล	อำเภอ	จังหวัด	สพป./สพม.	จำนวน นักเรียน	ข้อมูลอาคารเรียนทดแทน			ข้อมูลความขาดแคลน				กรณีหรือ ถอนแล้ว ขาด ห้องเรียน (ห้อง)	อาคารที่ขอสร้างทดแทน						
								อาคารที่รื้อถอน			อาคารควรมี			ห้องเรียน ที่มีอยู่จริง (ห้อง)		ขาด หลัง	จำนวน ห้อง	งบประมาณ				
								แบบ	ปี พ.ศ. ที่สร้าง	จำนวน ห้องเรียน	จัดชั้นเรียน (ห้อง)	ห้องพิเศษ (ห้อง)	รวม (ห้อง)									
รวมทั้งสิ้น																						

ชื่อเจ้าหน้าที่.....

ตรวจสอบความถูกต้อง

รับรองความถูกต้อง

โทร.....

โทรศัพท์ (มือถือ).....

(.....)

(.....)

หมายเหตุ 1. ห้ามเปลี่ยนแปลงฟอร์ม และให้ใช้ตัวเลขอารบิก

ผู้อำนวยการกลุ่มนโยบายและแผน

ผู้อำนวยการสำนักงานเขตพื้นที่การศึกษา.....

2. ให้เรียงลำดับความสำคัญตามเกณฑ์ความขาดแคลน

โทรศัพท์ (มือถือ).....

3. งบประมาณก่อสร้างอาคารใหม่ ให้ใช้ราคากลางสิ่งก่อสร้าง (ที่แนบ)

4. สพป./สพม.

สพป. ให้พิมพ์ ขึ้นต้น ด้วย จังหวัด และตาม ด้วยคำว่า เขต เช่น ลำปาง เขต 3 **ไม่ให้ใช้ตัวย่อ**

สพม. ให้พิมพ์ สพม.ตามด้วยเขต เช่น สพม.อุดรธานี

5. จำนวนห้องที่มีอยู่จริง หมายถึง จำนวนห้องเรียนตามรูปแบบรายการ รวมทั้งการต่อเติมอาคารเรียน

แบบคำขอจัดตั้งงบประมาณค่าก่อสร้างอาคารอเนกประสงค์/หอประชุม/โรงอาหาร/โรงฝึกงาน ประจำปีงบประมาณ พ.ศ. 2566
งบลงทุน ค่าที่ดินและสิ่งก่อสร้าง

โรงเรียนทั่วไป

โรงเรียนคุณภาพ

โรงเรียนในโครงการพระราชดำริฯ

ลำดับ ที่	รหัส โรงเรียน (obec 6 หลัก)	โรงเรียน	ตำบล	อำเภอ	จังหวัด	สพป./สพม.	ข้อมูลความขาดแคลน					แบบอาคารที่เสนอขอ			
							จำนวน นักเรียน	จัด ชั้นเรียน (ห้อง)	เกณฑ์ ควรมี (หลัง/ หน่วย)	อาคารที่มี อยู่แล้ว (หลัง/ หน่วย)	ขาดแคลน (หลัง/ หน่วย)	แบบ	หลัง/ หน่วย	งบประมาณ	
รวมทั้งสิ้น															

ชื่อเจ้าหน้าที่.....

ตรวจสอบความถูกต้อง

รับรองความถูกต้อง

โทร.....

โทรศัพท์ (มือถือ).....

(.....)

(.....)

หมายเหตุ

- ห้ามเปลี่ยนแปลงฟอร์ม และให้ใช้ตัวเลขอารบิก
- ให้เรียงลำดับความสำคัญตามเกณฑ์ความขาดแคลน
- งบประมาณก่อสร้างอาคารใหม่ ให้ใช้ราคากลางสิ่งก่อสร้าง (ที่แนบ)
- สพป./สพม.
สพป. ให้พิมพ์ ขึ้นต้น ด้วย จังหวัด และตาม ด้วยคำว่า เขต เช่น ลำปาง เขต 3 **ไม่ให้ใช้ตัวย่อ**
สพม. ให้พิมพ์ สพม.ตามด้วยเขต เช่น สพม.อุดรธานี
- กรณีเสนอขอตั้งโรงฝึกงาน ระบุจำนวนเป็นหน่วย สำหรับรายการอื่น ให้ระบุจำนวนเป็นหลัก

ผู้อำนวยการกลุ่มนโยบายและแผน

โทรศัพท์ (มือถือ).....

ผู้อำนวยการสำนักงานเขตพื้นที่การศึกษา.....

แบบคำขอจัดตั้งงบประมาณค่าก่อสร้างส้วมนักเรียน ประจำปีงบประมาณ พ.ศ. 2566

งบลงทุน ค่าที่ดินและสิ่งก่อสร้าง

โรงเรียนทั่วไป

โรงเรียนคุณภาพ

โรงเรียนในโครงการพระราชดำริฯ

ลำดับ ที่	รหัส โรงเรียน (obec 6 หลัก)	โรงเรียน	ตำบล	อำเภอ	จังหวัด	สพป./สพม.	จำนวน นักเรียน	ข้อมูลความขาดแคลน			แบบอาคารที่เสนอขอ				
								เกณฑ์ ควรมี (ที่นั่ง)	มีอยู่แล้ว		ขาดแคลน ที่นั่ง	แบบ	หลัง	ที่นั่ง	งบประมาณ
									หลัง	ที่นั่ง					
รวมทั้งสิ้น															

ชื่อเจ้าหน้าที่.....

ตรวจสอบความถูกต้อง

รับรองความถูกต้อง

โทร.....

โทรศัพท์ (มือถือ).....

(.....)

(.....)

หมายเหตุ

- ห้ามเปลี่ยนแปลงฟอร์ม และให้ใช้ตัวเลขอารบิก
- ให้เรียงลำดับความสำคัญตามเกณฑ์ความขาดแคลน
- งบประมาณก่อสร้างอาคารใหม่ ให้ใช้ราคากลางสิ่งก่อสร้าง (ที่แนบ)
- สพป./สพม.

ผู้อำนวยการกลุ่มนโยบายและแผน

ผู้อำนวยการสำนักงานเขตพื้นที่การศึกษา.....

โทรศัพท์ (มือถือ).....

สพป. ให้พิมพ์ ขึ้นต้น ด้วย จังหวัด และตาม ด้วยคำว่า เขต เช่น ลำปาง เขต 3 **ไม่ให้ใช้ตัวย่อ**

สพม. ให้พิมพ์ สพม.ตามด้วยเขต เช่น สพม.อุดรธานี

แบบคำขอจัดตั้งงบประมาณค่าก่อสร้างบ้านพักนักเรียน ประจำปีงบประมาณ พ.ศ. 2566

งบลงทุน ค่าที่ดินและสิ่งก่อสร้าง

โรงเรียนทั่วไป

โรงเรียนคุณภาพ

โรงเรียนในโครงการพระราชดำริฯ

ลำดับ ที่	รหัส โรงเรียน (obec 6 หลัก)	โรงเรียน	ตำบล	อำเภอ	จังหวัด	สพป./สพม.	จำนวน นักเรียน	จำนวน นักเรียน ที่ต้องการ เข้าพัก	ข้อมูลความขาดแคลน			แบบอาคารที่เสนอขอ			
									ควรมี (หลัง)	มีอยู่ แล้ว (หลัง)	ขาด แคลน (หลัง)	แบบ	หลัง	งบประมาณ	
รวมทั้งสิ้น															

ชื่อเจ้าหน้าที่.....

ตรวจสอบความถูกต้อง

รับรองความถูกต้อง

โทร.....

โทรศัพท์ (มือถือ).....

(.....)

(.....)

หมายเหตุ

- ห้ามเปลี่ยนแปลงฟอร์ม และให้ใช้ตัวเลขอารบิก
- ให้เรียงลำดับความสำคัญตามเกณฑ์ความขาดแคลน
- งบประมาณก่อสร้างอาคารใหม่ ให้ใช้ราคากลางสิ่งก่อสร้าง (ที่แนบ)
- สพป./สพม.

ผู้อำนวยการกลุ่มนโยบายและแผน

ผู้อำนวยการสำนักงานเขตพื้นที่การศึกษา.....

โทรศัพท์ (มือถือ).....

สพป. ให้พิมพ์ ขึ้นต้น ด้วย จังหวัด และตาม ด้วยคำว่า เขต เช่น ลำปาง เขต 3 **ไม่ให้ใช้ตัวย่อ**

สพม. ให้พิมพ์ สพม.ตามด้วยเขต เช่น สพม.อุดรธานี

แบบคำขอจัดตั้งงบประมาณค่าก่อสร้างบ้านพักครูและบุคลากร ประจำปีงบประมาณ พ.ศ. 2566

งบลงทุน ค่าที่ดินและสิ่งก่อสร้าง

 โรงเรียนทั่วไป โรงเรียนคุณภาพ โรงเรียนในโครงการพระราชดำริฯ

ลำดับ ที่	รหัส โรงเรียน (obec 6 หลัก)	โรงเรียน	ตำบล	อำเภอ	จังหวัด	สพป./ สพม.	จำนวน ครู/ บุคลากร ทั้งหมด	จำนวนครู/ บุคลากร ที่ต้องการ เข้าพัก	ข้อมูลความขาดแคลน			แบบอาคารที่เสนอขอ			
									ควรมี (หลัง/ห้อง)	มีอยู่ แล้ว (หลัง/ห้อง)	ขาด แคลน (หลัง/ห้อง)	แบบ	หลัง	งบประมาณ	
รวมทั้งสิ้น															

ชื่อเจ้าหน้าที่.....

ตรวจสอบความถูกต้อง

รับรองความถูกต้อง

โทร.....

โทรศัพท์ (มือถือ).....

(.....)

(.....)

หมายเหตุ

- ห้ามเปลี่ยนแปลงฟอร์ม และให้ใช้ตัวเลขอารบิก
- ให้เรียงลำดับความสำคัญตามเกณฑ์ความขาดแคลน
- งบประมาณก่อสร้างอาคารใหม่ ให้ใช้ราคากลางสิ่งก่อสร้าง (ที่แนบ)
- สพป./สพม.

ผู้อำนวยการกลุ่มนโยบายและแผน

ผู้อำนวยการสำนักงานเขตพื้นที่การศึกษา.....

โทรศัพท์ (มือถือ).....

สพป. ให้พิมพ์ ขึ้นต้น ด้วย จังหวัด และตาม ด้วยคำว่า เขต เช่น ลำปาง เขต 3 **ไม่ให้ใช้ตัวย่อ**

สพม. ให้พิมพ์ สพม.ตามด้วยเขต เช่น สพม.อุดรธานี

แบบคำขอจัดตั้งงบประมาณค่าก่อสร้างสนามกีฬา ประจำปีงบประมาณ พ.ศ. 2566

งบลงทุน ค่าที่ดินและสิ่งก่อสร้าง

โรงเรียนทั่วไป

โรงเรียนคุณภาพ

โรงเรียนในโครงการพระราชดำริฯ

ที่	รหัสโรงเรียน (obec 6 หลัก)	โรงเรียน	ตำบล	อำเภอ	จังหวัด	สพป./สพม.	ข้อมูลประกอบการพิจารณา								แบบสนามกีฬาที่เสนอขอ			
							จำนวนนักเรียน	เกณฑ์ควรมี	สนามกีฬาที่มีอยู่แล้ว									
									ลานกีฬา	ฟุตบอล	บาสเกตบอล	วอลเลย์บอล	ตะกร้อ	อื่นๆ (ระบุ)	แบบ	สนาม	งบประมาณ	
รวมทั้งสิ้น																		

ชื่อเจ้าหน้าที่.....

ตรวจสอบความถูกต้อง

รับรองความถูกต้อง

โทร.....

โทรศัพท์ (มือถือ).....

(.....)

(.....)

หมายเหตุ

- ห้ามเปลี่ยนแปลงฟอร์ม และให้ใช้ตัวเลขอารบิก
- ให้เรียงลำดับความสำคัญตามเกณฑ์ความขาดแคลน
- งบประมาณก่อสร้างอาคารใหม่ ให้ใช้ราคากลางสิ่งก่อสร้าง (ที่แนบ)
- สพป./สพม.

ผู้อำนวยการกลุ่มนโยบายและแผน

ผู้อำนวยการสำนักงานเขตพื้นที่การศึกษา.....

สพป. ให้พิมพ์ ขึ้นต้น ด้วย จังหวัด และตาม ด้วยคำว่า เขต เช่น ลำปาง เขต 3 **ไม่ให้ใช้ตัวย่อ**

สพม. ให้พิมพ์ สพม.ตามด้วยเขต เช่น สพม.อุดรธานี

แบบคำขอจัดตั้งงบประมาณค่าก่อสร้างอื่น (รั้ว ถนน ค.ส.ล. รางระบายน้ำ และสิ่งก่อสร้างอื่น) ประจำปีงบประมาณ พ.ศ. 2566

โรงเรียนทั่วไป

โรงเรียนคุณภาพ

โรงเรียนในโครงการพระราชดำริฯ

ลำดับที่	โรงเรียน (obec 6 หลัก)	โรงเรียน	ตำบล	อำเภอ	จังหวัด	สปป./สปม.	จำนวนนักเรียน	ข้อมูลประกอบการพิจารณา			รายการที่เสนอขอ	จำนวนหน่วย	ราคาต่อหน่วย	ราคายังไม่รวม Factor F	ค่า Factor F	งบประมาณทั้งสิ้น
								ควรมี	มีแล้ว	ขาดแคลน						
รวมทั้งสิ้น																

ชื่อเจ้าหน้าที่.....

ตรวจสอบความถูกต้อง

รับรองความถูกต้อง

โทร.....

(.....)

(.....)

โทรศัพท์ (มือถือ).....

ผู้อำนวยการกลุ่มนโยบายและแผน

ผู้อำนวยการสำนักงานเขตพื้นที่การศึกษา.....

หมายเหตุ

- ห้ามเปลี่ยนแปลงแบบฟอร์ม และให้ใช้ตัวเลขอารบิก
- งบประมาณก่อสร้างให้ใช้ราคากลางสิ่งก่อสร้าง (ที่แนบ)
- กรณี รั้ว ถนน และรางระบายน้ำให้รวมค่า Factor F โดยยอดงบประมาณให้ปรับเป็นหลักร้อย เช่น 145,618 บาท เหลือ 145,600 บาท ต้องเป็นราคาเดียวกันกับ ปร.6
- สปป./สปม.
 - สปป. ให้พิมพ์ ขึ้นต้น ด้วย จังหวัด และตาม ด้วยคำว่า เขต เช่น ลำปาง เขต 3 **ไม่ให้ใช้ตัวย่อ**
 - สปม. ให้พิมพ์ สปม.ตามด้วยเขต เช่น สปม.อุดรธานี

โทรศัพท์ (มือถือ).....

แบบคำขอจัดตั้งงบประมาณค่าก่อสร้างอาคารสำนักงานเขตพื้นที่การศึกษา ประจำปีงบประมาณ พ.ศ. 2566

งบลงทุน ค่าที่ดินและสิ่งก่อสร้าง

โรงเรียนทั่วไป

โรงเรียนคุณภาพ

โรงเรียนในโครงการพระราชดำริฯ

ลำดับ ที่	รหัสสำนักงาน	สพป./สพม.	ตำบล	อำเภอ	จังหวัด	ข้อมูลพื้นฐานประกอบการพิจารณา					แบบอาคารที่เสนอขอ			ผูกพัน		หมายเหตุ	
						จำนวน บุคลากร	อาคาร ตนเอง	ขอใช้อาคาร หน่วยงานอื่น	ขอเช่า เอกชน	พื้นที่ใช้สอย ตรม.	แบบ	หลัง	งบประมาณ ทั้งสิ้น	งบประมาณ			
														ปี 2566	ปี 2567		
																พื้นที่ที่จะใช้	
																	ในการก่อสร้าง
																	อาคารสำนักงาน
																	ยาว.....เมตร
																	กว้าง.....เมตร
รวมทั้งสิ้น																	

ชื่อเจ้าหน้าที่.....

ตรวจสอบความถูกต้อง

รับรองความถูกต้อง

โทร.....

(.....)

(.....)

โทรศัพท์ (มือถือ).....

ผู้อำนวยการกลุ่มนโยบายและแผน

ผู้อำนวยการสำนักงานเขตพื้นที่การศึกษา.....

หมายเหตุ

- ห้ามเปลี่ยนแปลงฟอร์ม และให้ใช้ตัวเลขอารบิก
- งบประมาณก่อสร้างอาคารใหม่ ให้ใช้ราคากลางสิ่งก่อสร้างที่สำนักงบประมาณอนุมัติ
- ข้อมูลพื้นฐานประกอบการพิจารณา ช่องอาคารตนเอง ขอใช้อาคารหน่วยงานอื่น ขอเช่าเอกชน ให้เลือกใส่เครื่องหมาย / ตามสภาพความเป็นจริง

โทรศัพท์ (มือถือ).....

แบบสำรวจจำนวนบุคลากร ประกอบคำขอจัดตั้งงบประมาณค่าก่อสร้างอาคารสำนักงานเขตพื้นที่การศึกษา ปีงบประมาณ พ.ศ. 2566

งบลงทุน ค่าที่ดินและสิ่งก่อสร้าง

สพป./สพม.....เขต.....

(ข้อมูล ณ วันที่ 25 มิถุนายน 2564)

ตำแหน่ง	จำนวนตามกรอบอัตรากำลัง	จำนวนที่มีอยู่จริง	หมายเหตุ
1. ผู้บริหาร			
2. บุคลากร 38 ค (2)			
3. ศึกษานิเทศก์			
4. ลูกจ้างประจำ			
5. ลูกจ้างชั่วคราว			
6. บุคลากร อื่นๆ			
รวม			

ชื่อเจ้าหน้าที่.....

ตรวจสอบความถูกต้อง

รับรองความถูกต้อง

โทร.....

โทรศัพท์ (มือถือ).....

(.....)

(.....)

ผู้อำนวยการกลุ่มนโยบายและแผน

ผู้อำนวยการสำนักงานเขตพื้นที่การศึกษา.....

โทรศัพท์ (มือถือ).....

แบบสรุปรายง่าลำดับความสำคัญจำเป็นคำขอจัดตั้งงบประมาณ ปีงบประมาณ พ.ศ. 2566 (งบปีเดียว)
 รายการค่าก่อสร้าง ปรับปรุงซ่อมแซม อาคารเรียน อาคารประกอบ สิ่งก่อสร้างอื่น และอาคารสำนักงานเขตพื้นที่การศึกษา
 งบลงทุน ค่าที่ดินและสิ่งก่อสร้าง

โรงเรียนทั่วไป

โรงเรียนในโครงการพระราชดำริฯ

ลำดับที่	รหัสโรงเรียน (obec 6 หลัก)	โรงเรียน	ตำบล	อำเภอ	จังหวัด	สปป./สพม.	รายการ	งบประมาณ
รวมทั้งสิ้น								

ชื่อเจ้าหน้าที่.....

ตรวจสอบความถูกต้อง

รับรองความถูกต้อง

โทร.....

โทรศัพท์ (มือถือ).....

(.....)

(.....)

หมายเหตุ

ผู้อำนวยการกลุ่มนโยบายและแผน

ผู้อำนวยการสำนักงานเขตพื้นที่การศึกษา.....

1. ห้ามเปลี่ยนแปลงแบบฟอร์ม และให้ใช้ตัวเลขอารบิก
2. ชื่อโรงเรียนให้ใส่ชื่อเต็ม ห้ามใช้ตัวย่อ
3. กรณีขอปรับปรุงซ่อมแซมในช่องรายการ ให้ใช้ คำว่า "ค่าปรับปรุงซ่อมแซมอาคารเรียน อาคารประกอบ"

โทรศัพท์ (มือถือ).....

แบบคำขอตั้งงบประมาณค่าก่อสร้างบ้านพักครู ปีงบประมาณ พ.ศ. 2566

งบลงทุน ค่าที่ดินและสิ่งก่อสร้าง

โรงเรียนทั่วไป

โรงเรียนในโครงการตามพระราชดำริฯ

ลำดับ ที่	รหัส โรงเรียน (obec 6 หลัก)	โรงเรียน	ตำบล	อำเภอ	จังหวัด	สพป./ สพม.	จำนวน ครู/ ทั้งหมด	จำนวนครู/ ที่ต้องการ เข้าพัก	ข้อมูลความขาดแคลน			แบบอาคารที่เสนอขอ			
									ควรมี (หลัง/ห้อง)	มีอยู่ แล้ว (หลัง/ห้อง)	ขาด แคลน (หลัง/ห้อง)	แบบ	หลัง	งบประมาณ	
รวมทั้งสิ้น															

ชื่อเจ้าหน้าที่.....

รับรองถูกต้อง

รับรองความถูกต้อง

โทร.....

โทรศัพท์ (มือถือ).....

หมายเหตุ

- ห้ามเปลี่ยนแปลงแบบฟอร์ม และให้ใช้ตัวเลขอารบิก
- งบประมาณก่อสร้างอาคารใหม่ ให้ใช้ราคากลางสิ่งก่อสร้าง
- สพป./สพม.
สพป. ให้พิมพ์ ขึ้นต้น ด้วย จังหวัด และตาม ด้วยคำว่า เขต เช่น ลำปาง เขต 3 **ไม่ให้ใช้ตัวย่อ**
สพม. ให้พิมพ์ สพม.ตามด้วยเขต เช่น สพม.20
- จำนวนครู ให้กรอกเฉพาะจำนวนครู ที่สอดคล้องกับประเภทอาคารที่เสนอขอ

(.....)

ผู้อำนวยการกลุ่มนโยบายและแผน
โทรศัพท์ (มือถือ).....

(.....)

ผู้อำนวยการสำนักงานเขตพื้นที่การศึกษา.....

ทั้งนี้ การเสนอขอจัดตั้งบ้านพักครูตามนโยบายฯ ให้คำนึงถึงหลักเกณฑ์และวิธีปฏิบัติในการจัดข้าราชการเข้าพักอาศัยในที่พักของข้าราชการ พ .ศ. 2560 และจำนวนข้าราชการครูที่เข้าพักจริงเมื่อก่อสร้าง หรือปรับปรุงซ่อมแซมแล้วเสร็จ

บัญชีรายชื่อข้าราชการครูที่พักอาศัย

ก่อสร้างบ้านพักครูแบบ.....

โรงเรียน.....

สพป./สพม.

ที่	ชื่อ-สกุล	ตำแหน่ง	อายุราชการ (ปี)	โรงเรียน	สิทธิ์เบิกค่าเช่าบ้าน		ลายมือชื่อผู้ ประสงค์เข้าพัก	เหตุผลความจำเป็นในการขอ ปรับปรุงซ่อมแซม/สร้างบ้านพักครู
					มี	ไม่มี		
3								

เจ้าหน้าที่.....

ตำแหน่ง.....

โทรศัพท์ (มือถือ).....

รับรองถูกต้อง

ลงชื่อ.....

(.....)

ผู้อำนวยการโรงเรียน.....

โทรศัพท์ (มือถือ).....

หมายเหตุ

1. การเสนอขอจัดตั้งบ้านพักครูตามนโยบายฯ ให้คำนึงถึงหลักเกณฑ์และวิธีปฏิบัติในการจัดข้าราชการเข้าพักอาศัยในที่พักของข้าราชการ พ.ศ. 2560 และจำนวนข้าราชการครูที่เข้าพักจริงเมื่อก่อสร้าง หรือปรับปรุงซ่อมแซมแล้วเสร็จ
2. แบบบัญชีรายชื่อ 1 ชุด ต่อ 1 หลัง

(ตัวอย่าง) แผนผังแสดงตำแหน่งที่ตั้งบ้านพักครู
กรณีเสนอขอบ้านพักครู ที่ครูพักอาศัยรวมกันมากกว่า 1 โรงเรียน

โรงเรียน (ที่ตั้งบ้านพักครู).....สพป./สพม.....ตำบล.....อำเภอ.....จังหวัด.....

บ้านพักครูแบบ

จำนวนครูที่พักเดี่ยว.....คน จำนวนครูที่พักเป็นครอบครัว.....ครอบครัว.....คน รวมจำนวนโรงเรียนที่เข้าพัก.....โรงเรียน



ชื่อเจ้าหน้าที่.....
ตำแหน่ง.....
โทรศัพท์ (มือถือ).....

รับรองถูกต้อง
.....
(.....)
ผู้อำนวยการโรงเรียนที่เป็นที่ตั้งบ้านพักครู
โทรศัพท์ (มือถือ).....

แบบสรุปรายการคำนวณและเหตุผลความจำเป็นสำหรับค่าขนส่งวัสดุ
สำหรับค่าใช้จ่ายพิเศษตามข้อกำหนด

งานก่อสร้าง (ระบุรายการค่าใช้จ่ายพิเศษตามข้อกำหนด)

<input type="checkbox"/> สถานที่ก่อสร้าง	โรงเรียน	สพป. / สพม.
<input type="checkbox"/> หน่วยงาน	โรงเรียน	สพป. / สพม.
<input type="checkbox"/> แบบ พร.4(พ) ที่แนบ/เอกสารประกอบ	จำนวน	แผ่น
<input type="checkbox"/> ประมาณราคาเมื่อวันที่		

เหตุผลและความจำเป็นที่ต้องมีค่าใช้จ่ายพิเศษตามข้อกำหนดรายการนี้

.....

.....

.....

.....

ลำดับที่	รายการ	คำนวณ หน่วย : บาท	หมายเหตุ
1	ส่วนที่ 3 ค่าขนส่งวัสดุ		
	รวมค่าขนส่งวัสดุ		
	(.....) ยอดสุทธิ		**

ผู้ประมาณราคา ครู

(.....)

รับรองความถูกต้อง ผู้อำนวยการโรงเรียน

(.....)

รับรองความถูกต้อง นักวิเคราะห์นโยบายและแผน สพท.

(.....)

ตรวจสอบความถูกต้อง ผู้อำนวยการกลุ่มนโยบายและแผน สพท.

(.....)

ตัวอย่างต่าง ๆ

ตัวอย่าง

รายละเอียดการปรับปรุงซ่อมแซม อาคารเรียน อาคารประกอบและสิ่งก่อสร้างอื่น

รายการ

โรงเรียน..... สพป./สพม.

ด้วยโรงเรียน.....มีความประสงค์ดำเนินการปรับปรุง/ซ่อมแซมอาคารเรียน อาคารประกอบ และสิ่งก่อสร้างอื่น รายละเอียดดังต่อไปนี้

รายการรื้อถอน

1. งานพื้น

ให้รื้อพื้นไม้ และตงไม้ชั้นที่ 1 ภายในทั้งหมด พร้อมระเบียงทางเดินด้านหลังออกทั้งหมด (ไม้พื้นที่ใช้ได้ให้เก็บมาทำใหม่ และหากไม่พอให้หามาเพิ่ม)

2. งานบันได

ให้รื้อบันไดไม้ด้านหลัง จากชั้นที่ 1 ถึงชั้นที่ 2 ออกทั้งหมด (ให้นำของเก่ามาซ่อมแซมได้ หากไม่พอ ให้หามาเพิ่ม)

3. งานฝ้าเพดาน

ให้รื้อฝ้าเพดานใต้ท้องพื้นชั้นที่ 2 (เฉพาะภายใน ขนาด 6.40x15.20 เมตร ออกทั้งหมด (ยกเว้น ฝ้าเพดานเหนือระเบียงทางเดินด้านหลัง) พร้อมดวงโคมไฟฟ้า ขนาด 2x36 W จำนวน 12 ชุด

รายการปรับปรุงซ่อมแซมใหม่

1. ให้ติดตั้งตงเหล็ก เหล็กกล่องสี่เหลี่ยม ขนาด 150x80x4.5 มม. @ 0.80 เมตร เนื่องจากระยะตงห่างของตงเดิม @ 0.80 เมตร มีระยะรองรับอยู่แล้ว สลับด้วยตงเหล็ก เหล็กกล่องสี่เหลี่ยม ขนาด 100x50x2.3 มม. @ 0.80 เมตร โดยให้ติดตั้งแทนช่องตงเดิม ให้ทาสีกันสนิมก่อนทำการติดตั้ง ทั้งภายในและช่องระเบียง

2. ให้ปูพื้นไม้เนื้อแข็ง ขนาดเท่าแผ่นไม้เดิม (ขนาด 1"×6") ปูเต็มพื้นที่ ขัดผิวเคลือบด้วยน้ำมันเคลือบเงา

3. งานบันได ให้เปลี่ยนแม่บันไดเป็นแม่บันไดเหล็ก และพุกบันไดให้ติดตั้งเป็นเหล็ก แม่บันไดเหล็ก และพุกเหล็กใช้เหล็กรีดเย็นตัว LG เหล็กกล่องสี่เหลี่ยม ขนาด 150x80x4.5 มม. ทาสีกันสนิม ลูกรอนบันได ให้ใช้ลูกรอนเดิม หากไม่พอให้หามาเพิ่ม รวมทั้งราวบันไดให้ซ่อมแซมให้แข็งแรง

4. ให้ติดตั้งฝ้าเพดานยิบซั่มบอร์ด หนา 9 มม. คร่าวโลหะชุบสังกะสี ทาสี (ใต้ท้องพื้นชั้นที่ 2)

5. ให้ติดตั้งโคมไฟฟ้าแบบมีตะแกรงอลูมิเนียมลึบพับติดลอย T8 ขนาด 2x36 วัตต์ จำนวน 12 ชุด

6. ให้ติดตั้งเต้ารับไฟฟ้าขากลม – แบน จำนวน 8 ชุด

7. ให้ทาสีอาคารใหม่ทั้งหมด ส่วนที่เป็นผิวไม้และเหล็กให้ทาด้วยสีน้ำมัน ส่วนที่เป็นผิวปูนให้ทาด้วยสีน้ำอะคริลิกสำหรับอาคารเก่า ก่อนทาสีต้องขูดล้างทำความสะอาดผิวก่อนทำการทาสี

อนึ่ง ในการทำงานครั้งนี้ ผู้รับจ้างจะต้องใช้วัสดุที่ได้มาตรฐานผลิตภัณฑ์อุตสาหกรรม (มอก.) และใช้ช่างที่มีฝีมือ ความชำนาญ และประสบการณ์โดยเฉพาะมาทำการปรับปรุง – ซ่อมแซม หากมีความเสียหายใด ๆ เกิดขึ้น ผู้รับจ้างจะต้องทำการปรับปรุง- ซ่อมแซมให้เรียบร้อยก่อนส่งมอบงาน

(ลงชื่อ.....ผู้ประมาณราคา

(.....)

วัน.....เดือน.....ปี.....

(ลงชื่อ).....ผู้อำนวยการโรงเรียน

(.....)

ตัวอย่าง ประมาณราคาซ่อมแซมอาคารเรียนแบบ 216 ล. (ปรับปรุง 29)

ปร.4 (ก)

ตัวอย่าง ประมาณราคาซ่อมแซมอาคารเรียนแบบ 216 ล. (ปรับปรุง 29)

รายการปริมาณงานและราคา

งานปรับปรุง/ซ่อมแซม อาคารเรียนแบบ 216 ล. (ปรับปรุง 29)

สถานที่ โรงเรียน

จังหวัด

ประมาณราคาโดย

ประมาณราคาเมื่อวันที่

ลำดับที่	รายการ	จำนวน	หน่วย	ค่าวัสดุ		ค่าแรงงาน		รวมค่าวัสดุ และค่าแรงงาน	หมายเหตุ
				ราคาต่อหน่วย	จำนวนเงิน	ราคาต่อหน่วย	จำนวนเงิน		
1	งานรื้อถอน								
1.1	รื้อเหล็กโครงหลังคา	78	ตร.ม.	-	-	40.00	3,120.00	3,120.00	
1.2	รื้อวัสดุผนังหลังคา	1,140	ตร.ม.	-	-	25.00	28,500.00	28,500.00	
1.3	รื้อฝ้าเพดานพร้อมโครงคร่าว	1,030	ตร.ม.	-	-	35.00	36,050.00	36,050.00	
1.4	รื้อแผงบังแดดพร้อมโครงคร่าวไม้เนื้อแข็ง	160	ตร.ม.	-	-	25.00	4,000.00	4,000.00	
1.5	รื้อพื้นปูกระเบื้อง (ทุกชนิด/ทุกขนาด)	118	ตร.ม.	-	-	35.00	4,130.00	4,130.00	
1.6	รื้อถอนประตูพร้อมวงกบ	8	ชุด	-	-	60.00	480.00	480.00	
1.7	รื้อถอนหน้าต่างพร้อมวงกบ	14	ชุด	-	-	55.00	770.00	770.00	
1.8	รื้อประตูเหล็กม้วน	2	ชุด	-	-	200.00	400.00	400.00	
1.9	รื้อถอนราวบันได	34	เมตร	-	-	25.00	850.00	850.00	
1.10	รื้อถอนสุขภัณฑ์	16	ชุด	-	-	100.00	1,600.00	1,600.00	
1.11	รื้อถอนดวงโคมพร้อมสายไฟ	214	ชุด	-	-	25.00	5,350.00	5,350.00	
1.12	รื้อสวิทช์, ปลั๊ก พร้อมสายไฟ	130	ชุด	-	-	20.00	2,600.00	2,600.00	
	รวมงานรื้อถอนทั้งหมด						87,850.00	87,850.00	

113

ลงชื่อ.....ผู้ประมาณราคา แผ่นที่ 1/6

ลงชื่อ.....ผู้ประมาณราคา แผ่นที่ 1 / 9

ตัวอย่าง ประมาณราคาซ่อมแซมอาคารเรียนแบบ 216 ล. (ปรับปรุง 29)

ปร.4 (ก)

ตัวอย่าง ประมาณราคาซ่อมแซมอาคารเรียนแบบ 216 ล. (ปรับปรุง 29)

รายการปริมาณงานและราคา

งานปรับปรุง/ซ่อมแซม

อาคารเรียนแบบ 216 ล. (ปรับปรุง 29)

สถานที่ โรงเรียน

จังหวัด

ลำดับที่	รายการ	จำนวน	หน่วย	ค่าวัสดุ		ค่าแรงงาน		รวมค่าวัสดุ และค่าแรงงาน	หมายเหตุ
				ราคาต่อหน่วย	จำนวนเงิน	ราคาต่อหน่วย	จำนวนเงิน		
2	งานปรับปรุง ซ่อมแซม								
	2.1 งานโครงหลังคาเหล็ก								
	- เหล็กตัวซี 100 x 50 x 20 x 3.2 มม.	80	ท่อน	938.00	75,040.00	289.00	23,120.00	98,160.00	
	- แผ่นเหล็ก ขนาด 4x8 ฟุตหนา 4 มม.	1	แผ่น	2,914.00	2,914.00	799.00	799.00	3,713.00	
	- น็อตเหล็ก Ø 3/4" ยาว 0.30 เมตร	45	ตัว	85.00	3,825.00	รวมค่าแรง	-	3,825.00	
	- ทาสีกันสนิมโครงหลังคา	236	ตร.ม.	30.00	7,080.00	35.00	8,260.00	15,340.00	
	รวมงานข้อ 2.1				88,859.00		32,179.00	121,038.00	
	2.2 งานมุงหลังคา								
	- กระเบื้องลอนคู่ 0.50x1.20 ม. หนา 5 มม. สีซีเมนต์	2,530	แผ่น	58.00	146,740.00	-	-	146,740.00	
	- ครอบกระเบื้องลอนคู่สีซีเมนต์	180	แผ่น	58.00	10,440.00	-	-	10,440.00	
	- สลักเกลียวยึดกระเบื้องลอนคู่	2,890	ตัว	7.00	20,230.00	-	-	20,230.00	
	- ค่าแรงมุงกระเบื้องหลังคา	1,140	ตร.ม.	-	-	28.00	31,920.00	31,920.00	
	- แผ่นกันความร้อนลูมิเนียมพอยล์ 2 ด้าน	1,140	ตร.ม.	58.00	66,120.00	18.00	20,520.00	86,640.00	
	- เชิงชายไม้เนื้อแข็ง ขนาด 1"x8"	160	เมตร	150.00	24,000.00	89.00	14,240.00	38,240.00	
	รวมงานข้อ 2.2				267,530.00		66,680.00	334,210.00	
	2.3 งานฝ้าเพดาน								
	- ฝ้าเพดานกระเบื้องเส้นใยแผ่นเรียบ หนา 4 มม. คร่าวไม้เนื้อแข็ง	1,030	เมตร	469.00	483,070.00	92.00	94,760.00	577,830.00	
	- ฝ้าแผงลวดตาข่ายกันนกคร่าวไม้เนื้อแข็ง	88	ตร.ม.	220.00	19,360.00	76.00	6,688.00	26,048.00	
	- แผงบังแดดแผ่นเรียบ หนา 6 มม. คร่าวไม้เนื้อแข็ง	160	ตร.ม.	447.00	71,520.00	92.00	14,720.00	86,240.00	
	- บัวฝ้าเพดาน 1/2"x2"	769	เมตร	25.00	19,225.00	41.00	31,529.00	50,754.00	
	- ทาสีฝ้าเพดานและแผงบังแดด	1,190	ตร.ม.	35.00	41,650.00	30.00	35,700.00	77,350.00	
	รวมงานข้อ 2.3				634,825.00		183,397.00	818,222.00	

ลงชื่อ.....ผู้ประมาณราคา แผ่นที่ 2/6

114

ลงชื่อ.....ผู้ประมาณราคา แผ่นที่ 2 / 9

ตัวอย่าง ประมาณราคาซ่อมแซมอาคารเรียนแบบ 216 ล. (ปรับปรุง 29)

ปร.4 (ก)

ตัวอย่าง ประมาณราคาซ่อมแซมอาคารเรียนแบบ 216 ล. (ปรับปรุง 29)

รายการปริมาณงานและราคา

งานปรับปรุง/ซ่อมแซม อาคารเรียนแบบ 216 ล. (ปรับปรุง 29)

สถานที่ โรงเรียน

จังหวัด

ลำดับที่	รายการ	จำนวน	หน่วย	ค่าวัสดุ		ค่าแรงงาน		รวมค่าวัสดุ และค่าแรงงาน	หมายเหตุ
				ราคาต่อหน่วย	จำนวนเงิน	ราคาต่อหน่วย	จำนวนเงิน		
2.4	งานพื้น								
	- พื้นปูกระเบื้องผิวด้าน ขนาด 12"x12"	28	ตร.ม.	218.00	6,104.00	125.00	3,500.00	9,604.00	
	รวมงานข้อ 2.4				6,104.00		3,500.00	9,604.00	
2.5	งานผนัง								
	- ผนังปูกระเบื้องเคลือบ ขนาด 8"x12"	90	ตร.ม.	363.00	32,670.00	170.00	15,300.00	47,970.00	
	รวมงานข้อ 2.5				32,670.00		15,300.00	47,970.00	
2.6	งานบัวเชิงผนัง								
	- บัวเชิงผนังไม้เนื้อแข็ง 1"x4"	150	เมตร	70.00	10,500.00	50.00	7,500.00	18,000.00	
	รวมงานข้อ 2.6				10,500.00		7,500.00	18,000.00	
2.7	งานฉาบปูน								
	- ฉาบปูนเรียบผนัง	195	ตร.ม.	58.00	11,310.00	82.00	15,990.00	27,300.00	
	- ฉาบปูนเรียบโครงสร้าง	70	ตร.ม.	63.00	4,410.00	100.00	7,000.00	11,410.00	
	รวมงานข้อ 2.7				15,720.00		22,990.00	38,710.00	
2.8	งานประตูหน้าต่างและช่องแสง/ระบายอากาศ								
	- ประตู ป.1 พร้อมอุปกรณ์	7	ชุด	7,850.00	54,950.00	รวมค่าแรง	-	54,950.00	
	- ประตู ป.2 พร้อมอุปกรณ์	1	ชุด	5,880.00	5,880.00	รวมค่าแรง	-	5,880.00	
	- ประตู ป.3 (เหล็กม้วน) พร้อมอุปกรณ์	2	ชุด	25,300.00	50,600.00	รวมค่าแรง	-	50,600.00	
	- หน้าต่าง น.1 พร้อมอุปกรณ์	12	ชุด	10,900.00	130,800.00	รวมค่าแรง	-	130,800.00	
	- หน้าต่าง น.2 พร้อมอุปกรณ์	2	ชุด	7,200.00	14,400.00	รวมค่าแรง	-	14,400.00	
	รวมงานข้อ 2.8				256,630.00		-	256,630.00	
2.9	งานตกแต่งผิวบันได + บันไดเหล็ก								
	- ราวบันไดไม้เนื้อแข็ง พร้อมลูกกรงเหล็ก	34	เมตร	1,550.00	52,700.00	รวมค่าแรง	-	52,700.00	
	รวมงานข้อ 2.9				52,700.00		-	52,700.00	

ลงชื่อ.....ผู้ประมาณราคา แผ่นที่ 3/6

ตัวอย่าง ประมาณราคาซ่อมแซมอาคารเรียนแบบ 216 ล. (ปรับปรุง 29)

ปร.4 (ก)

ตัวอย่าง ประมาณราคาซ่อมแซมอาคารเรียนแบบ 216 ล. (ปรับปรุง 29)

รายการปริมาณงานและราคา

งานปรับปรุง/ซ่อมแซม

อาคารเรียนแบบ 216 ล. (ปรับปรุง 29)

สถานที่ โรงเรียน

จังหวัด

ลำดับที่	รายการ	จำนวน	หน่วย	ค่าวัสดุ		ค่าแรงงาน		รวมค่าวัสดุ และค่าแรงงาน	หมายเหตุ
				ราคาต่อหน่วย	จำนวนเงิน	ราคาต่อหน่วย	จำนวนเงิน		
	2.10 งานสุขภัณฑ์และอุปกรณ์ห้องน้ำ-ส้วม								
	- โถส้วมนั่งยองแบบราดน้ำ มีฐาน สีขาว	8	ชุด	820.00	6,560.00	105.00	840.00	7,400.00	
	- โถปัสสาวะชายพร้อมก๊อคน้ำแบบกด สีขาว	2	ชุด	2,052.00	4,104.00	298.00	596.00	4,700.00	
	- อ่างล้างหน้าแบบแขวน สีขาว	6	ชุด	2,300.00	13,800.00	298.00	1,788.00	15,588.00	
	- กระจกเงาของอ่างล้างหน้า	6	ชุด	120.00	720.00	70.00	420.00	1,140.00	
	- หิ้งวางของอ่างล้างหน้า	6	อัน	150.00	900.00	70.00	420.00	1,320.00	
	- ตะขอแขวนเสื้อชุบโครเมียม	8	อัน	90.00	720.00	50.00	400.00	1,120.00	
	- ก๊อคน้ำชุบโครเมียม	8	อัน	120.00	960.00	25.00	200.00	1,160.00	
	- ถ้วยตะแกรงกรองผง Ø 2" - 3"	4	อัน	15.00	60.00	-	-	60.00	
	รวมงานข้อ 2.10				27,824.00		4,664.00	32,488.00	
	2.11 งานทาสี								
	- ทาสีพลาสติกอิมัลชัน	4,468	ตร.ม.	35.00	156,380.00	30.00	134,040.00	290,420.00	
	- ทาสีน้ำมัน	2,340	ตร.ม.	30.00	70,200.00	35.00	81,900.00	152,100.00	
	รวมงานข้อ 2.11				226,580.00		215,940.00	442,520.00	
	2.12 งานเดินท่อโลหะโครก								
	- เดินท่อส้วม	8	จุด	1,500.00	12,000.00	รวมค่าแรง	-	12,000.00	
	- เดินท่อปัสสาวะ	5	จุด	900.00	4,500.00	รวมค่าแรง	-	4,500.00	
	- เดินท่อน้ำทิ้งอ่างล้างหน้า	6	จุด	900.00	5,400.00	รวมค่าแรง	-	5,400.00	
	- เดินท่อน้ำทิ้ง	4	จุด	600.00	2,400.00	รวมค่าแรง	-	2,400.00	
	- เดินท่อระบายอากาศ	2	จุด	650.00	1,300.00	รวมค่าแรง	-	1,300.00	
	รวมงานข้อ 2.12				25,600.00		-	25,600.00	

ลงชื่อ.....ผู้ประมาณราคา แผ่นที่ 4/6

116

ลงชื่อ.....ผู้ประมาณราคา แผ่นที่ 4 / 9

ตัวอย่าง ประมาณราคาซ่อมแซมอาคารเรียนแบบ 216 ล. (ปรับปรุง 29)

ปร.4 (ก)

ตัวอย่าง ประมาณราคาซ่อมแซมอาคารเรียนแบบ 216 ล. (ปรับปรุง 29)

รายการปริมาณงานและราคา

งานปรับปรุง/ซ่อมแซม อาคารเรียนแบบ 216 ล. (ปรับปรุง 29)

สถานที่ โรงเรียน

จังหวัด

ลำดับที่	รายการ	จำนวน	หน่วย	ค่าวัสดุ		ค่าแรงงาน		รวมค่าวัสดุ และค่าแรงงาน	หมายเหตุ
				ราคาต่อหน่วย	จำนวนเงิน	ราคาต่อหน่วย	จำนวนเงิน		
	2.13 งานเดินท่อน้ำดี								
	- เดินท่อน้ำปัสสาวะ	2	จุด	600.00	1,200.00	รวมค่าแรง	-	1,200.00	
	- เดินท่อน้ำอ่างล้างหน้า	6	จุด	600.00	3,600.00	รวมค่าแรง	-	3,600.00	
	- เดินท่อก๊อกน้ำ	8	จุด	600.00	4,800.00	รวมค่าแรง	-	4,800.00	
	รวมงานข้อ 2.13				9,600.00		-	9,600.00	
	2.14 งานระบบสุขาภิบาลภายนอกอาคาร								
	- บ่อเกรอะ-บ่อซึม (ตามแบบ)	2	ชุด	29,500.00	59,000.00	รวมค่าแรง	-	59,000.00	
	รวมงานข้อ 2.14				59,000.00		-	59,000.00	
	2.15 งานระบบดับเพลิง								
	- เครื่องดับเพลิง ขนาด 10 ปอนด์	6	ชุด	800.00	4,800.00	-	-	4,800.00	
	รวมงานข้อ 2.15				4,800.00		-	4,800.00	
	2.16 งานดวงโคมไฟฟ้า								
	- โคมไฟฟ้าครอบพลาสติก ขนาด 2x40 W. , 2x36 W.	174	ชุด	2,030.00	353,220.00	135.00	23,490.00	376,710.00	
	- โคมไฟฟ้าครอบพลาสติก ขนาด 1x32 W.	40	ชุด	400.00	16,000.00	115.00	4,600.00	20,600.00	
	รวมงานข้อ 2.16				369,220.00		28,090.00	397,310.00	
	2.17 งานสวิตซ์และเต้ารับ (ปลั๊ก)								
	- สวิตซ์เดี่ยว	88	ชุด	60.00	5,280.00	80.00	7,040.00	12,320.00	
	- สวิตซ์ 2 ทาง	6	ชุด	80.00	480.00	85.00	510.00	990.00	
	- เต้ารับเดี่ยว (ปลั๊ก)	36	ชุด	100.00	3,600.00	90.00	3,240.00	6,840.00	
	รวมงานข้อ 2.17				9,360.00		10,790.00	20,150.00	

ลงชื่อ.....ผู้ประมาณราคา แผ่นที่ 5/6

117

ลงชื่อ.....ผู้ประมาณราคา แผ่นที่ 5 / 9

ตัวอย่าง ประมาณราคาซ่อมแซมอาคารเรียนแบบ 216 ล. (ปรับปรุง 29)

ปร.4 (ก)

ตัวอย่าง ประมาณราคาซ่อมแซมอาคารเรียนแบบ 216 ล. (ปรับปรุง 29)

รายการปริมาณงานและราคา

งานปรับปรุง/ซ่อมแซม อาคารเรียนแบบ 216 ล. (ปรับปรุง 29)

สถานที่ โรงเรียน

จังหวัด

ลำดับที่	รายการ	จำนวน	หน่วย	ค่าวัสดุ		ค่าแรงงาน		รวมค่าวัสดุ และค่าแรงงาน	หมายเหตุ
				ราคาต่อหน่วย	จำนวนเงิน	ราคาต่อหน่วย	จำนวนเงิน		
2.18	งานเดินสายไฟฟ้า								
	- เดินสายไฟฟ้า ดวงโคม	214	จุด	145.00	31,030.00	80.00	17,120.00	48,150.00	
	- เดินสายไฟฟ้า สวิทช์	94	จุด	145.00	13,630.00	80.00	7,520.00	21,150.00	
	- เดินสายไฟฟ้า ปลั๊ก	36	จุด	430.00	15,480.00	110.00	3,960.00	19,440.00	
	รวมงานข้อ 2.18				60,140.00		28,600.00	88,740.00	
	รวมค่าวัสดุและค่าแรงงานงานปรับปรุง ซ่อมแซม				2,157,662.00		619,630.00	2,777,292.00	
	รวมค่าวัสดุและค่าแรงงานทั้งหมด (รวมค่ารถถอน)				2,157,662.00		707,480.00	2,865,142.00	

หมายเหตุ - ราคาวัสดุให้ใช้ราคาของพาณิชย์จังหวัด / จังหวัดใกล้เคียง / สืบราคาจากท้องถิ่น

- ค่าแรงงานให้ใช้ตามบัญชีมาตรฐานค่าแรงงานของกรมบัญชีกลาง

ลงชื่อ.....ผู้ประมาณราคา แผ่นที่ 6/6

118

ลงชื่อ.....ผู้ประมาณราคา แผ่นที่ 6 / 9

ตัวอย่าง ประมาณราคาซ่อมแซมอาคารเรียนแบบ 216 ล. (ปรับปรุง 29)

แบบ ปร.5(ก)

สรุปค่าปรับปรุง-ซ่อมแซม

□ งานปรับปรุง/ซ่อมแซม อาคารเรียนแบบ 216 ล. (ปรับปรุง 29)

□ สถานที่ โรงเรียน

สพป. / สพม.

□ หน่วยงาน โรงเรียน

สพป. / สพม.

□ แบบ ปร.4(ก) ที่แนบ จำนวน 7 แผ่น ประมาณราคาเมื่อวันที่

ลำดับที่	รายการ	ค่างานต้นทุน หน่วย : บาท	Factor F	ค่าก่อสร้าง หน่วย : บาท	หมายเหตุ
1	ค่าปรับปรุง/ซ่อมแซม	2,865,142.00	1.2985	3,720,386.89	
	เงินไข				
	เงินล่วงหน้าจ่าย.....	0.00%			
	เงินประกันผลงานหัก.....	0.00%			
	ดอกเบี้ยเงินกู้.....	6.00%			
	ค่าภาษีมูลค่าเพิ่ม.....	7.00%			
รวมค่าปรับปรุง/ซ่อมแซม				3,720,386.89	
(สามล้านเจ็ดแสนสองหมื่นบาทถ้วน)				ยอดสุทธิ	3,720,000.00 **

ผู้ประมาณราคา

.....

ครู

(.....)

รับรองความถูกต้อง

.....

ผู้อำนวยการโรงเรียน

(.....)

รับรองความถูกต้อง

.....

นักวิเคราะห์นโยบายและแผน สพท.

(.....)

ตรวจสอบความถูกต้อง

.....

ผู้อำนวยการกลุ่มนโยบายและแผน สพท.

(.....)

ตัวอย่าง ประมาณราคาซ่อมแซมอาคารเรียนแบบ 216 ล. (ปรับปรุง 29)

แบบ ปร.6

สรุปราคาค่าปรับปรุง-ซ่อมแซม

งานปรับปรุง/ซ่อมแซม อาคารเรียนแบบ 216 ล. (ปรับปรุง 29)

สถานที่	โรงเรียน	สปป. / สพม.
หน่วยงาน	โรงเรียน	สปป. / สพม.
แบบ ปร.4 ปร.5 ปร.6 และตารางแสดงการคำนวณหาค่า Factor F ทั้งหมด	จำนวน	10 แผ่น
ประมาณราคาเมื่อวันที่		

ลำดับที่	รายการ	ค่าก่อสร้าง หน่วย : บาท	หมายเหตุ
	สรุป		
1	ค่าปรับปรุง/ซ่อมแซม	3,720,000.00	
สรุป	รวมค่าปรับปรุง/ซ่อมแซมเป็นเงินทั้งสิ้น (สามล้านเจ็ดแสนสองหมื่นบาทถ้วน)	<u>3,720,000.00</u> **	

ผู้ประมาณราคา ครู.....
(.....)

รับรองความถูกต้อง ผู้อำนวยการโรงเรียน
(.....)

รับรองความถูกต้อง นักวิเคราะห์นโยบายและแผน สพท.
(.....)

ตรวจสอบความถูกต้อง ผู้อำนวยการกลุ่มนโยบายและแผน สพท.
(.....)

หมายเหตุ แบบฟอร์มนี้ สามารถปรับปรุงและเปลี่ยนแปลงได้ตามความเหมาะสมและสอดคล้องโครงการ/
งานก่อสร้างที่คำนวณราคากลาง

ตัวอย่าง ประมาณราคาซ่อมแซมอาคารเรียนแบบ 216 ล. (ปรับปรุง 29)

ตารางแสดงการคำนวณหาค่า FACTOR F งานอาคาร

งานก่อสร้าง การปรับปรุง/ซ่อมแซม.....

สถานที่ก่อสร้าง โรงเรียน

จังหวัด ทั่วประเทศ

หน่วยงาน กลุ่มออกแบบและก่อสร้าง สำนักอำนวยการ สำนักงานคณะกรรมการการศึกษาขั้นพื้นฐาน

เงื่อนไข	ค่างาน(ทุน)	ล้าบาท	FACTOR F
เงินล่วงหน้าจ่าย (ร้อยละ)	0.00%	<0.5	1.3056
ค่าประกันผลงาน หัก (ร้อยละ)	0.00%	1	1.3033
ดอกเบี้ยเงินกู้ (ร้อยละ)	6.00%	2	1.3017
ค่าภาษีมูลค่าเพิ่ม (VAT) (ร้อยละ)	7.00%	5	1.2985
สูตรคำนวณหาค่า FACTOR F			10
			15
สูตรการหาค่า Factor F = D - $\left\{ \frac{[(D - E) \times (A - B)]}{(C - B)} \right\}$			20
			25
			30
เมื่อ A = ค่าวัสดุและแรงงานต้นทุน	=	2,865,142.00	40
B = ค่างานตัวต่ำกว่าต้นทุน	=	2,000,000.00	50
C = ค่างานตัวสูงกว่าต้นทุน	=	5,000,000.00	60
D = Factor F ของค่างานตัวต่ำกว่าต้นทุน	=	1.3035	70
E = Factor F ของค่างานตัวสูงกว่าต้นทุน	=	1.3003	80
แทนค่า			90
1.3035 - $\left[\frac{(1.3035 - 1.3003) \times (2,865,142.00 - 2,000,000.00)}{(5,000,000.00 - 2,000,000.00)} \right]$			100
			150
			200
สรุปค่าต้นทุนงาน 2,865,142.00 บาท			250
ค่า FACTOR F เท่ากับ <u>1.3026</u>			300
			350
			400
			500
			>500

1. กรณีค่างานอยู่ระหว่างช่วงของค่างานต้นทุนที่กำหนด ให้เทียบอัตราส่วนเพื่อหาค่า Factor F

2. ถ้าเป็นงานเงินกู้ให้ใช้ Factor F ในช่อง " รวมในรูป Factor "

ลงชื่อ.....ผู้ประมาณราคา

ตัวอย่าง ประมาณการราคาค่าซ่อมแซมทั่วไป
รายการปริมาณงานและราคา

ปร. 4 (ก)

งานปรับปรุง/ซ่อมแซม อาคาร.....

สถานที่ โรงเรียน

สปป./สปม.

ประมาณราคาโดย

ประมาณราคาเมื่อวันที่

ลำดับที่	รายการ	จำนวน	หน่วย	ค่าวัสดุ		ค่าแรงงาน		รวมค่าวัสดุ และค่าแรงงาน	หมายเหตุ
				ราคาต่อหน่วย	จำนวนเงิน	ราคาต่อหน่วย	จำนวนเงิน		
1	รายการรื้อถอน								
1.1	รื้อพื้นไม้ชั้นที่ 1	135	ตร.ม.	-	-	50.00	6,750.00	6,750.00	
1.2	รื้อตงไม้	135	ตร.ม.	-	-	50.00	6,750.00	6,750.00	
1.3	รื้อฝ้าเพดาน	97	ตร.ม.	-	-	25.00	2,425.00	2,425.00	
1.4	รื้อบันไดไม้	1	ชุด	-	-	300.00	300.00	300.00	
1.5	รื้อดวงโคม	12	ชุด	-	-	35.00	420.00	420.00	
2	รายการปรับปรุง ซ่อมแซม								
2.1	ตงเหล็ก เหล็กกล่องสี่เหลี่ยม ขนาด 150x75x4.5 มม.	47	ท่อน	2,120.00	99,640.00	981.00	46,107.00	145,747.00	
2.2	ตงเหล็ก เหล็กกล่องสี่เหลี่ยม ขนาด 100x50x2.3 มม.	30	ท่อน	665.00	19,950.00	308.00	9,240.00	29,190.00	
2.3	ปูพื้นไม้ (ใช้พื้นเดิม 80 %)	108	ตร.ม.	-	-	140.00	15,120.00	15,120.00	
2.4	ปูพื้นไม้ซื่อเพิ่ม ขนาด 1"x6"	27	ตร.ม.	1,183.00	31,941.00	140.00	3,780.00	35,721.00	
2.5	ทาสีกันสนิม ตงเหล็ก	184	ตร.ม.	40.00	7,360.00	35.00	6,440.00	13,800.00	
2.6	ทาสีน้ำมัน ตงเหล็ก	184	ตร.ม.	30.00	5,520.00	38.00	6,992.00	12,512.00	
2.7	ขัดผิวพื้นไม้ ลงนํายาเคลือบเงาไม้	135	ตร.ม.	30.00	4,050.00	50.00	6,750.00	10,800.00	
2.8	ติดตั้งฝ้าเพดานยิปซัมบอร์ด คร่าวโลหะชุบสังกะสี	51	ตร.ม.	292.00	14,892.00	75.00	3,825.00	18,717.00	
2.9	ติดตั้งโคมไฟฟ้าแบบมีตะแกรงอลูมิเนียมถึบพับติดลอย T8 2x36 วัตต์	12	ชุด	1,875.00	22,500.00	150.00	1,800.00	24,300.00	
2.10	เดินสายไฟดวงโคม	12	จุด	145.00	1,740.00	80.00	960.00	2,700.00	
2.11	เต้ารับไฟฟ้าขากลม-แบน	8	จุด	130.00	1,040.00	90.00	720.00	1,760.00	
2.12	สวิตซ์	6	จุด	52.00	312.00	80.00	480.00	792.00	

122

ตัวอย่าง ประมาณการราคาค่าซ่อมแซมทั่วไป

ปร. 4 (ก)

รายการปริมาณงานและราคา

งานปรับปรุง/ซ่อมแซม อาคาร.....

สถานที่ โรงเรียน

สพป./สพม.

ลำดับที่	รายการ	จำนวน	หน่วย	ค่าวัสดุ		ค่าแรงงาน		รวมค่าวัสดุ และค่าแรงงาน	หมายเหตุ
				ราคาต่อหน่วย	จำนวนเงิน	ราคาต่อหน่วย	จำนวนเงิน		
3	งานทาสี								
	3.1 งานทำความสะอาดผนัง + ฝ้าเพดาน	628	ตร.ม.	-	-	10.00	6,280.00	6,280.00	
	3.2 งานทาสีน้ำมัน	258	ตร.ม.	60.00	15,480.00	38.00	9,804.00	25,284.00	
	3.3 งานทาสีน้ำอะครีลิค สำหรับอาคารเก่า	370	ตร.ม.	50.00	18,500.00	30.00	11,100.00	29,600.00	
รวมค่าวัสดุและค่าแรงงานทั้งหมด					242,925.00		146,043.00	388,968.00	

ตัวอย่าง ประมาณการราคาค่าซ่อมแซมทั่วไป

แบบ ปร.5(ก)

สรุปค่าปรับปรุง/ซ่อมแซม

 งานปรับปรุง/ซ่อมแซม อาคาร.....

 สถานที่ โรงเรียน สพป./สพม.

 หน่วยงาน โรงเรียน สพป./สพม.

 แบบ ปร.4(ก) ที่แนบ จำนวน 2 แผ่น ประมาณราคาเมื่อวันที่

ลำดับที่	รายการ	ค่างานต้นทุน หน่วย : บาท	Factor F	ค่าก่อสร้าง หน่วย : บาท	หมายเหตุ
1	ค่าปรับปรุง/ซ่อมแซม	388,968.00	1.3056	507,836.62	
	<u>เงินไข</u>				
	เงินล่วงหน้าจ่าย.....	0.00%			
	เงินประกันผลงานหัก.....	0.00%			
	ดอกเบี้ยเงินกู้.....	6.00%			
	ค่าภาษีมูลค่าเพิ่ม.....	7.00%			
รวมค่าปรับปรุง/ซ่อมแซม				507,836.62	
(ห้าแสนเจ็ดพันบาทถ้วน)				ยอดสุทธิ	507,000.00 **

ผู้ประมาณราคา ครู.....

(.....)

รับรองความถูกต้อง ผู้อำนวยการโรงเรียน

(.....)

รับรองความถูกต้อง นักวิเคราะห์นโยบายและแผน สพท.

(.....)

ตรวจสอบความถูกต้อง ผู้อำนวยการกลุ่มนโยบายและแผน สพท.

(.....)

ตัวอย่าง ประมาณการราคาค่าซ่อมแซมทั่วไป

สรุปราคาค่าปรับปรุง/ซ่อมแซม

งานปรับปรุง/ซ่อมแซม อาคาร.....

สถานที่ โรงเรียน สพป./สพม.....

หน่วยงาน โรงเรียน สพป./สพม.

แบบ ปร.4 (ก) ปร.5 (ก) ปร.6 และ Factor F ทั้งหมด จำนวน 5 แผ่น

ประมาณราคาเมื่อวันที่

ลำดับที่	รายการ	ค่าก่อสร้าง หน่วย : บาท	หมายเหตุ
	สรุป		
1	ค่าปรับปรุง/ซ่อมแซม	507,000.00	
สรุป	รวมค่าปรับปรุง/ซ่อมแซมเป็นเงินทั้งสิ้น (ห้าแสนเจ็ดพันบาทถ้วน)	507,000.00	**

ผู้ประมาณราคา ครู.....
(.....)

รับรองความถูกต้อง ผู้อำนวยการโรงเรียน
(.....)

รับรองความถูกต้อง นักวิเคราะห์นโยบายและแผน สพท
(.....)

ตรวจสอบความถูกต้อง ผู้อำนวยการกลุ่มนโยบายและแผน สพท
(.....)

ตัวอย่าง ประมาณการราคาค่าซ่อมแซมทั่วไป

ตารางแสดงการคำนวณหาค่า FACTOR F งานอาคาร

งานปรับปรุง/ซ่อมแซม อาคาร.....

สถานที่ก่อสร้าง โรงเรียน

สพม./สพป.

หน่วยงาน

เงื่อนไข	ค่างาน(ทุน) ล้านบาท	FACTOR F	
			ล้านบาท
เงินล่วงหน้าจ่าย (ร้อยละ)	0.00%	<0.5	1.3056
ค่าประกันผลงาน หัก (ร้อยละ)	0.00%	1	1.3033
ดอกเบี้ยเงินกู้ (ร้อยละ)	6.00%	2	1.3017
ค่าภาษีมูลค่าเพิ่ม (VAT) (ร้อยละ)	7.00%	5	1.2985
สูตรคำนวณหาค่า FACTOR F		10	1.2926
		15	1.2576
สูตรการหาค่า Factor F = D - $\left\{ \frac{[(D - E) \times (A - B)]}{(C - B)} \right\}$		20	1.25
		25	1.223
		30	1.2147
		40	1.2143
เมื่อ A = ค่าวัสดุและแรงงานต้นทุน = 388,968.00		50	1.2142
B = ค่างานตัวต่ำกว่าต้นทุน = -		60	1.2043
C = ค่างานตัวสูงกว่าต้นทุน = 500,000.00		70	1.2032
D = Factor F ของค่างานตัวต่ำกว่าต้นทุน = 1.3074		80	1.2032
E = Factor F ของค่างานตัวสูงกว่าต้นทุน = 1.3074		90	1.2032
แทนค่า		100	1.2032
1.3074 - $\left[\frac{(1.3074 - 1.3074) \times (388,968.00 - -)}{(500,000.00 - -)} \right]$		150	1.2005
		200	1.2005
สรุปค่าต้นทุนงาน 388,968.00 บาท		250	1.1996
ค่า FACTOR F เท่ากับ <u>1.3074</u>		300	1.1934
		350	1.1848
		400	1.184
		500	1.1853
		>500	1.1770

1. กรณีค่างานอยู่ระหว่างช่วงของค่างานต้นทุนที่กำหนด ให้เทียบอัตราส่วนเพื่อหาค่า Factor F

2. ถ้าเป็นงานเงินกู้ให้ใช้ Factor F ในช่อง " รวมในรูป Factor "

ลงชื่อ.....ผู้ประมาณราคา

ภาคผนวก

ปฏิทินการดำเนินงานจัดตั้งงบประมาณ งบลงทุน
รายการค่าครุภัณฑ์ ที่ดินและสิ่งก่อสร้าง ปีงบประมาณ พ.ศ. 2566
สำนักนโยบายและแผนการศึกษาขั้นพื้นฐาน สำนักงานคณะกรรมการการศึกษาขั้นพื้นฐาน

วัน เดือนปี	กิจกรรมที่ดำเนินการ	ผู้รับผิดชอบ
18 - 21 ต.ค. 2564	ประชุมคณะทำงานจัดทำคู่มือการจัดตั้งงบประมาณ ปีงบประมาณ พ.ศ. 2566 รายการค่าครุภัณฑ์ที่ดินและสิ่งก่อสร้าง	สนผ.
15 - 19 พ.ย. 2564	แจ้งกรอบวงเงินการจัดตั้งงบประมาณ ปีงบประมาณ พ.ศ. 2566 ให้ สพท. พร้อมคู่มือการจัดตั้งงบประมาณ ปีงบประมาณ พ.ศ. 2566 รายการค่าครุภัณฑ์ที่ดินและสิ่งก่อสร้าง	สนผ.
19 พ.ย. - 17 ธ.ค. 2564	จัดทำรายละเอียดการจัดตั้งงบประมาณปีงบประมาณ พ.ศ. 2566 รายการค่าครุภัณฑ์ที่ดินและสิ่งก่อสร้าง	สพท./รร.
18 ธ.ค. - 22 ธ.ค. 2564	บันทึกผลการจัดตั้งงบประมาณปีงบประมาณ พ.ศ. 2566 รายการค่าครุภัณฑ์ที่ดินและสิ่งก่อสร้าง	สพท.
23 - 25 ธ.ค. 2564	ประมวลผลการจัดตั้งงบประมาณปีงบประมาณ พ.ศ. 2566 รายการค่าครุภัณฑ์ที่ดินและสิ่งก่อสร้าง ของ สพท. เพื่อบันทึกลงระบบ e-budgeting ส่งสำนักงบประมาณ	สนผ.
ภายใน 7 ม.ค. 2565	ส่งเอกสารคำขอตั้งงบประมาณปีงบประมาณ พ.ศ. 2566 รายการค่าครุภัณฑ์ที่ดินและสิ่งก่อสร้าง งบปีเดียว และงบผูกพัน	สพท.
ภายใน 12 ม.ค. 2565	บันทึกผลการจัดตั้งงบประมาณปีงบประมาณ พ.ศ. 2566 รายการค่าครุภัณฑ์ ที่ดินและสิ่งก่อสร้าง ของทุกสำนักงาน เขตพื้นที่การศึกษา ลงระบบ e-budgeting ส่งสำนักงบประมาณ	สนผ.

การใช้งานเว็บไซต์ขอจัดตั้งงบประมาณ ประจำปีงบประมาณ พ.ศ. 2566

<https://budget66.jobobec.in.th>



@ ทำความเข้าใจก่อนการเริ่มต้นใช้งาน

1. ให้ผู้ใช้ตรวจสอบความถูกต้องและแก้ไขชื่อโรงเรียน ตำบล อำเภอ จังหวัด กรณีที่ข้อมูลในเว็บไซต์ไม่ถูกต้อง
2. เว็บไซต์ได้ปรับเปลี่ยนชื่อโรงเรียนตามข้อมูล DMC ณ วันที่ 25 มิถุนายน 2564 และจะมีรายชื่อเฉพาะโรงเรียนที่มีนักเรียนเท่านั้น โรงเรียนที่ไม่มีนักเรียนเป็นศูนย์จะไม่มีในเว็บไซต์
3. ข้อมูลจำนวนนักเรียนยึดข้อมูล DMC ณ วันที่ 25 มิถุนายน 2564 เป็นรายโรงเรียน กรณีโรงเรียนมารวมแต่บันทึกข้อมูลนักเรียน ในโรงเรียนมารวม (โรงเรียนลูก) เว็บไซต์จะถือว่าเป็นโรงเรียน 2 โรงเรียนและโรงเรียนหลักจะมีจำนวนนักเรียนตาม DMC ที่รายงานเท่านั้น
4. เว็บไซต์ได้จำแนกโรงเรียนออกเป็น 4 กลุ่ม ดังนี้
 - 4.1 โรงเรียนทั่วไป
 - 4.2 โรงเรียน Stand alone
 - 4.3 โรงเรียนในโครงการตามพระราชดำริฯ/โรงเรียนเฉลิมพระเกียรติฯ
 - 4.4 โรงเรียนคุณภาพ
5. การบันทึกข้อมูลในเว็บไซต์ ในรายการค่าปรับปรุงซ่อมแซมฯ และค่าก่อสร้างใหม่ ได้จัดไว้ในเมนูเดียวกัน ผู้ใช้จะต้องจัดเรียงรายการทั้งก่อสร้างใหม่และปรับปรุงซ่อมแซมไว้ด้วยกัน เว็บไซต์จะยึดลำดับที่ตามที่ใช้บันทึกข้อมูลเข้ามาในเว็บไซต์ กรณีที่ปรับลดงบประมาณจะดำเนินการปรับลดจากลำดับสุดท้ายออกให้ครบตามกรอบงบประมาณที่ได้รับใหม่
6. การจัดตั้งงบประมาณรายการค่าก่อสร้างรั้ว ถนนและรางระบายน้ำ เนื่องจากราคากลาง ที่กำหนดเป็นราคาต่อความยาว 1 เมตรไม่รวม Factor F ดังนั้นในการพิจารณาจัดตั้งงบประมาณจะต้องนำ ค่า Factor F มาคำนวณเพิ่มด้วย

7. การจัดตั้งงบประมาณรายการค่าก่อสร้างขนาดใหญ่ (อาคารผูกพัน) จะต้องไม่เป็นโรงเรียนที่ได้รับจัดสรรอาคารขนาดใหญ่ (อาคารผูกพัน) ในปีงบประมาณ พ.ศ. 2565

9. ครุภัณฑ์รายการค่าครุภัณฑ์ยานพาหนะและขนส่ง จัดตั้งได้เฉพาะโรงเรียนบนพื้นที่สูงและถิ่นทุรกันดาร และกรณีทดแทนการจำหน่ายเท่านั้น

9. จังหวัดในเขตพื้นที่แผ่นดินไหวฯ ราคาของอาคารในเว็บไซต์จะปรับให้เท่ากับอาคารในพื้นที่ปกติ โดย สพฐ. จะสำรองงบประมาณส่วนต่างไว้ชัดเจน

@ การเข้าสู่ระบบ

สามารถเข้าสู่เว็บไซต์ โดยใช้ Username และ Password ที่ได้ลงทะเบียนไว้

@ หน้าหลักการทำงาน

เมื่อผู้ใช้ Login เข้าสู่เว็บไซต์สำเร็จ เว็บไซต์จะแสดงหน้าหลักการทำงาน สำหรับในปีงบประมาณ พ.ศ. 2566 ได้จัดกลุ่มการทำงานไว้ 6 เมนูหลัก

1. งานทะเบียน
2. สำนักงานเขตพื้นที่ฯ
3. โรงเรียนทั่วไป
4. โรงเรียนคุณภาพ
5. โรงเรียนพระราชดำริฯ

@ เมนูหลักที่ 1 งานทะเบียน

เมนูหลักที่ 1 งานทะเบียน สำหรับผู้ใช้จัดการงานทะเบียน ซึ่งประกอบด้วยเมนูการทำงานทั้งสิ้น 6 เมนูย่อย ประกอบด้วย



1.1 **โรงเรียน** สำหรับผู้ใช้แก้ไขชื่อโรงเรียน ตำบล อำเภอ จังหวัด กรณีที่ข้อมูลในเว็บไซต์ไม่ถูกต้อง

1.2 **ผู้ใช้งาน** สำหรับผู้ใช้เพิ่ม/ลบ/แก้ไขผู้ใช้งาน ซึ่งเว็บไซต์กำหนดให้มี User ได้สำนักงานเขตพื้นที่ละ

3 User

1.3 **ผู้บริหาร** สำหรับแก้ไขเปลี่ยนแปลงชื่อ/หมายเลขโทรศัพท์ผู้อำนวยการเขต/

กลุ่มนโยบายและแผน

1.4 **ครุภัณฑ์** เมนูย่อยนี้จะแสดงรายการครุภัณฑ์ที่ได้รับการอนุมัติให้ใช้จัดตั้งงบประมาณได้แยกเป็น 2 เมนูย่อย สำหรับสำนักงานเขตพื้นที่การศึกษา และสำหรับสถานศึกษา

1.5 **สิ่งก่อสร้าง** เมนูย่อยนี้จะแสดงรายการสิ่งก่อสร้างที่ได้รับการอนุมัติให้ใช้จัดตั้งงบประมาณได้ ตามสภาพพื้นที่ที่ตั้งของจังหวัดพื้นที่หรือบริเวณที่ได้รับผลกระทบจากแผ่นดินไหว พื้นที่หรือบริเวณที่เป็นดินอ่อนอาจได้รับผลกระทบจากแผ่นดินไหวระยะไกล และพื้นที่หรือบริเวณที่อยู่ใกล้รอยเลื่อนที่อาจได้รับผลกระทบจากแผ่นดินไหว หรือจังหวัดในพื้นที่ปกติ

1.6 **งบประมาณ** เมนูย่อยนี้จะแสดงกรอบวงเงินงบประมาณและผลการบันทึกข้อมูลของแต่ละ สพท.

@ เมนูหลักที่ 2 สำนักงานเขตพื้นที่การศึกษา

เมนูหลักที่ 2 สำนักงานเขตพื้นที่ สำหรับผู้ใช้บันทึกข้อมูลผลการจัดตั้งงบประมาณ ตามกรอบงบประมาณที่ได้รับจัดสรร ซึ่งประกอบด้วยเมนูการทำงานทั้งสิ้น 2 เมนูย่อย ประกอบด้วย

budget66

นางอรวรรณ สายจันทร์

สำนักงานเขตพื้นที่การศึกษาประถมศึกษากาญจนบุรี เขต 1

jobobee@hotmail.com

2.1 ครุภัณฑ์ สำหรับผู้ใช้จัดตั้งงบประมาณค่าครุภัณฑ์สำหรับสำนักงานเขตพื้นที่การศึกษา

budget66

นางอรวรรณ สายจันทร์

รายการ	กรอบงบประมาณ	ผลการบันทึกข้อมูล			พิมพ์รายงาน
		รายการ	งบประมาณ	ร้อยละ	คิวเทื่อ
ครุภัณฑ์ สพก.	500,000 บาท	14	497,800	99.56	2,200 บาท

สำนักงานเขตพื้นที่การศึกษา ประถมศึกษากาญจนบุรี เขต 1

jobobee@hotmail.com

2.2 รถโดยสาร 12 ที่นั่ง สำหรับผู้ใช้จัดตั้งงบประมาณค่าครุภัณฑ์สำหรับสำนักงานเขตพื้นที่รายการรถโดยสาร ขนาด 12 ที่นั่ง

budget66

นางอรวรรณ สายจันทร์

รายการ	กรอบงบประมาณ	ผลการบันทึกข้อมูล			พิมพ์รายงาน
		รายการ	งบประมาณ	ร้อยละ	คิวเทื่อ
รถโดยสาร 12 ที่นั่ง	1 คัน	1	1,364,000	100.00	0 คัน

สำนักงานเขตพื้นที่การศึกษา ประถมศึกษากาญจนบุรี เขต 1

jobobee@hotmail.com

@ เมนูหลักที่ 3 โรงเรียนทั่วไป/Stand alone

เมนูหลักที่ 3 โรงเรียนทั่วไป/Stand alone สำหรับผู้ใช้นักข้อมูลผลการจัดตั้งงบประมาณ ตามกรอบงบประมาณที่ได้รับจัดสรร ซึ่งประกอบด้วยเมนูการทำงานทั้งสิ้น 3 เมนูย่อย ประกอบด้วย

budget66

นางอรรฉณ สายจันทร์

โรงเรียนทั่วไป

ครูกันท์ สิวก่อสร้างซ่อมแซม อาคารผูกพัน

สำนักงานเขตพื้นที่การศึกษาประถมศึกษากาญจนบุรี เขต 1

jobbee@hotmail.com

3.1 ครูกันท์ สำหรับผู้ใช้จัดตั้งงบประมาณค่าครูกันท์ให้กับโรงเรียนทั่วไป/Stand alone มีเมนูคำสั่งย่อย 5 เมนู

budget66

นางอรรฉณ สายจันทร์

@ ครูกันท์ : กวไปฯ

รายการ	กรอบงบประมาณ	ผลการบันทึกข้อมูล			คงเหลือ
		รายการ	งบประมาณ	ร้อยละ	
ครูกันท์	2,851,400 บาท	75	2,850,800	99.98	600 บาท

สำนักงานเขตพื้นที่การศึกษาประถมศึกษากาญจนบุรี เขต 1

jobbee@hotmail.com

3.2 ก่อสร้าง/ซ่อมแซม สำหรับผู้ใช้จัดตั้งงบประมาณค่าก่อสร้างใหม่และค่าปรับปรุงซ่อมแซมให้กับโรงเรียนทั่วไป/Stand alone มีเมนูคำสั่งย่อย 6 เมนู

budget66

นางอรรฉณ สายจันทร์

@ ก่อสร้าง : กวไปฯ

รายการ	กรอบงบประมาณ	ผลการบันทึกข้อมูล			คงเหลือ
		รายการ	งบประมาณ	ร้อยละ	
ก่อสร้าง/ซ่อมแซม	21,448,900 บาท	38	21,448,900	100.00	0 บาท

สำนักงานเขตพื้นที่การศึกษาประถมศึกษากาญจนบุรี เขต 1

jobbee@hotmail.com

3.3 อาคารผูกพัน สำหรับผู้ใช้จัดตั้งงบประมาณค่าก่อสร้างใหม่อาคารขนาดใหญ่ที่กำหนดให้ผูกพัน 2 ปีงบประมาณให้กับโรงเรียนทั่วไป/Stand alone มีเมนูคำสั่งย่อย 5 เมนู

budget66

นางอรรฉณ สายจันทร์

@ ผูกพัน : กวไปฯ

รายการ	กรอบงบประมาณ	ผลการบันทึกข้อมูล			คงเหลือ
		รายการ	งบประมาณ	ร้อยละ	
อาคารผูกพัน	1 หลัง	0	0	0.00	1 หลัง

สำนักงานเขตพื้นที่การศึกษาประถมศึกษากาญจนบุรี เขต 1

jobbee@hotmail.com

สามารถจัดตั้งได้ 3 ประเภทคือ อาคารเรียนแบบมาตรฐาน อาคารแบบพิเศษ และอาคารสำนักงานเขตพื้นที่การศึกษา

Step I : เลือกประเภทอาคารที่ต้องการ

อาคารเรียน แบบมาตรฐาน อาคารอเนกประสงค์ แบบมาตรฐาน อาคารแบบพิเศษ อาคารสำนักงานเขตพื้นที่

@ เมนูหลักที่ 4 โรงเรียนคุณภาพ

เมนูหลักที่ 4 โรงเรียนคุณภาพ สำหรับผู้ใช้บันทึกข้อมูลผลการจัดตั้งงบประมาณให้กับโรงเรียนคุณภาพ และโรงเรียน Stand alone คุณภาพ ตามกรอบงบประมาณที่ได้รับจัดสรร ซึ่งประกอบด้วยเมนูการทำงานทั้งสิ้น 3 เมนูย่อย ประกอบด้วย

budget66

นางอรรฉรณ สายจันทร์

โรงเรียนคุณภาพ ครูภัณฑ์ ลีวก่อสร้างซ่อมแซม อาคารผูกพัน

สำนักงานเขตพื้นที่การศึกษาประถมศึกษากาญจนบุรี เขต 1

jobbee@hotmail.com

4.1 ครูภัณฑ์ สำหรับผู้ใช้จัดตั้งงบประมาณค่าครุภัณฑ์ให้กับโรงเรียนคุณภาพ และโรงเรียน Stand alone คุณภาพ มีเมนูคำสั่งย่อย 5 เมนู

budget66

นางอรรฉรณ สายจันทร์

รายการ	กรอบงบประมาณ	ผลการบันทึกข้อมูล			คงเหลือ
		รายการ	งบประมาณ	ร้อยละ	
ครุภัณฑ์	5,289,100 บาท	56	5,288,800	99.99	300 บาท

สำนักงานเขตพื้นที่การศึกษาประถมศึกษากาญจนบุรี เขต 1

jobbee@hotmail.com

4.2 ก่อสร้าง/ซ่อมแซม สำหรับผู้ใช้จัดตั้งงบประมาณค่าก่อสร้างใหม่และค่าปรับปรุงซ่อมแซมให้กับโรงเรียนคุณภาพ และโรงเรียน Stand alone คุณภาพ มีเมนูคำสั่งย่อย 6 เมนู

budget66

นางอรรฉรณ สายจันทร์

รายการ	กรอบงบประมาณ	ผลการบันทึกข้อมูล			คงเหลือ
		รายการ	งบประมาณ	ร้อยละ	
ก่อสร้าง/ซ่อมแซม	10,568,000 บาท	7	10,568,000	100.00	0 บาท

สำนักงานเขตพื้นที่การศึกษาประถมศึกษากาญจนบุรี เขต 1

jobbee@hotmail.com

4.3 อาคารผูกพัน สำหรับผู้ใช้จัดตั้งงบประมาณค่าก่อสร้างใหม่อาคารขนาดใหญ่ที่กำหนดให้ผูกพัน 2 ปีงบประมาณให้กับโรงเรียนคุณภาพ และโรงเรียน Stand alone คุณภาพ มีเมนูคำสั่งย่อย 5 เมนู

budget66

นางอรรฉรณ สายจันทร์

รายการ	กรอบงบประมาณ	ผลการบันทึกข้อมูล			คงเหลือ
		รายการ	งบประมาณ	ร้อยละ	
อาคารผูกพัน	1 หลัง	0	0	0.00	1 หลัง

สำนักงานเขตพื้นที่การศึกษา ประถมศึกษากาญจนบุรี เขต 1

jobbee@hotmail.com

แนวทางปฏิบัติตามหนังสือเวียนกรมบัญชีกลาง ออกหนังสือ ด่วนที่สุด

ที่ กค (กวจ)0405.2/ว259 ลงวันที่ 4 มิถุนายน 2561

เรื่อง ซ่อมความเข้าใจนิยามความหมาย “งานก่อสร้าง”

1. การเตรียมแบบรูปรายการเพื่อของบประมาณก่อสร้างอาคารแบบพิเศษ (นอกเหนือจากแบบมาตรฐาน)

1.1 โรงเรียนและหน่วยงานในสังกัด สพฐ. ต้องจัดทำแบบรูปและรายการที่มีวิศวกรและสถาปนิก ระดับ ภาคิ ขึ้นไปเป็นผู้ออกแบบและคำนวณโครงสร้าง พร้อมลงนามในแบบรูปและรายการทุกแผ่น แนบใบประกอบวิชาชีพของสถาปนิก หรือและ วิศวกรผู้ออกแบบพร้อมลงนามจริง(ห้ามสำเนา) แนบรายการคำนวณโครงสร้าง โดยให้สัมพันธ์กับขอบเขตงานของวิศวกรและสถาปนิกดังต่อไปนี้

ระดับสถาปนิกในการออกแบบ

-ขอบเขตงานออกแบบตามพรบ.สถาปนิก พ.ศ.2543

ประเภทอาคาร	ระดับสถาปนิก
อาคารที่มีพื้นที่ 150 - 1,000 ตารางเมตรหรือ สูงไม่เกิน 15.00 เมตร	สถาปนิก ระดับ ภาคิสถาปนิก
อาคารที่มีพื้นที่ เกิน 1,000 ตารางเมตร	สถาปนิก ระดับ สามัญสถาปนิก ขึ้นไป

ระดับวิศวกรในการออกแบบ

-ขอบเขตงานออกแบบตามข้อบังคับสภาวิศวกร พ.ศ.2551

ประเภทอาคาร	ระดับวิศวกร
อาคารสูงไม่เกิน 4 ชั้น หรือความสูงต่อชั้นไม่เกิน 5.00 เมตรและ ไม่เป็นอาคารสาธารณะ เช่น ส้วม และบ้านพักครู	วิศวกร ระดับ ภาคิวิศวกร
อาคารสาธารณะทุกประเภทเช่น อาคารเรียนและอาคารประกอบ	วิศวกร ระดับ สามัญวิศวกร ขึ้นไป

พร้อมกันนี้โรงเรียนและหน่วยงานในสังกัด สพฐ. ต้องจัดทำประมาณราคา(ปร.4 , ปร.5 , ปร.6) ตามหลักเกณฑ์ของกรมบัญชีกลาง ให้สัมพันธ์กับแบบรูปรายการ พร้อมเอกสารการแบ่งงวดงาน งวดเงินและระยะเวลาก่อสร้าง

1.2 โรงเรียนและหน่วยงานในสังกัด สพฐ. ขอความอนุเคราะห์ส่วนราชการที่มีหน่วยงานออกแบบและก่อสร้างจัดทำแบบรูปรายการพร้อมพร้อมเอกสารการแบ่งงวดงาน งวดเงินและระยะเวลาก่อสร้าง

2 การเตรียมแบบรูปรายการเพื่อของบประมาณในการซ่อมแซม ปรับปรุง ต่อเติม รื้อถอน ที่มีผลกระทบต่อโครงสร้างหลัก หรือ มีผลกระทบต่อความปลอดภัย

2.1 โรงเรียนและหน่วยงานในสังกัด สพฐ. ต้องจัดทำแบบรูปและรายการที่มีวิศวกร และหรือ สถาปนิก เป็นผู้ออกแบบและคำนวณโครงสร้าง พร้อมลงนามในแบบรูปและรายการทุกแผ่น แนบใบประกอบวิชาชีพของสถาปนิก หรือและ วิศวกรผู้ออกแบบพร้อมลงนามจริง(ห้ามสำเนา)

การปรับปรุง ซ่อมแซม ต่อเติม ที่มีผลกระทบต่อโครงสร้าง ดังต่อไปนี้

- การปรับปรุง ซ่อมแซมฐานราก ต่อม่อ เสา คาน
- การเปลี่ยนแปลงโครงสร้างของโครงหลังคาโดยการเปลี่ยนวัสดุหรือขนาดที่เป็นการเพิ่มน้ำหนัก เช่น การเปลี่ยนจากโครงไม้เป็นโครงเหล็ก หรือ การเปลี่ยนโครงเหล็กเดิมเป็นโครงเหล็กใหม่ หรือ การเปลี่ยนรูปทรงของโครงหลังคา
- การเพิ่มน้ำหนักบรรทุกทุกบนหลังคา เช่น ติดตั้งแผงโซลาร์เซลล์ หรือ การติดตั้งหลังคาคลุมพื้นดาดฟ้า
- การเปลี่ยนแปลงวัสดุผนังหลังคาที่เป็นการเพิ่มน้ำหนักให้กับโครงสร้าง เช่นการเปลี่ยนจากหลังคาสังกะสีเป็นกระเบื้องลอนคู่ หรือ การเปลี่ยนจากกระเบื้องลอนคู่เป็นกระเบื้องคอนกรีต
- การเปลี่ยนแปลงโครงสร้างของอาคารที่เป็นคอนกรีตเสริมเหล็ก คอนกรีตอัดแรง หรือโครงสร้างเหล็ก รูปพรรณ เช่น การยกอาคาร การเคลื่อนย้ายอาคาร การตัดเสาเพื่อหล่อเสาใหม่
- การเปลี่ยนแปลงชนิดของพื้นและโครงสร้างรับพื้นที่เป็นการเพิ่มน้ำหนักให้กับโครงสร้าง เช่น การเปลี่ยนแปลงจากตงไม้ พื้นไม้ เป็นพื้นคอนกรีตสำเร็จรูป
- การต่อเติมที่มีผลกระทบต่อโครงสร้างอาคารเดิม

พร้อมกันนี้โรงเรียนและหน่วยงานในสังกัด สพฐ. ต้องจัดทำประมาณราคา(ปร.4 , ปร.5 , ปร.6) ตามหลักเกณฑ์ของกรมบัญชีกลาง ให้สัมพันธ์กับแบบรูปรายการ

2.2 โรงเรียนและหน่วยงานในสังกัด สพฐ. ขอความอนุเคราะห์ส่วนราชการที่มีหน่วยงานออกแบบและก่อสร้างจัดทำแบบรูปรายการพร้อมเอกสารการแบ่งงวดงาน งบเงินและระยะเวลาก่อสร้าง

3. การรื้อถอน

การพิจารณาให้ความเห็นถึงความเหมาะสมในการรื้อถอนอาคารเรียน อาคารประกอบ และสิ่งก่อสร้างอื่น กรณีที่เกิดความเสียหายจากโครงสร้างหลักของอาคาร ควรมีคณะกรรมการที่ประกอบด้วยวิศวกรโยธา หรือมีการให้ความเห็นจากวิศวกรโยธาสังกัดหน่วยงานของรัฐไว้ก่อนแล้ว

ด่วนที่สุด

ที่ กค (กวจ) ๐๔๐๕.๒/ว ๒๕๖๑



คณะกรรมการวินิจฉัยปัญหาการจัดซื้อ
จัดจ้างและการบริหารพัสดุภาครัฐ
กรมบัญชีกลาง
ถนนพระราม ๖ กทม. ๑๐๔๐๐

๕ มิถุนายน ๒๕๖๑

- เรื่อง ซ่อมความเข้าใจนิยามความหมาย “งานก่อสร้าง” ตามพระราชบัญญัติการจัดซื้อจัดจ้างและการบริหารพัสดุภาครัฐ พ.ศ. ๒๕๖๐
- เรียน ปลัดกระทรวง อธิบดี อธิการบดี เลขาธิการ ผู้อำนวยการ ผู้บัญชาการ ผู้ว่าราชการจังหวัด ผู้ว่าราชการกรุงเทพมหานคร ผู้ว่าการ หัวหน้ารัฐวิสาหกิจ ผู้บริหารส่วนท้องถิ่น และหัวหน้าหน่วยงานอื่นของรัฐ
- อ้างถึง หนังสือคณะกรรมการวินิจฉัยปัญหาการจัดซื้อจัดจ้างและการบริหารพัสดุภาครัฐ ด่วนที่สุด ที่ กค (กวจ) ๐๔๐๕.๒/ว ๑๑๒ ลงวันที่ ๕ มีนาคม ๒๕๖๑

ตามหนังสือที่อ้างถึง คณะกรรมการวินิจฉัยปัญหาการจัดซื้อจัดจ้างและการบริหารพัสดุภาครัฐ ได้ซ่อมความเข้าใจนิยามความหมาย “งานก่อสร้าง” ตามพระราชบัญญัติการจัดซื้อจัดจ้างและการบริหารพัสดุภาครัฐ พ.ศ. ๒๕๖๐ กรณี “การซ่อมแซม ปรับปรุง ต่อเติม รื้อถอน” ที่ถือเป็นงานก่อสร้างตามนัยมาตรา ๔ แห่งพระราชบัญญัติฯ นั้น

คณะกรรมการวินิจฉัยปัญหาการจัดซื้อจัดจ้างและการบริหารพัสดุภาครัฐ (คณะกรรมการวินิจฉัย) พิจารณาแล้วเห็นว่า เพื่อประโยชน์ในการปฏิบัติงานให้เป็นไปแนวทางเดียวกัน ตามพระราชบัญญัติการจัดซื้อจัดจ้างและการบริหารพัสดุภาครัฐ พ.ศ. ๒๕๖๐ จึงอาศัยอำนาจตามความในมาตรา ๒๙ (๓) ยกเลิกหนังสือที่อ้างถึง และซ่อมความเข้าใจนิยามความหมายของคำว่า “งานก่อสร้าง” ตามมาตรา ๔ แห่งพระราชบัญญัติฯ ดังนี้

๑. การซ่อมแซม หมายถึง การซ่อม การดำเนินการ และหรือการเปลี่ยนแปลงส่วนประกอบอันเป็นโครงสร้างของสิ่งก่อสร้างหรือสิ่งก่อสร้างทั้งหมดหรือบางส่วน ให้คงสภาพและหรือใช้งานได้ตามปกติดั้งเดิม
๒. การปรับปรุง หมายถึง การแก้ไข การกระทำ และหรือการดำเนินการอื่นใด อันเป็นโครงสร้างของสิ่งก่อสร้างหรือสิ่งก่อสร้างทั้งหมดหรือบางส่วน ซึ่งได้ก่อสร้างไว้แล้วให้มีสภาพที่ดียิ่งขึ้น
๓. การต่อเติม หมายถึง การตัดแปลง เปลี่ยนแปลง เพื่อเพิ่มเติม หรือขยาย ซึ่งลักษณะขอบเขตแบบ รูปทรง สัดส่วน น้ำหนัก เนื้อที่ อันเป็นโครงสร้างของสิ่งก่อสร้างหรือสิ่งก่อสร้างทั้งหมดหรือบางส่วน ซึ่งได้ก่อสร้างไว้แล้วให้ผิดไปจากเดิม แต่มิใช่เป็นกรณีของการซ่อมแซม
๔. การรื้อถอน หมายถึง การรื้อหรือการดำเนินการอื่นใด เพื่อนำส่วนประกอบอันเป็นโครงสร้างของสิ่งก่อสร้างหรือสิ่งก่อสร้างทั้งหมดหรือบางส่วนออกไป

กรณีตามข้อ ๑ ถึงข้อ ๔ ให้หน่วยงานของรัฐพิจารณาดังนี้

๑. หากการดำเนินการดังกล่าว ไม่มีผลกระทบต่อโครงสร้างหลัก หรือไม่มีผลกระทบต่อความปลอดภัย หรือไม่มีความจำเป็นต้องมีการควบคุมดูแลการปฏิบัติงานตลอดระยะเวลาดำเนินการ หน่วยงานของรัฐสามารถดำเนินการจัดจ้างในลักษณะอื่นที่มีใช้งานก่อสร้างได้

/๒. ...

๒. หากการดำเนินการดังกล่าว มีผลกระทบต่อโครงสร้างหลัก หรือมีผลกระทบต่อความปลอดภัย หรือมีความจำเป็นจะต้องมีการควบคุมดูแลการปฏิบัติงานตลอดระยะเวลาดำเนินการ หน่วยงานของรัฐจะต้องดำเนินการจัดจ้างในลักษณะงานก่อสร้าง

จึงเรียนมาเพื่อโปรดทราบ และแจ้งให้หน่วยงานในสังกัดและเจ้าหน้าที่ที่เกี่ยวข้องปฏิบัติต่อไป

ขอแสดงความนับถือ



(นางสาวสุทธิรัตน์ รัตนโชติ)

อธิบดีกรมบัญชีกลาง

ปฏิบัติราชการแทนปลัดกระทรวงการคลัง

ประธานกรรมการวินิจฉัย

กองการพัสดุภาครัฐ

ฝ่ายเลขานุการ

โทรศัพท์ ๐ ๒๑๒๗ ๗๐๐๐ ต่อ ๔๕๕๑, ๖๘๗๓

โทรสาร ๐ ๒๑๒๗ ๗๑๘๕-๖

เกณฑ์การเพื่อ

และการคำนวณเพื่อปริมาณวัสดุรวมต่อหน่วย

ในหลักเกณฑ์การคำนวณราคากลางงานก่อสร้างอาคาร นอกจากต้องคำนวณหาปริมาณงานและหรือวัสดุของแต่ละรายการงานก่อสร้างตามหลักเกณฑ์ที่กำหนดในส่วนของมาตรฐานการวัดและคำนวณปริมาณงานและในส่วนของหลักเกณฑ์การคำนวณปริมาณงาน งานก่อสร้างอาคารแล้ว ในบางรายการงานก่อสร้างจำเป็นต้องคิดคำนวณเพื่อปริมาณงานและหรือวัสดุด้วย ทั้งนี้ เพื่อให้สอดคล้องกับการดำเนินการก่อสร้างที่เป็นจริง นอกจากนี้ในการคำนวณปริมาณงาน และหรือคิดคำนวณเพื่อปริมาณงานและหรือวัสดุของบางรายการงานก่อสร้าง โดยเฉพาะอย่างยิ่งในส่วนของงานโครงสร้างวิศวกรรมและสถาปัตยกรรม ก็ยังมีความจำเป็นต้องคำนวณในลักษณะของปริมาณวัสดุรวมต่อหน่วยด้วย

ในการคิดคำนวณเพื่อปริมาณงานและหรือวัสดุในงานก่อสร้างอาคารนั้น บางรายการงานก่อสร้างได้กำหนดรายละเอียดไว้แล้วในส่วนของหลักเกณฑ์การคำนวณปริมาณงานงานก่อสร้างอาคาร ส่วนรายการงานก่อสร้างอื่นที่จำเป็นต้องคิดคำนวณเพื่อปริมาณงานและหรือวัสดุ และหรือต้องคำนวณปริมาณงานในลักษณะของปริมาณวัสดุรวมต่อหน่วย ซึ่งมีได้กำหนดไว้ในส่วนของหลักเกณฑ์การคำนวณปริมาณงานงานก่อสร้างอาคาร โดยเฉพาะอย่างยิ่งในส่วนของงานโครงสร้างวิศวกรรมและสถาปัตยกรรม ก็ให้ใช้ตามรายการและหลักเกณฑ์ที่กำหนด ดังต่อไปนี้

เกณฑ์การเพื่อ

1. งานขุดดินฐานรากและถมคืน ให้คิดคำนวณเพื่อกันดินพังและทำงานสะดวก 30 %
2. งานวัสดุรองพื้นหรือปรับระดับและงานถมบริเวณ ให้คิดคำนวณเพื่อปริมาณงาน ดังนี้
 - 2.1 งานวัสดุรองพื้นหรือปรับระดับ ให้คิดคำนวณเพื่อการยุบตัวเนื่องจากการบดอัดด้วย

แรงคน

2.1.1	งานถมทรายรองพื้นหรือปรับระดับ	เพื่อ	25 %
2.1.2	งานดินรองพื้นหรือปรับระดับ	เพื่อ	30 %
2.1.3	งานดินลูกรังรองพื้นหรือปรับระดับ	เพื่อ	35 %
2.1.4	งานอิฐห้กรองพื้นหรือปรับระดับ	เพื่อ	25 %

2.2 งานถมบริเวณ คิดคำนวณเพื่อการยุบตัวเนื่องจากการบดอัดด้วยเครื่องจักร

2.2.1	งานถมทราย	เพื่อ	40 %
2.2.2	งานถมดิน	เพื่อ	60 %
2.2.3	งานถมดินลูกรัง	เพื่อ	60 %
2.2.4	งานถมอิฐห้	เพื่อ	50 %

3. งานแบบหล่อคอนกรีต ให้คิดคำนวณเพื่อปริมาณงาน ดังนี้

3.1 งานแบบหล่อคอนกรีตเหล็ก

- 3.1.1 งานแบบหล่อคอนกรีตเหล็ก ให้คำนวณปริมาณเป็นจำนวนตารางเมตร

โดยไม่ต้องคิดเพื่อปริมาณ

3.2 งานไม้แบบหล่อคอนกรีต

1 ลูกบาศก์ฟุต

3.2.1 ไม้แบบหนา 1” เนื้อที่ 1 ตารางเมตร ใช้ไม้ปริมาตรประมาณ

3.2.2 ไม้คร่าวยึดไม้แบบ ให้คิดคำนวณ 30 % ของปริมาณไม้แบบ

3.2.3 ไม้ค้ำยันไม้แบบ

ความยาว 1 เมตร

3.2.3.1 ไม้ค้ำยันท้องคานและงานประเภทคาน ให้คิดคำนวณ 1 ต้น/

ตารางเมตร

3.2.3.2 ไม้ค้ำยันท้องพื้นและงานประเภทพื้น ให้คิดคำนวณ 1 ต้น/

3.2.4 ตะปูยึดไม้แบบ ให้คิดคำนวณ 0.25 กิโลกรัม/ไม้แบบ 1 ตารางเมตร

3.3 การลดปริมาณไม้แบบหล่อคอนกรีต เนื่องจากใช้งานได้หลายครั้ง

3.3.1 อาคารชั้นเดียว ลด 20 % ใช้ 80 %

3.3.2 อาคาร 2 ชั้น ลด 30 % ใช้ 70 %

3.3.3 อาคาร 3 ชั้น ลด 40 % ใช้ 60 %

3.3.4 อาคาร 4 ชั้นขึ้นไปลด 50 % ใช้ 50 %

การลดปริมาณไม้แบบหล่อคอนกรีต ให้ลดลงเฉพาะปริมาณวัสดุไม้แบบ ไม้คร่าวยึด ไม้แบบ และไม้ค้ำยัน เท่านั้น ส่วนค่าแรงงานให้คิดคำนวณเต็มตามปริมาณพื้นที่ไม้แบบหล่อคอนกรีต ทั้งหมด

4. การเผื่อของเหล็กเสริม เนื่องจากการใช้เหล็กเสริมแต่ละขนาดทั้งเหล็กเส้นกลมผิวเรียบ และเหล็กเส้นกลมผิวข้ออ้อย ต้องมีการทาบต่อ งอปลาย ตัดค่อม้า และเสียเศษใช้งานไม่ได้ จึงกำหนดให้ คิดคำนวณเผื่อปริมาณตามเกณฑ์ ดังนี้

- เหล็กเสริมเส้นกลมผิวเรียบ	ขนาด			
Dia 6 มม.		เผื่อ	5%	
Dia 9 มม.		เผื่อ	7%	
-เหล็กเสริมเส้นกลมผิวเรียบ	ขนาด			
Dia 12 มม.		เผื่อ	9%	
Dia 15 มม.		เผื่อ	11%	
Dia 19 มม.		เผื่อ	13%	
Dia 25 มม.		เผื่อ	15%	
Dia 28 มม.		เผื่อ	15%	
Dia 32 มม.		เผื่อ	15%	
-เหล็กเสริมเส้นกลมผิวข้ออ้อย	ขนาด			
Dia 10 มม.		เผื่อ	7%	
Dia 12 มม.		เผื่อ	9%	
Dia 16 มม.		เผื่อ	11%	

Dia	20	มม.	ฝื่อ	13%
Dia	22	มม.	ฝื่อ	15%
Dia	25	มม.	ฝื่อ	15%
Dia	28	มม.	ฝื่อ	15%
Dia	32	มม.	ฝื่อ	15%

5. ลวดผูกเหล็กเสริม ให้คิดคำนวณ 30 กก./น้ำหนักเหล็กเสริม 1 เมตรกตัน

6. ปริมาณตะปูสำหรับงานประเภทต่าง

6.1 งานวางคาน ตง และปูพื้นไม้	ใช้	0.20	กก./ตร.ม.
6.2 งานติดตั้งโครงหลังคาไม้			
6.2.1 ทรงเพิงแหงน	ใช้	0.20	กก./ตร.ม.
6.2.2 ทรงจั่ว	ใช้	0.20	กก./ตร.ม.
6.2.3 ทรงปั้นหยา	ใช้	0.25	กก./ตร.ม.
6.2.4 ทรงไทย	ใช้	0.30	กก./ตร.ม.

มาตรฐานขนาดและน้ำหนักเหล็กเสริมคอนกรีตและเหล็กgrupพรรณ

เป็นข้อมูลประกอบในการถอดแบบคำนวณปริมาณงาน ในส่วนของงานโครงสร้างวิศวกรรมงานสถาปัตยกรรม และในส่วนอื่น ๆ ในการคำนวณราคากลางงานก่อสร้างอาคาร

1.งานเหล็กเสริมคอนกรีต

1.1 เหล็กเส้นกลมผิวเรียบ คุณภาพ	SR – 24
- ขนาด Dia	6 มม. น้ำหนัก 0.222 กก./ม.
- ขนาด Dia	9 มม. น้ำหนัก 0.499 กก./ม.
- ขนาด Dia	12 มม. น้ำหนัก 0.888 กก./ม.
- ขนาด Dia	15 มม. น้ำหนัก 1.390 กก./ม.
- ขนาด Dia	19 มม. น้ำหนัก 2.230 กก./ม.
- ขนาด Dia	25 มม. น้ำหนัก 3.850 กก./ม.
- ขนาด Dia	28 มม. น้ำหนัก 4.830 กก./ม.
1.2 เหล็กเส้นกลมผิวข้ออ้อย คุณภาพ	SD – 30 และ SD – 40
- ขนาด Dia	12 มม. น้ำหนัก 0.888 กก./ม.
- ขนาด Dia	16 มม. น้ำหนัก 1.580 กก./ม.
- ขนาด Dia	20 มม. น้ำหนัก 2.470 กก./ม.
- ขนาด Dia	25 มม. น้ำหนัก 3.850 กก./ม.
- ขนาด Dia	28 มม. น้ำหนัก 4.830 กก./ม.
1.3 ลวดผูกเหล็กเสริมใช้	30 กก./นน.เหล็กเสริม 1 เมตรกตัน

2. เหล็กรูปพรรณ

2.1 เหล็ก ไอพีม (I – BEAM)

- ขนาด 100 x 75 x 5 x 8	มม.	หนัก	12.90	กก./ม.
- ขนาด 125 x 75 x 5.5 x 9.5	มม.	หนัก	16.10	กก./ม.
- ขนาด 150 x 75 x 5.5 x 9.5	มม.	หนัก	17.10	กก./ม.
- ขนาด 150 x 125 x 8.5 x 14	มม.	หนัก	36.20	กก./ม.
- ขนาด 180 x 100 x 6 x 10	มม.	หนัก	23.60	กก./ม.
- ขนาด 200 x 100 x 7 x 10	มม.	หนัก	26.00	กก./ม.
- ขนาด 200 x 150 x 9 x 10	มม.	หนัก	50.40	กก./ม.
- ขนาด 250 x 125 x 7.5 x 12.5	มม.	หนัก	38.30	กก./ม.
- ขนาด 250 x 125 x 10 x 19	มม.	หนัก	55.50	กก./ม.
- ขนาด 300 x 150 x 8 x 13	มม.	หนัก	48.30	กก./ม.
- ขนาด 300 x 150 x 9 x 15	มม.	หนัก	58.50	กก./ม.
- ขนาด 300 x 150 x 12 x 24	มม.	หนัก	87.20	กก./ม.
- ขนาด 400 x 150 x 10 x 18	มม.	หนัก	72.00	กก./ม.

2.2 เหล็กรางตัวยู (CHANNELS)

- ขนาด 75 x 40 x 5 x 7	มม.	หนัก	6.92	กก./ม.
- ขนาด 100 x 50 x 5 x 7.5	มม.	หนัก	9.36	กก./ม.
- ขนาด 125 x 65 x 6 x 8	มม.	หนัก	18.60	กก./ม.
- ขนาด 150 x 75 x 6.5 x 10	มม.	หนัก	18.60	กก./ม.
- ขนาด 150 x 75 x 9 x 12.50	มม.	หนัก	24.00	กก./ม.
- ขนาด 200 x 80 x 7.5 x 11	มม.	หนัก	24.60	กก./ม.
- ขนาด 200 x 90 x 8 x 13.50	มม.	หนัก	30.30	กก./ม.
- ขนาด 250 x 90 x 9 x 13	มม.	หนัก	34.60	กก./ม.
- ขนาด 250 x 90 x 11 x 14.50	มม.	หนัก	40.20	กก./ม.
- ขนาด 300 x 90 x 9 x 13	มม.	หนัก	38.10	กก./ม.
- ขนาด 300 x 90 x 10 x 15.50	มม.	หนัก	43.80	กก./ม.

2.3 เหล็กฉาก (EQUAL ANGLES)

- ขนาด 25 x 25 x 3	มม.	หนัก	1.12	กก./ม.
- ขนาด 30 x 30 x 3	มม.	หนัก	1.36	กก./ม.
- ขนาด 40 x 40 x 3	มม.	หนัก	1.83	กก./ม.
- ขนาด 40 x 40 x 5	มม.	หนัก	2.95	กก./ม.
- ขนาด 50 x 50 x 4	มม.	หนัก	3.06	กก./ม.
- ขนาด 50 x 50 x 6	มม.	หนัก	4.43	กก./ม.
- ขนาด 40 x 40 x 3	มม.	หนัก	1.83	กก./ม.
- ขนาด 40 x 40 x 5	มม.	หนัก	2.95	กก./ม.

- ขนาด 65 x 65 x 6 มม. หนัก 5.91 กก./ม.
- ขนาด 75 x 75 x 6 มม. หนัก 6.85 กก./ม.
- ขนาด 90 x 90 x 7 มม. หนัก 9.59 กก./ม.
- ขนาด 100 x 100 x 7 มม. หนัก 10.70 กก./ม.
- ขนาด 100 x 100 x 10 มม. หนัก 14.90 กก./ม.
- ขนาด 130 x 130 x 12 มม. หนัก 23.40 กก./ม.
- ขนาด 130 x 130 x 15 มม. หนัก 28.80 กก./ม.
- ขนาด 150 x 150 x 12 มม. หนัก 27.30 กก./ม.
- ขนาด 150 x 150 x 15 มม. หนัก 33.60 กก./ม.

2.4 เหล็กรางตัวซี (LIGHT LIP CHANNELS)

- ขนาด 75 x 45 x 15 x 2.3 มม. หนัก 3.25 กก./ม.
- ขนาด 100 x 50 x 20 x 1.6 มม. หนัก 2.88 กก./ม.
- ขนาด 100 x 50 x 20 x 2.3 มม. หนัก 4.06 กก./ม.
- ขนาด 100 x 50 x 20 x 3.2 มม. หนัก 5.50 กก./ม.
- ขนาด 125 x 50 x 20 x 3.2 มม. หนัก 6.13 กก./ม.
- ขนาด 150 x 50 x 20 x 3.2 มม. หนัก 6.76 กก./ม.

หลักเกณฑ์และตารางคำนวณ ค่าวัสดุรวมต่อหน่วยในงานก่อสร้างอาคาร

ในการคำนวณค่างานต้นทุน ตามหลักเกณฑ์การคำนวณราคากลางงานก่อสร้างอาคาร โดยเฉพาะอย่างยิ่งในส่วนของงานโครงสร้างวิศวกรรมและงานสถาปัตยกรรม มีบางรายการงานก่อสร้างจำเป็นต้องคำนวณค่าวัสดุรวมต่อหน่วยในลักษณะค่าวัสดุรวมต่อหน่วย เช่น งานคอนกรีตส่วนผสม งานก่อผนัง งานบุผนัง ด้วยวัสดุสำเร็จรูป งานปูพื้นด้วยวัสดุสำเร็จรูป งานทำฝ้าเพดาน และงานทาสี เป็นต้น

การคำนวณค่าวัสดุรวมต่อหน่วยสำหรับบางรายการงานก่อสร้างที่ต้องคำนวณค่าวัสดุรวมต่อหน่วยให้คำนวณโดยใช้หลักเกณฑ์หรือสูตรการคำนวณหาค่าวัสดุรวมต่อหน่วยสำหรับรายการงานก่อสร้างนั้น ๆ โดยผู้มีหน้าที่คำนวณราคากลางสามารถดาวน์โหลด **หลักเกณฑ์และตารางคำนวณค่าวัสดุรวมต่อหน่วย**ได้จาก www.gprocurement.go.th

หลักเกณฑ์และตารางคำนวณค่าวัสดุรวมต่อหน่วยดังกล่าว ประกอบด้วยหลักเกณฑ์หรือสูตรการคำนวณหาค่าวัสดุรวมต่อหน่วยของรายการงานก่อสร้างต่าง ๆ ซึ่งได้รวบรวมไว้เป็นกลุ่มงาน จำนวน 15 กลุ่มงาน ดังนี้

1. วัสดุรวมของงานคอนกรีตส่วนผสม (ผสมเอง)
2. วัสดุรวมของงานคอนกรีตตามมาตรฐานกรมโยธาธิการและผังเมือง (ผสมเอง)
3. วัสดุรวมของงานคอนกรีตผสมเสร็จ (ขนส่งด้วยรถโมบูน)
4. วัสดุรวมของงานคอนกรีตเททับหน้าพื้นสำเร็จรูป
5. วัสดุรวมของงานคอนกรีตเสาเอ็น คานทับหลัง และเคอร์เตอร์ คสล.
6. วัสดุรวมของน้ำยากันซึมผสมต่อคอนกรีต
7. วัสดุรวมของงานทำฝ้าเพดานด้วยวัสดุสำเร็จรูปต่าง ๆ
8. วัสดุรวมของงานก่อผนังของวัสดุชนิดต่าง ๆ
9. วัสดุรวมของงานฉาบปูน , งานทำผิวผนัง และงานบุผนังของวัสดุสำเร็จรูปต่าง ๆ
10. วัสดุรวมงานทำผนังเบาด้วยวัสดุสำเร็จรูปต่าง ๆ
11. วัสดุรวมของงานปูพื้นด้วยวัสดุสำเร็จรูปต่าง ๆ
12. วัสดุรวมของงานทาสี
13. วัสดุรวม งานเคาเตอร์ห้องน้ำ คร้ว ปูหินอ่อน หินแกรนิต
14. วัสดุรวม งานประตุ หน้าต่าง วงกบไม้
15. วัสดุรวมงานท่อระบายน้ำ คสล. ขนาดต่าง ๆ

ในการนำหลักเกณฑ์และตารางคำนวณค่าวัสดุรวมต่อหน่วยดังกล่าวไปใช้ มีข้อกำหนด ดังนี้

1. กระทรวงพาณิชย์ หมายถึง สำนักงานนโยบายและยุทธศาสตร์การค้า กรณีการก่อสร้างในส่วนกลาง และหมายถึง สำนักงานพาณิชย์จังหวัดที่สิ่งก่อสร้างนั้นตั้งอยู่ หากเป็นกรณีการก่อสร้างในส่วนภูมิภาค

2. ข้อมูลในช่อง **ราคา/หน่วย** เป็นข้อมูลที่กำหนดขึ้นเพื่อเป็นตัวอย่าง เมื่อนำไปใช้งานจริงต้องใช้ข้อมูลราคาวัสดุ ค่าแรงงาน และหรืออื่น ๆ ที่เกี่ยวข้อง ที่เป็นปัจจุบัน ณ วันที่คำนวณราคากลาง แทนค่าลงไปแทน

3. ราคาต่อหน่วย หมายถึง ราคาวัสดุตามข้อกำหนดเกี่ยวกับราคาและแหล่งวัสดุ ก่อสร้างและหรืออัตราค่าแรงงานตามบัญชีค่าแรงงาน/ดำเนินการสำหรับการถอดแบบคำนวณราคากลาง งานก่อสร้าง ตามที่กำหนดในส่วนของแนวทางและวิธีปฏิบัติเกี่ยวกับหลักเกณฑ์การคำนวณราคากลางงานก่อสร้าง โดยอาจต้องคำนวณและหรือแปลงหน่วยวัดให้สอดคล้องกับหน่วยของข้อมูลที่กำหนดสำหรับแต่ละสูตร (หลักเกณฑ์)

4. รายการงานก่อสร้างใดที่สามารถคำนวณได้ทั้งกรณีการใช้หลักเกณฑ์หรือสูตรคำนวณ ค่าวัสดุรวมต่อหน่วย และคำนวณโดยวิธีการถอดแบบคำนวณราคากลางปกติ ให้ใช้กรณีที่ผลลัพธ์ที่ได้จากการคำนวณที่ต่ำกว่า

5. รายการงานก่อสร้างใดที่จำเป็นต้องคำนวณค่างานในลักษณะค่าวัสดุรวมผสมต่อหน่วยแต่ไม่ได้กำหนดสูตรหรือหลักเกณฑ์ไว้ในส่วนนี้ ให้ผู้มีหน้าที่คำนวณราคากลางกำหนดเองตามข้อมูลข้อเท็จจริง สำหรับรายการงานก่อสร้างนั้นหรือสืบราคาต่อหน่วย พร้อมทั้งให้จัดทำบันทึกแสดงรายละเอียดของการดำเนินการต่อกรณีดังกล่าวประกอบไว้ด้วย

ทั้งนี้ ตัวอย่างรายละเอียดของหลักเกณฑ์และตารางคำนวณค่าวัสดุรวมต่อหน่วย ปรากฏตามตารางในหน้าต่อไป

ตารางแสดงวิธีการคำนวณหาค่าวัสดุรวมต่อหน่วยของงานก่อสร้างประเภทต่าง ๆ

ลำดับที่	รายการ	จำนวน	หน่วย	ราคา/หน่วย (บาท)	ราคารวม (บาท)	หมายเหตุ
1	วัสดุรวมของงานคอนกรีตส่วนผสมต่างๆ					
1.1	คอนกรีตส่วนผสม 1 : 3 : 5 (คอนกรีตหยาบ)					
	- ปูนซีเมนต์ปอร์ตแลนด์ (เช่น ตราช้าง, พญานาค, เพชร ฯ)	260.00	กก.		-	มอก.15/2555
	- ทรายหยาบ	0.62	ลบ.ม.		-	
	- หินเบอร์ 1-2	1.03	ลบ.ม.		-	
	- น้ำผสมคอนกรีต	180.00	ลิตร		-	
	รวมคอนกรีต 1 : 3 : 5	1.00	ลบ.ม.	=	-	*
1.2	คอนกรีตส่วนผสม 1 : 2 : 4					
	- ปูนซีเมนต์ปอร์ตแลนด์ (เช่น ตราช้าง, พญานาค, เพชร ฯ)	342.00	กก.		-	มอก.15/2555
	- ทรายหยาบ	0.62	ลบ.ม.		-	
	- หินเบอร์ 1-2	1.09	ลบ.ม.		-	
	- น้ำผสมคอนกรีต	180.00	ลิตร		-	
	รวมคอนกรีต 1 : 2 : 4	1.00	ลบ.ม.	=	-	*
1.3	คอนกรีตส่วนผสม 1 : 2 : 4 (พื้นที่น้ำเต็ม, ดินเต็ม)					
	- ปูนซีเมนต์ปอร์ตแลนด์ประเภท 5 (เช่น ตราปลาฉลาม ฯ)	342.00	กก.		-	มอก.15/2555
	- ทรายหยาบ	0.62	ลบ.ม.		-	
	- หินเบอร์ 1-2	1.09	ลบ.ม.		-	
	- น้ำผสมคอนกรีต	180.00	ลิตร		-	
	รวมคอนกรีต 1 : 2 : 4	1.00	ลบ.ม.	=	-	*
2	วัสดุรวมของงานคอนกรีตตามมาตรฐานกรมโยธาธิการฯ					
2.1	คอนกรีต (STRENGTH 210/240 กก./ตร.ซม.)					
	- ปูนซีเมนต์ปอร์ตแลนด์ (เช่น ตราช้าง, พญานาค, เพชร ฯ)	320.00	กก.		-	มอก.15/2555
	- ทรายหยาบ	0.43	ลบ.ม.		-	
	- หินเบอร์ 1-2	0.99	ลบ.ม.		-	
	- น้ำผสมคอนกรีต	180.00	ลิตร		-	
	รวมคอนกรีต ค.1	1.00	ลบ.ม.	=	-	*

ตารางแสดงวิธีการคำนวณค่าวัสดุรวมต่อหน่วยของงานก่อสร้างประเภทต่าง ๆ

ลำดับที่	รายการ	จำนวน	หน่วย	ราคา/หน่วย (บาท)	ราคารวม (บาท)	หมายเหตุ
3	วัสดุรวมของงานคอนกรีตผสมเสร็จ (ด้วยรถผสมปูน)					ระยะทาง ไม่นเกิน
3.1	คอนกรีตกำลังอัดประลัยมีอายุ 28 วัน(กก./ตร.ชม.)					15 กิโลเมตร
	- รูปลูกบาศก์ 180 กก./ตร.ชม.และรูปทรงกระบอก 140 กก./ตร.ชม.	1.00	ลบ.ม.	=		ราคาของสำนัก
	- รูปลูกบาศก์ 210 กก./ตร.ชม.และรูปทรงกระบอก 180 กก./ตร.ชม.	1.00	ลบ.ม.	=		ดัชนีฯ
	- รูปลูกบาศก์ 240 กก./ตร.ชม.และรูปทรงกระบอก 210 กก./ตร.ชม.	1.00	ลบ.ม.	=		"
	- รูปลูกบาศก์ 280 กก./ตร.ชม.และรูปทรงกระบอก 240 กก./ตร.ชม.	1.00	ลบ.ม.	=		"
	- รูปลูกบาศก์ 320 กก./ตร.ชม.และรูปทรงกระบอก 280 กก./ตร.ชม.	1.00	ลบ.ม.	=		"
	- รูปลูกบาศก์ 350 กก./ตร.ชม.และรูปทรงกระบอก300 กก./ตร.ชม.	1.00	ลบ.ม.	=		"
	- รูปลูกบาศก์ 380 กก./ตร.ชม.และรูปทรงกระบอก 320 กก./ตร.ชม.	1.00	ลบ.ม.	=		"
	- รูปลูกบาศก์ 400 กก./ตร.ชม.และรูปทรงกระบอก 350 กก./ตร.ชม.	1.00	ลบ.ม.	=		"
4	วัสดุรวมของงานคอนกรีตเทพื้นหน้าพื้นสำเร็จรูป					
4.1	คอนกรีตเทพื้นหน้าหนา 5 ซม.(ไม่รวมเหล็กเสริมพื้น)					
	- ปูนซีเมนต์ปอร์ตแลนด์ (เช่น ตราช้าง,พญานาค,เพชร ฯ)	17.00	กก.		-	มอก.15/2555
	- ทรายหยาบ	0.04	ลบ.ม.		-	
	- หินเบอร์ 1-2	0.05	ลบ.ม.		-	
	- น้ำผสมคอนกรีต	10.00	ลิตร		-	
	รวมคอนกรีตเทพื้นหน้าพื้นสำเร็จรูป	1.00	ตร.ม.	=	-	
4.2	คอนกรีตเทพื้นหน้าหนา 5 ซม.(รวมเหล็กเสริมพื้น 6 มม.@ 0.20 ม.#)					
	- ปูนซีเมนต์ปอร์ตแลนด์ (เช่น ตราช้าง,พญานาค,เพชร ฯ)	17.00	กก.		-	มอก.15/2555
	- ทรายหยาบ	0.04	ลบ.ม.		-	
	- หินเบอร์ 1-2	0.05	ลบ.ม.		-	
	- เหล็กเสริม RB dir 6 มม.	2.33	กก.		-	
	- ลวดผูกเหล็กเสริม	0.07	กก.		-	
	- ไม้แบบและค้ำยัน	0.02	ลบ.ฟ.		-	
	- น้ำผสมคอนกรีต	10.00	ลิตร		-	
	รวมคอนกรีตเทพื้นหน้าพื้นสำเร็จรูปเสริมเหล็ก	1.00	ตร.ม.	=	-	

ตารางแสดงวิธีการคำนวณค่าวัสดุรวมต่อหน่วยของงานก่อสร้างประเภทต่าง ๆ

ลำดับที่	รายการ	จำนวน	หน่วย	ราคา/หน่วย (บาท)	ราคารวม (บาท)	หมายเหตุ
4.3	คอนกรีตเททับหน้าหนา 5 ซม.(รวมเหล็กเสริมพื้น 9 มม.@ 0.20 ม.#)					
	- ปูนซีเมนต์ปอร์ตแลนด์ (เช่น ตราช้าง,พญานาค,เพชร ฯ)	17.00	กก.		-	มอก.15/2555
	- ทรายหยาบ	0.04	ลบ.ม.		-	
	- หินเบอร์ 1-2	0.05	ลบ.ม.		-	
	- เหล็กเสริม RB dir 9 มม.	5.34	กก.		-	
	- ลวดผูกเหล็กเสริม	0.16	กก.		-	
	- ไม้แบบและค้ำยัน	0.02	ลบ.ฟ.		-	
	- น้ำผสมคอนกรีต	10.00	ลิตร		-	
	รวมคอนกรีตเททับหน้าพื้นสำเร็จรูปเสริมเหล็ก	1.00	ตร.ม.	=	-	
5	วัสดุรวมของงานก่อผนังด้วยวัสดุชนิดต่างๆ					
5.1	ผนังก่อสามัญ(อิฐมอญ)ครึ่งแผ่นอิฐ					
	- อิฐสามัญ(อิฐมอญ)ขนาด 3.5 x 7 x 16 ซม.	138.00	ก้อน		-	
	- ปูนซีเมนต์ผสม(Silica Cement)	16.01	กก.		-	
	- น้ำยาผสมปูนก่อ	0.40	ลิตร		-	
	- ทรายหยาบ	0.05	ลบ.ม.		-	
	- น้ำผสมปูนก่อ	10.00	ลิตร		-	
	รวมผนังก่ออิฐสามัญครึ่งแผ่นอิฐ	1.00	ตร.ม.	=	-	*
5.2	ผนังก่อสามัญ(อิฐมอญ)เต็มแผ่นอิฐ					
	- อิฐสามัญ(อิฐมอญ)ขนาด 3.5 x 7 x 16 ซม.	276.00	ก้อน		-	
	- ปูนซีเมนต์ผสม(Silica Cement)	34.00	กก.		-	
	- น้ำยาผสมปูนก่อ	0.80	ลิตร		-	
	- ทรายหยาบ	0.12	ลบ.ม.		-	
	- น้ำผสมปูนก่อ	20.00	ลิตร		-	
	รวมผนังก่ออิฐสามัญครึ่งแผ่นอิฐ	1.00	ตร.ม.	=	-	*
5.3	ผนังก่อคอนกรีตบล็อกขนาด 0.07x0.19x0.39 ม.					
	- คอนกรีตบล็อกขนาด 0.07x0.19x0.39 ม.	13.00	ก้อน		-	
	- ปูนซีเมนต์ผสม(Silica Cement)	6.75	กก.		-	
	- น้ำยาผสมปูนก่อ	0.18	ลิตร		-	
	- ทรายหยาบ	0.03	ลบ.ม.		-	
	- น้ำผสมปูนก่อ	5.00	ลิตร		-	
	รวมผนังก่อซีเมนต์บล็อกหนา 7 ซม.	1.00	ตร.ม.	=	-	*

ตารางแสดงวิธีการคำนวณหาค่าวัสดุรวมต่อหน่วยของงานก่อสร้างประเภทต่าง ๆ

ลำดับที่	รายการ	จำนวน	หน่วย	ราคา/หน่วย (บาท)	ราคารวม (บาท)	หมายเหตุ
5.4	ผนังก่ออิฐมวลเบาขนาด 0.075x0.20x0.60 ม.					
	- คอนกรีตมวลเบา	9.00	ก้อน		-	
	- ปูนก่อสำเร็จรูป	3.84	กก.		-	
	- น้ำผสมปูนก่อ	3.51	ลิตร		-	
	รวมผนังก่ออิฐมวลเบาหนา 7.5 ซม.	1.00	ตร.ม.	=	-	*
6	วัสดุรวมของงานบุผนังด้วยวัสดุสำเร็จรูปต่างๆ					
6.1	ปูนทรายสำหรับรองพื้นบุวัสดุแผ่นสำเร็จรูป (หนา 1.5 ซม.เพื่อวัสดุเสียดแล้ว)					
	- ปูนซีเมนต์ผสม(Silica Cement)	12.05	กก.		-	
	- น้ำยาผสมปูนฉาบ	0.50	ลิตร		-	
	- ทรายละเอียด	0.04	ลบ.ม.		-	
	- น้ำผสมปูน	3.00	ลิตร		-	
	รวมปูนทรายรองพื้น(สำหรับปูแผ่นผนังสำเร็จรูป)	1.00	ตร.ม.	=	-	*
6.2	ปูนฉาบผิวเรียบ (หนา 1.5 ซม.เพื่อวัสดุเสียดแล้ว)					
	- ปูนซีเมนต์ผสม(Silica Cement)	12.05	กก.		-	
	- น้ำยาผสมปูนฉาบ	0.50	ลิตร		-	
	- ทรายละเอียด	0.04	ลบ.ม.		-	
	- น้ำผสมปูน	3.00	ลิตร		-	
	รวมปูนฉาบผิวเรียบ	1.00	ตร.ม.	=	-	*
6.3	ปูนฉาบผิวเรียบ สำหรับอิฐมวลเบา (หนา 1.25 ซม.เพื่อวัสดุเสียดแล้ว)					
	- ปูนฉาบสำเร็จรูป	19.10	กก.		-	
	- น้ำผสมปูน	3.00	ลิตร		-	
	รวมปูนฉาบผิวซีเมนต์ขัดมันเรียบ	1.00	ตร.ม.	=	-	*
6.4	ฉาบ SKIM COAT สีธรรมชาติ ฉาบเฉลี่ย หนา 1-2 มม. (กรณีทาสี)					
	- ปูนสำเร็จรูป SKIM COAT หนา เฉลี่ย 1.5 มม.	2.32	กก.		-	
	- น้ำยาเคลือบ	0.21	ลิตร		-	
	- ทินเนอร์	0.05	ลิตร		-	
	- น้ำผสมปูน	0.33	ลิตร		-	
	รวมปูนฉาบผิวซีเมนต์ขัดมันเรียบผสมน้ำยากันซึม	1.00	ตร.ม.	=	-	*

ตารางแสดงวิธีการคำนวณหาค่าวัสดุรวมต่อหน่วยของงานก่อสร้างประเภทต่าง ๆ

ลำดับที่	รายการ	จำนวน	หน่วย	ราคา/หน่วย (บาท)	ราคารวม (บาท)	หมายเหตุ
6.5	ผนังบุกระเบื้องเซรามิกเคลือบสีธรรมดาขนาด 8"x8"					
	- กระเบื้องเซรามิกสีธรรมดา 8"x8"	1.12	ตร.ม.		-	
	- ปูนกาวซีเมนต์ หนา 5 มม.	5.25	กก.		-	
	- ปูนยาแนว	0.20	กก.		-	
	- น้ำผสมปูน	2.00	ลิตร		-	
	- คิ้ว พีวีซี	0.33	ม.		-	
	รวมผนังบุกระเบื้องเซรามิกสีธรรมดา 8"x10"	1.00	ตร.ม.	=	-	*
6.6	ผนังบุกระเบื้องเซรามิกเคลือบสีธรรมดาขนาด 12"x12"					
	- กระเบื้องเซรามิกสีธรรมดา 12"x12"	1.15	ตร.ม.		-	
	- ปูนกาวซีเมนต์ หนา 5 มม.	5.25	กก.		-	
	- ปูนยาแนว	0.15	กก.		-	
	- น้ำผสมปูน	2.00	ลิตร		-	
	- คิ้ว พีวีซี	0.33	ม.		-	
	รวมผนังบุกระเบื้องเซรามิกสีธรรมดา 12"x12"	1.00	ตร.ม.	=	-	*
7	วัสดุรวมของงานทำผนังเบาด้วยวัสดุสำเร็จรูปต่างๆ					
7.1	ฝ้าไม้ยางตีซ้อนเกล็ดทางนอน 1/2"x6" โครงคร่าวไม้เนื้อแข็ง					
	วางตั้งขนาด 1-1/2"x3" ระยะห่าง c/c 0.50 เมตร					
	- ฝ้าไม้ยางไสลบมุม ขนาด 1/2"x 6"	0.59	ลบ.ฟ.		-	
	- โครงคร่าวไม้เนื้อแข็งไส ขนาด 1-1/2"x 3"	0.41	ลบ.ฟ.		-	
	- ตะปู	0.20	กก.		-	
	รวมวัสดุทำฝ้าไม้ยางซ้อนเกล็ดทางนอน	1.00	ตร.ม.	=	-	*
7.2	ฝ้าไม้แผ่นสำเร็จรูป ขนาด 15 x 300 x 0.8 ซม. โครงคร่าวไม้เนื้อแข็ง					
	วางตั้งขนาด 1-1/2"x3" ระยะห่าง c/c 0.50 เมตร					
	- ฝ้าไม้แผ่นสำเร็จรูป ขนาด 15 x 300 x 0.8 ซม.	6.29	ม.		-	
	- โครงคร่าวไม้เนื้อแข็งไส ขนาด 1-1/2"x 3"	0.41	ลบ.ฟ.		-	
	- ตะปู	0.15	กก.		-	
	รวมวัสดุทำฝ้าไม้ยางซ้อนเกล็ดทางนอน	1.00	ตร.ม.	=	-	*

ตารางแสดงวิธีการคำนวณค่าวัสดุรวมต่อหน่วยของงานก่อสร้างประเภทต่าง ๆ

ลำดับที่	รายการ	จำนวน	หน่วย	ราคา/หน่วย (บาท)	ราคารวม (บาท)	หมายเหตุ
7.3	ผนังไม้อัดยางหนา 6 มม. 4'x8' โครงคร่าวไม้เนื้อแข็งขนาด					
	1-1/2"x 3" ระยะห่าง c/c 0.40x0.60 เมตร # ไม้ด้านเดียว					
	- ไม้อัดยางหนา 6 มม. ขนาด 4'x 8' (ใช้ภายใน)	0.40	แผ่น		-	
	- โครงคร่าวไม้เนื้อแข็ง 3 ด้าน ขนาด 1-1/2"x 3"	0.51	ลบ.ฟ.		-	
	- ตะปู	0.20	กก.		-	
	รวมวัสดุทำผนังไม้อัดยางหนา 6 มม. ไม้ด้านเดียว	1.00	ตร.ม.	=	-	*
7.4	ผนังไม้อัดยางหนา 6 มม. 4'x8' โครงคร่าวไม้เนื้อแข็งขนาด					
	1-1/2"x 3" ระยะห่าง c/c 0.40x0.60 เมตร # ไม้สองด้าน					
	- ไม้อัดยางหนา 6 มม. ขนาด 4'x 8' (ใช้ภายใน)	0.80	แผ่น		-	
	- โครงคร่าวไม้เนื้อแข็ง 2 ด้าน ขนาด 1-1/2"x 3"	0.51	ลบ.ฟ.		-	
	- ตะปู	0.28	กก.		-	
	รวมวัสดุทำผนังไม้อัดยางหนา 6 มม. ไม้สองด้าน	1.00	ตร.ม.	=	-	*
7.5	ผนังกระเบื้องแผ่นเรียบหนา 6 มม. ขนาด 1.20 x 2.40 ม.					
	โครงคร่าวไม้เนื้อแข็ง 1-1/2"x 3"@ 0.40x0.60 ม.# ไม้ด้านเดียว					
	- กระเบื้องแผ่นเรียบหนา 6 มม. ขนาด 1.20 x 2.40 ม.	0.40	แผ่น		-	
	- โครงคร่าวไม้เนื้อแข็ง 1 ด้าน ขนาด 1-1/2"x 3"	0.51	ลบ.ฟ.		-	
	- ตะปู	0.20	กก.		-	
	รวมวัสดุผนังกระเบื้องแผ่นเรียบหนา 6 มม. ไม้ด้านเดียว	1.00	ตร.ม.	=	-	*
7.6	ผนังกระเบื้องแผ่นเรียบหนา 6 มม. ขนาด 1.20 x 2.40 ม.					
	โครงคร่าวไม้เนื้อแข็ง 1-1/2"x 3"@ 0.40x0.60 ม.# ไม้สองด้าน					
	- กระเบื้องแผ่นเรียบหนา 6 มม. ขนาด 1.20 x 2.40 ม.	0.80	แผ่น		-	
	- โครงคร่าวไม้เนื้อแข็ง 2 ด้าน ขนาด 1-1/2"x 3"	0.51	ลบ.ฟ.		-	
	- ตะปู	0.28	กก.		-	
	รวมวัสดุผนังกระเบื้องแผ่นเรียบหนา 6 มม. ไม้สองด้าน	1.00	ตร.ม.	=	-	*
8	วัสดุรวมของงานพื้นต่างๆ					
8.1	พื้นปูกระเบื้องเซรามิกสีธรรมชาติขนาด 8"x8"					
	- กระเบื้องเซรามิกสีธรรมชาติ 8"x8"	1.10	ตร.ม.		-	
	- ปูนซีเมนต์ผสม (Silica Cement)	21.51	กก.		-	
	- ปูนยาแนว	0.20	กก.		-	
	- ทราฮายาบ	0.11	ลบ.ม.		-	
	- น้ำผสมปูน	10.00	ลิตร		-	
	รวมพื้นปูกระเบื้องเซรามิกสีธรรมชาติ 8"x8"	1.00	ตร.ม.	=	-	*

ตารางแสดงวิธีการคำนวณหาคว่ำตมรวมต่อหน่วยของงานก่อสร้างประเภทต่าง ๆ

ลำดับที่	รายการ	จำนวน	หน่วย	ราคา/หน่วย (บาท)	ราคารวม (บาท)	หมายเหตุ
8.2	พื้นปูกระเบื้องเซรามิกสี่เหลี่ยมขนาด 12"x12"					
	- กระเบื้องเซรามิกสี่เหลี่ยม 12"x12"	1.10	ตร.ม.		-	
	- ปูนซีเมนต์ผสม(Silica Cement)	21.51	กก.		-	
	- ปูนยาแนว	0.15	กก.		-	
	- ทราฮายาบ	0.11	ลบ.ม.		-	
	- น้ำผสมปูน	10.00	ลิตร		-	
	รวมพื้นปูกระเบื้องเซรามิกสี่เหลี่ยม 12"x12"	1.00	ตร.ม.	=	-	*
8.3	พื้นปูกระเบื้องเซรามิกสี่เหลี่ยมขนาด 16"x16"					
	- กระเบื้องเซรามิกสี่เหลี่ยม 16"x16"	1.12	ตร.ม.		-	
	- ปูนซีเมนต์ผสม(Silica Cement)	21.51	กก.		-	
	- ปูนยาแนว	0.12	กก.		-	
	- ทราฮายาบ	0.11	ลบ.ม.		-	
	- น้ำผสมปูน	10.00	ลิตร		-	
	รวมพื้นปูกระเบื้องเซรามิกสี่เหลี่ยม 16"x16"	1.00	ตร.ม.	=	-	*
8.4	พื้นไม้เนื้อแข็งเข้กลืน 1"x 6" ปูบนตงไม้เนื้อแข็ง 1-1/2"x 6"					
	ระยะห่างของตงไม้ไม่เกิน 0.50 ม.ค/ค					
	- พื้นไม้เนื้อแข็ง 1"x 6" เข้กลืนอบน้ำยา อบไส	1.14	ลบ.ฟ.		-	
	- ตงไม้เนื้อแข็ง 1-1/2"x 6" ไสเรียบ	0.51	ลบ.ฟ.		-	
	- ตะปู	0.20	กก.		-	
	รวมพื้นไม้เนื้อแข็งเข้กลืน 1"x 6" ปูบนตงไม้	1.00	ตร.ม.	=	-	*
9	วัสดุรวมของงานทำฝ้าเพดานด้วยวัสดุสำเร็จรูปต่างๆ					
9.1	ฝ้าไม้เนื้อแข็งขนาด 1/2"x 2" ติเว้นร่อง 0.05 ซม. โครงคร่าว					
	ฝ้าไม้เนื้อแข็งขนาด 1-1/2"x3" ระยะห่าง c/c 0.50 เมตร					
	- ฝ้าไม้เนื้อแข็ง (อบไส) ขนาด 1/2"x 2"	0.50	ลบ.ฟ.		-	
	- โครงคร่าวไม้เนื้อแข็งไส ขนาด 1-1/2"x 3"	0.41	ลบ.ฟ.		-	
	- ตะปู	0.15	กก.		-	
	รวมวัสดุทำฝ้าเพดาน ฝ้าไม้เนื้อแข็งติเว้นร่อง 0.05 ซม.	1.00	ตร.ม.	=	-	*

ตารางแสดงวิธีการคำนวณหาค่าวัสดุรวมต่อหน่วยของงานก่อสร้างประเภทต่าง ๆ

ลำดับที่	รายการ	จำนวน	หน่วย	ราคา/หน่วย (บาท)	ราคารวม (บาท)	หมายเหตุ
9.2	ฝ้าเพดานกระเบื้องแผ่นเรียบหนา 4 มม.ขนาด 1.20x2.40 ม. โครงคร่าวไม้เนื้อแข็ง 1-1/2" x 3" @ 0.60x0.60 ม. #					
	- กระเบื้องแผ่นเรียบหนา 4 มม. ขนาด 1.20 x 2.40 ม.	0.40	แผ่น		-	
	- โครงคร่าวไม้เนื้อแข็งใส 1 ด้าน ขนาด 1-1/2" x 3"	0.56	ลบ.ฟ.		-	
	- ตะปู	0.20	กก.		-	
	รวมวัสดุทำฝ้าเพดานกระเบื้องแผ่นเรียบหนา 4 มม.	1.00	ตร.ม.	=	-	
9.3	ฝ้าเพดานแผ่นยิบซัมบอร์ดหนา 9 มม.ขนาด 1.20 x 2.40 ม. อลูมิเนียมพอยล์					
	โครงคร่าวไม้เนื้อแข็ง1-1/2" x 3"@ 0.60x0.60 ม.#					
	- แผ่นยิบซัมบอร์ดหนา 9 มม. ขนาด 1.20 x 2.40 ม.	0.40	แผ่น		-	
	- โครงคร่าวไม้เนื้อแข็งใส 1 ด้าน ขนาด 1-1/2" x 3"	0.56	ลบ.ฟ.		-	
	- ตะปู	0.20	กก.		-	
	- ปูนฉาบรอยต่อ ฝ้าแถบ	1.00	ตร.ม.		-	
	- ตะปูเกลียว	0.11	กก.		-	
	รวมวัสดุฝ้าเพดานแผ่นยิบซัมบอร์ดหนา 9 มม.	1.00	ตร.ม.	=	-	
9.4	ฝ้าเพดานแผ่นยิบซัมบอร์ดหนา 9 มม.ขนาด 1.20x2.40 ม. มีอะลูมิเนียมพอยล์ คร่าวเหล็กชุบสังกะสี@ 0.60 ม.					
	- แผ่นยิบซัมบอร์ดหนา 9 มม. ขนาด 1.20 x 2.40 ม.	0.40	แผ่น		-	
	- โครงคร่าวเหล็กชุบสังกะสี	1.00	ตร.ม.		-	
	- ตะปูเกลียว	0.11	กก.		-	
	- ปูนฉาบรอยต่อ ฝ้าแถบ	1.00	ตร.ม.		-	
	รวมงานทำฝ้าเพดานแผ่นยิบซัมบอร์ดหนา 9 มม.	1.00	ตร.ม.	=	-	
10	วัสดุรวมของงานทาสี (ต่อพื้นที่ 1 ตารางเมตร)					
10.1	งานทาสี สีน้ำอะครีลิค 100% ชนิดทาภายนอก (ปูนใหม่) เกรดที่1 ประเภทกึ่งเงา					
	- สีโป้ว	0.10	กก.		-	
	- สีทารองพื้นปูนใหม่	0.04	GL.		-	
	- สีทาภายนอกทาทับหน้า 2 เที่ยว	0.07	GL.		-	
	- น้ำผสมสี	1.00	ลิตร		-	
	รวมวัสดุทาสีภายนอก	1.00	ตร.ม.	=	-	*

ตารางแสดงวิธีการคำนวณค่าวัสดุรวมต่อหน่วยของงานก่อสร้างประเภทต่าง ๆ

ลำดับที่	รายการ	จำนวน	หน่วย	ราคา/หน่วย (บาท)	ราคารวม (บาท)	หมายเหตุ
10.2	งานทาสี สีนํ้าอะครีลิก 100% ชนิดทภายใน (ปูนใหม่) เกรดที่1 ประเภทกิ่งเงา					
	- สีโป้ว	0.10	กก.		-	
	- สีทารองพื้นปูนใหม่	0.04	GL.		-	
	- สีทาภายนอกทาทับหน้า 2 เที้ยว	0.07	GL.		-	
	- น้ำผสมสี	1.00	ลิตร		-	
	รวมวัสดุทาสีภายนอก	1.00	ตร.ม.	=	-	*
10.3	งานทาสี สีนํ้าอะครีลิก 100% ชนิดทาภายนอก (ปูนเก่า) เกรดที่1 ประเภทกิ่งเงา					
	- สีทารองพื้นปูนใหม่	0.04	GL.		-	
	- สีทาภายนอกทาทับหน้า 2 เที้ยว	0.07	GL.		-	
	- น้ำผสมสี	1.00	ลิตร		-	
	รวมวัสดุทาสีภายนอก	1.00	ตร.ม.	=	-	*
10.4	งานทาสี สีนํ้าอะครีลิก 100% ชนิดทภายใน (ปูนเก่า) เกรดที่1 ประเภทกิ่งเงา					
	- สีทารองพื้นปูนใหม่	0.04	GL.		-	
	- สีทาภายนอกทาทับหน้า 2 เที้ยว	0.07	GL.		-	
	- น้ำผสมสี	1.00	ลิตร		-	
	รวมวัสดุทาสีภายนอก	1.00	ตร.ม.	=	-	*
10.5	งานทาสีน้ำมันทาไม้					
	- กระดาษทราย เบอร์เหมาะสมกับงาน	0.50	แผ่น		-	
	- สีโป้ว	0.10	กก.		-	
	- สีทารองพื้น ไม้ 2 เที้ยว	0.076	GL.		-	
	- สีทาทับหน้า 2 เที้ยว	0.076	GL.		-	
	- น้ำมันผสมสี	0.031	GL.		-	
	รวมวัสดุทาสีน้ำมัน	1.00	ตร.ม.	=	-	*
10.6	งานทาสีน้ำมันกันสนิมเหล็ก (รองพื้นกันสนิม+สีน้ำมัน 2 เที้ยว)					
	- สีรองพื้นกันสนิม	0.038	GL.		-	
	- สีทาทับหน้า 2 เที้ยว	0.076	GL.		-	
	- น้ำมันสน หรือ น้ำมันชักแห้ง	0.023	GL.		-	
	รวมวัสดุทาสีเหล็กกันสนิม	1.00	ตร.ม.	=	-	*

ตารางแสดงวิธีการคำนวณหาค่าวัสดุรวมต่อหน่วยของงานก่อสร้างประเภทต่าง ๆ

ลำดับที่	รายการ	จำนวน	หน่วย	ราคา/หน่วย (บาท)	ราคารวม (บาท)	หมายเหตุ
11	วัสดุรวมของงานประตู-หน้าต่าง-ช่องแสง					
11.1	งานประตูไม้เนื้อแข็ง (แบบเรียบ/ลูกฟูก) วงกบไม้เนื้อแข็ง ชนิดบานเปิด ต่อ 1 ชุด					
	- วงกบไม้เนื้อแข็ง ขนาด 2"x 4"(0.1824 ลบ.ฟ./ม.)		ลบ.ฟ.		-	
	- บานประตูไม้เนื้อแข็ง ขนาด.....		ชุด		-	
	- กระจกสี.....หนา.....มม.		ตร.ฟ.		-	
	- กุญแจลูกบิด.....ยี่ห้อ.....รุ่น.....		ชุด		-	
	- บานพับ ขนาด.....รุ่น.....		ชุด		-	
	- มือจับ		ชุด		-	
	- กลอน ขนาด.....นิ้ว		ชุด		-	
	- ปุ่มกันกระแทก		ชุด		-	
	- DOOR CLOSER ยี่ห้อ.....รุ่น.....		ชุด		-	
	- ค่าแรงทำวงกบ		ม.	40.00	-	
	- ค่าแรงติดตั้งวงกบไม้		ตร.ม.	100.00	-	
	- ค่าแรงติดตั้งบานประตูไม้		ตร.ม.	105.00	-	
	- ค่าแรงติดตั้งกระจก		ตร.ฟ.		-	
	- ค่าติดตั้งกุญแจลูกบิด		ชุด	100.00	-	
	- ค่าติดตั้งปุ่มกันกระแทก		ชุด	35.00	-	
	- ค่าติดตั้ง DOOR CLOSER		ชุด	100.00	-	
	รวมงานประตูบานไม้เนื้อแข็ง วงกบ (ไม่รวมงานสี) 1 ชุด		ชุด	=	-	
	พร้อมอุปกรณ์					

ตารางแสดงวิธีการคำนวณหาค่าวัสดุรวมต่อหน่วยของงานก่อสร้างประเภทต่าง ๆ

ลำดับที่	รายการ	จำนวน	หน่วย	ราคา/หน่วย (บาท)	ราคารวม (บาท)	หมายเหตุ
11.2	งานหน้าต่างไม้เนื้อแข็ง (แบบเรียบ/ลูกฟูก) วงกบไม้เนื้อแข็ง ชนิดบานเปิด ต่อ 1 ชุด					
	- วงกบไม้เนื้อแข็ง ขนาด 2"x 4"(0.1824 ลบ.ฟ./ม.)		ลบ.ฟ.		-	
	- บานหน้าต่างไม้เนื้อแข็ง ขนาด.....		ชุด		-	
	- กระจกสี.....หนา.....มม.		ตร.ฟ.		-	
	- บานพับธรรมดา ขนาด.....รุ่น.....		ชุด		-	
	- บานพับ Whitco ขนาด.....รุ่น.....		ชุด		-	
	- มือจับ		ชุด		-	
	- กลอน ขนาด.....นิ้ว		ชุด		-	
	- ขอลับ ขนาด.....นิ้ว		ชุด		-	
	- ค่าแรงทำวงกบ		ม.	50.00	-	
	- ค่าแรงติดตั้งวงกบไม้		ตร.ม.	175.00	-	
	- ค่าแรงติดตั้งบานหน้าต่างไม้		ตร.ม.	105.00	-	
	- ค่าแรงติดตั้งกระจก		ตร.ฟ.		-	
	รวมงานหน้าต่างบานไม้เนื้อแข็ง วงกบ (ไม่รวมงานสี) 1 ชุด		ชุด	=	-	
	พร้อมอุปกรณ์					

การคิดคำนวณปริมาตรไม้ เป็น ลูกบาศก์ฟุต (ลบ.ฟ.)

สูตร

$$\text{ปริมาตรไม้(ลบ.ฟ.)} = \text{กว้าง(นิ้ว)} \times \text{หนา(นิ้ว)} \times \text{ยาว(เมตร)} \times \text{จำนวน(ท่อน)} \times 0.0228 \text{ (ค่าคงที่)}$$

ตัวอย่าง (1) ขนาดไม้ 1" x 1" x 5.00 (เมตร) จำนวน 10 ท่อน

$$= 1 \times 1 \times 5 \times 10 \times 0.0228 = 1.1400 \text{ ลูกบาศก์ฟุต}$$

ตัวอย่าง (2) ขนาดไม้ 1 1/2" x 6" x 5.00 (เมตร) จำนวน 10 ท่อน

$$= 1.5 \times 6 \times 5 \times 10 \times 0.0228 = 10.2600 \text{ ลูกบาศก์ฟุต}$$

ตัวอย่าง (3) ขนาดไม้ 3/4" x 6" x 5.00 (เมตร) จำนวน 10 ท่อน

$$= 0.75 \times 6 \times 5 \times 10 \times 0.0228 = 5.1300 \text{ ลูกบาศก์ฟุต}$$

ระยะห่างระหว่างอาคาร แนวเขตที่ดิน

ในปัจจุบันได้มีกฎกระทรวงฉบับที่ 61 (พ.ศ. 2550) ออกมาใช้บังคับกับอาคารที่ก่อสร้างในที่ดินผืนเดียวกัน (แปลงเดียวกัน)

1. ผนังอาคารด้านที่ใกล้กันมีระเบียงหรือมีหน้าต่าง ประตูทั้ง 2 อาคารต้องมีระยะห่าง ดังนี้
 - 1.1 สูงไม่เกิน 9 เมตร ทั้ง 2 หลัง ต้องมีระยะห่างไม่น้อยกว่า 4.00 เมตร (ริมหน้าหน้า หรือริมระเบียง)
 - 1.2 สูงไม่เกิน 9 เมตร หนึ่งหลังและอีกหลังสูงเกิน 9 เมตร แต่ไม่ถึง 23 เมตร จะต้องมียุทธะห่างไม่น้อยกว่า 5.00 เมตร
 - 1.3 สูงเกิน 9 เมตร แต่ไม่ถึง 23 เมตร ทั้ง 2 หลัง ต้องมียุทธะห่าง 6 เมตร
2. อาคารที่มีผนังที่บต้องอยู่ห่างผนังของอีกอาคารหนึ่งที่มีระเบียง ประตู หน้าต่าง ดังนี้
 - 2.1 สูงไม่เกิน 15 เมตร ต้องอยู่ห่างผนัง หรือระเบียง อีกหลังหนึ่งที่สูงไม่เกิน 9 เมตร เป็นระยะ 2 เมตร
 - 2.2 สูงไม่เกิน 15 เมตร ต้องอยู่ห่าง อีกหลังที่สูงเกิน 9 เมตร (แต่ไม่ถึง 23 เมตร) เป็นระยะ 3 เมตร
 - 2.3 อาคารมีความสูงเกิน 15 เมตร แต่ไม่ถึง 23 เมตร ห่างอาคารอีกหลังที่สูงไม่เกิน 9 เมตร เป็นระยะ 2.50 เมตร
 - 2.4 อาคารมีความสูงเกิน 15 เมตร แต่ไม่ถึง 23 เมตร ห่างอาคารอีกหลังที่สูงเกิน 9 เมตร แต่ไม่ถึง 23 เมตร เป็นระยะ 3.50 เมตร
- 3 ผนังของอาคารที่เป็นผนังที่บและอาคารสูงเกิน 15 เมตร แต่ไม่ถึง 23 เมตร ทั้ง 2 หลัง ต้องมียุทธะห่างไม่น้อยกว่า 1 เมตร เท่านั้น

ระยะห่างจากแนวเขตที่ดินที่ติดถนนสาธารณะ กฎกระทรวง ฉบับที่ 55

1. ถนนสาธารณะกว้างน้อยกว่า 10.00 เมตร รันแนวอาคารจากกึ่งกลาง ถนนสาธารณะ 6.00 เมตร
2. ถนนสาธารณะกว้างมากกว่า 10.00 เมตร รันแนวอาคารจากเขตถนน อย่างน้อย 1 ใน 10 (10%) ของความกว้างถนน
3. ถนนสาธารณะกว้างมากกว่า 20.00 เมตร รันแนวอาคารจากเขตถนนอย่างน้อย 2.00 เมตร (ทั้งนี้ถ้าอยู่ในถนนที่มีการบังคับระยะรันไม่น้อยกว่า 6.00 เมตร ของกรมทางหลวงหรือ 15.00 เมตร ของกทม. ก็ต้องปฏิบัติตามด้วย)

ระยะห่างเขตที่ดินข้างเคียงของช่องแสง ช่องระบายอากาศ, ประตู, หน้าต่างและริมกันตกระเบียงของอาคารต่างๆ

1. ตั้งแต่ชั้น 1 และชั้น 2 ต้องห่างเขตที่ดินไม่น้อยกว่า 2.00 เมตร
2. ตั้งแต่ชั้น 3 ขึ้นไป ต้องห่างเขตที่ดินไม่น้อยกว่า 3.00 เมตร

อาคารเรียน

กลุ่มออกแบบและก่อสร้าง สำนักงานคณะกรรมการการศึกษาขั้นพื้นฐาน



อาคารเรียนอนุบาล ขนาด 2 ห้องเรียน

กรอบอาคาร 11.40 x 24.00 เมตร สูง 7.60 เมตร

ราคากลาง งบฯ 2565 เป็นเงิน 3,078,000 บาท

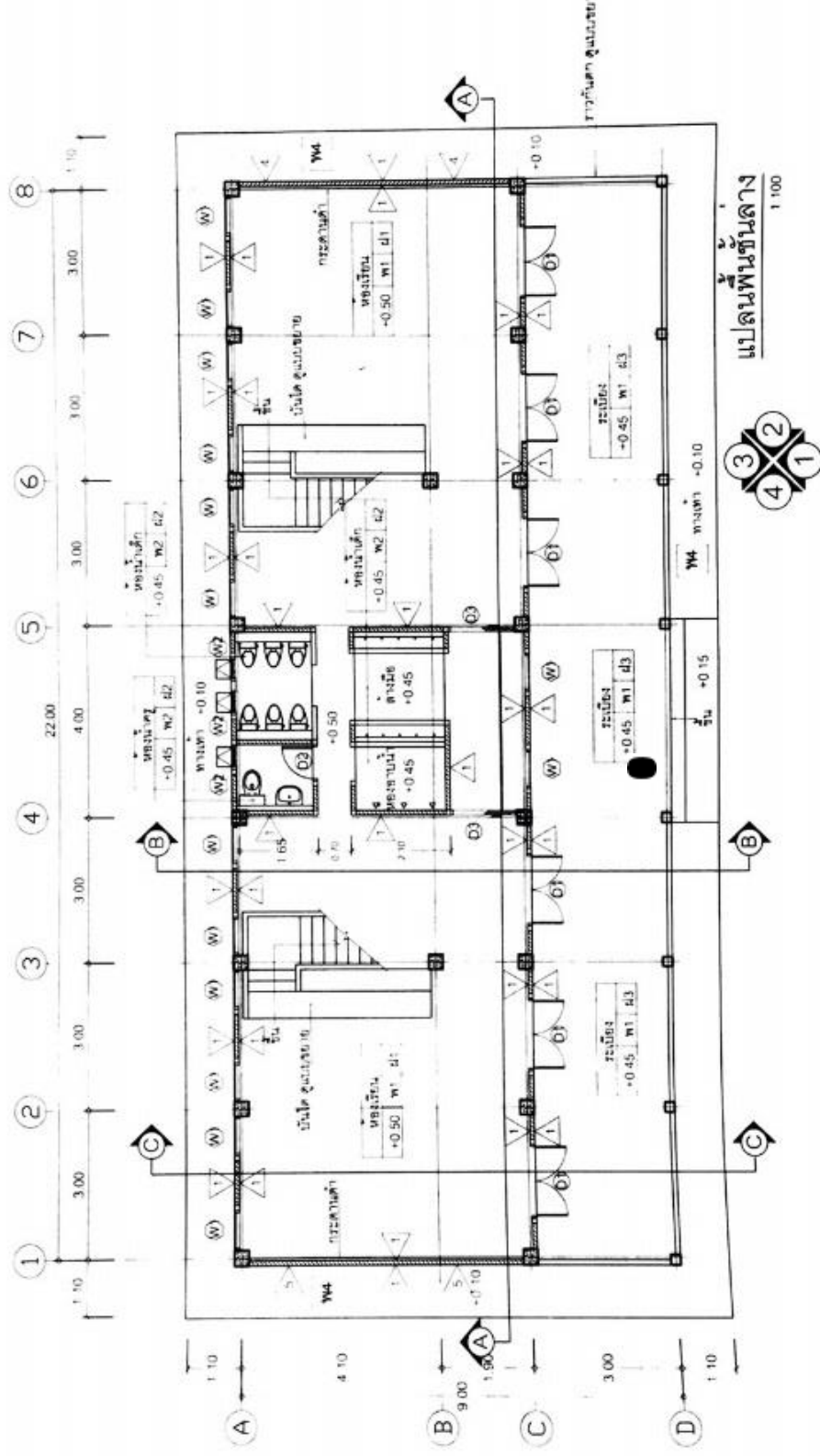

สำนักการศึกษานานาชาติ (ประเทศไทย) จำกัด
 101 EASTWASP ROAD, CAESARIA, 47110, THAILAND
 โทร : 02-25656565, 02-25656566

อาคารเรียนอนุบาล ขนาด 2 ห้องเรียน
 กรอบอาคาร 11.40 x 24.00 เมตร สูง 7.60 เมตร
 ราคากลาง ปังฯ 2565 เป็นเงิน 3,078,000 บาท

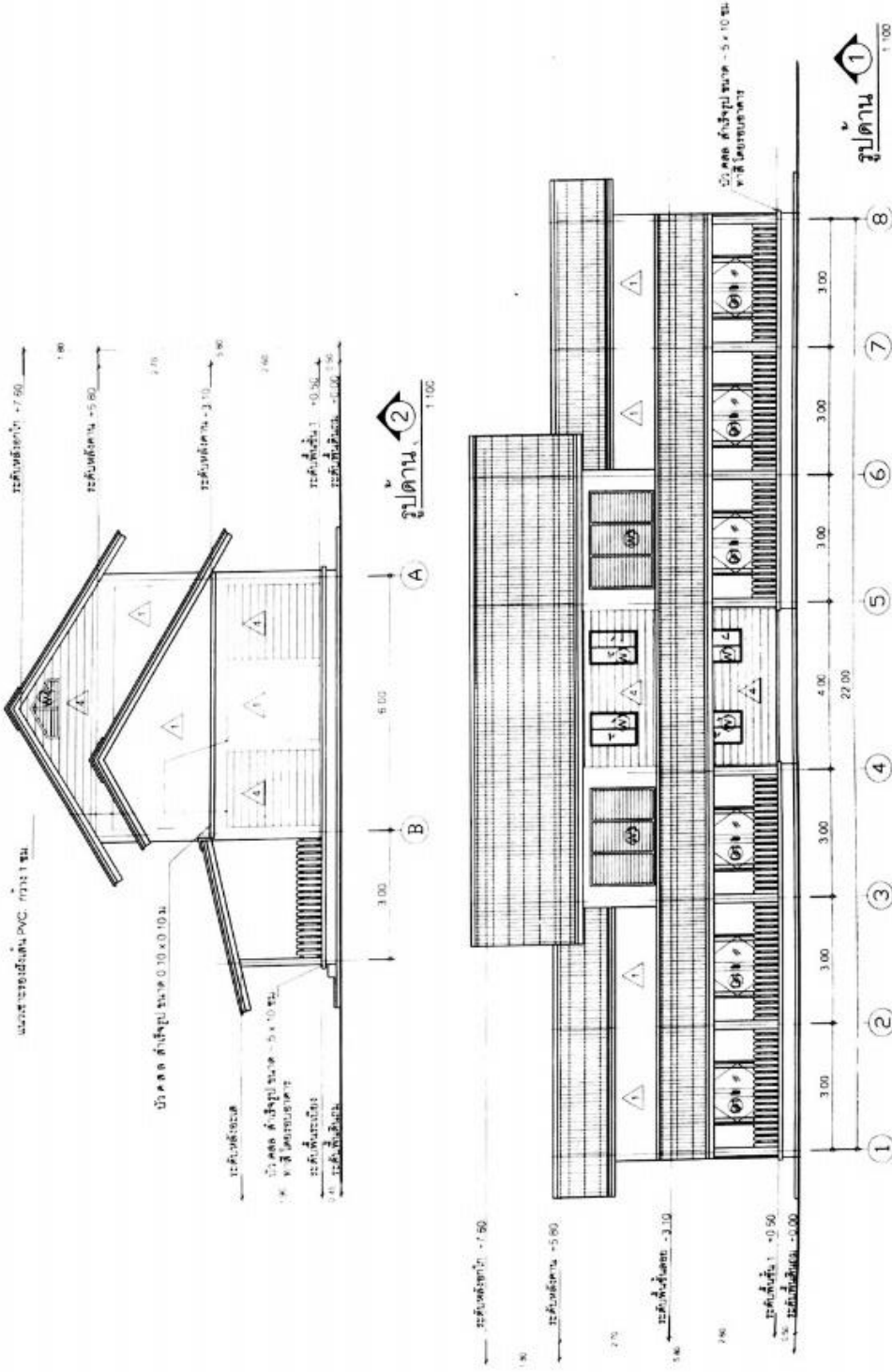

อาคารเรียนอนุบาล ขนาด 2 ห้องเรียน

กรอบอาคาร 11.40 x 24.00 เมตร สูง 7.60 เมตร

ราคากลาง ปังบฯ 2565 เป็นเงิน 3,078,000 บาท

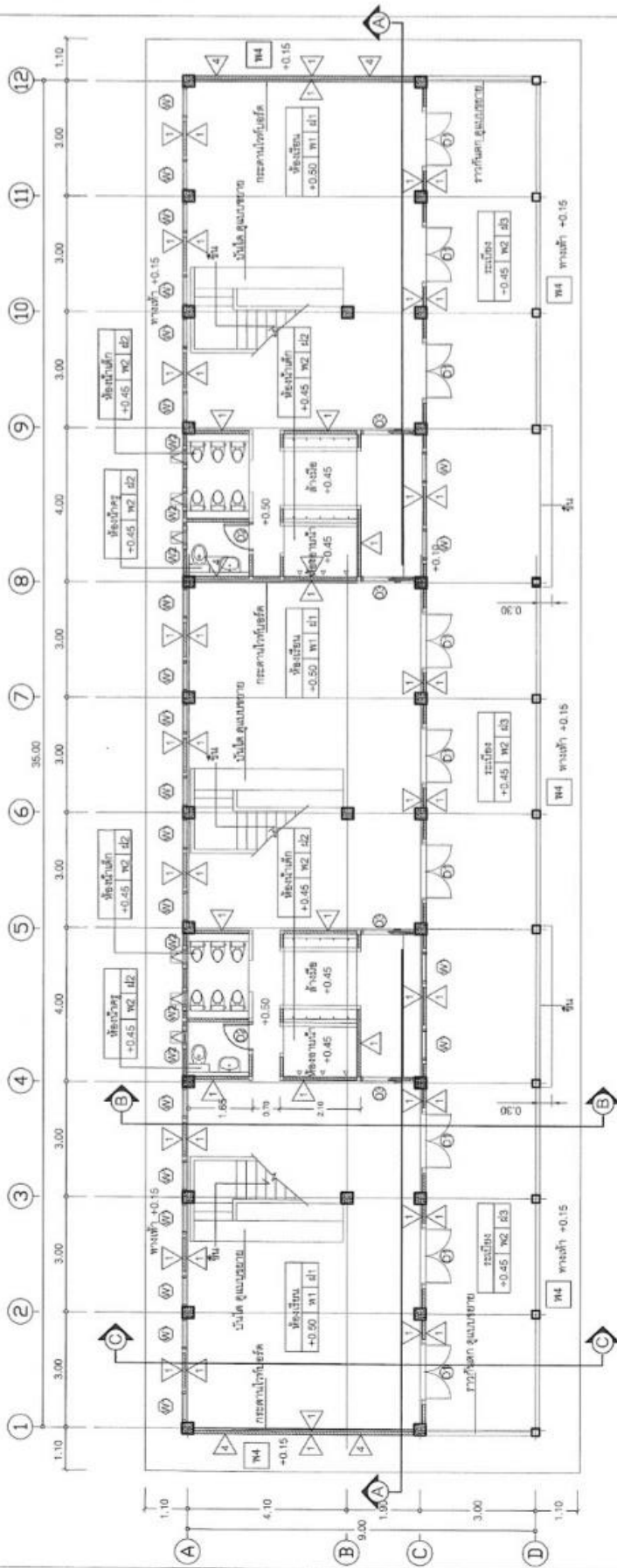

แปลนพื้นที่ชั้นล่าง
1:100

อาคารเรียนอนุบาล ขนาด 3 ห้องเรียน
 กรอบอาคาร 11.20 x 37.20 เมตร สูง 7.60 เมตร
 ราคากลาง ปังบฯ 2565 เป็นเงิน 4,219,000 บาท



สปช. 103/26 อาคารเรียนชั้นเดียว 3 ห้องเรียน (พื้นที่สูง)

กรอบอาคาร 11.70 x 29.00 เมตร สูง 4.40 เมตร

ราคากลาง งบฯ 2565 เป็นเงิน 2,175,000 บาท

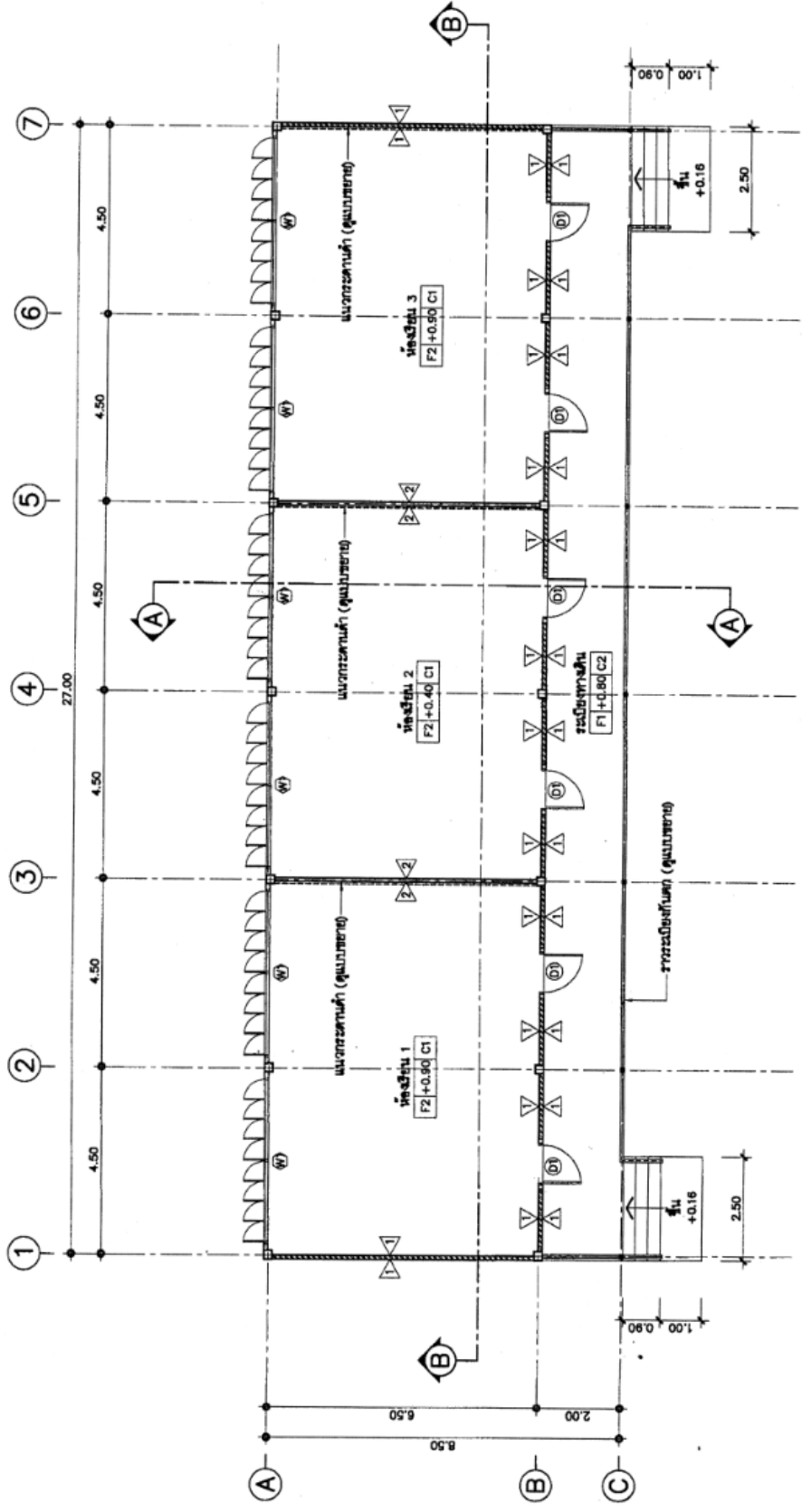

หมายเหตุ -การทำฉาบพื้นห้องเรียน F2 ผู้รับจ้างต้องทำฉาบที่หนาตามเป็นพื้นเดียวกันตลอดทั้งชั้น
 กอน้ำกันน้ำ A และมีฉาบเรียบได้ระดับเสมอทั่ว
 -งานกันน้ำประจันห้อง A ก่อนการทำฉาบพื้นโดยเด็ดขาด

แปลนพื้น
 มาตรฐาน 1:100

สัญลักษณ์แสดงรูปด้าน

สปช. 103/26 อาคารเรียนชั้นเดียว 3 ห้องเรียน (พื้นยกสูง)
 กรอบอาคาร 11.70 x 29.00 เมตร สูง 4.40 เมตร
 ราคากลาง ปังบฯ 2565 เป็นเงิน 2,175,000 บาท



**อาคารเรียน สปช. 103/61 ขนาด 3 ห้องเรียน
ยกพื้นสูง (ในเขตแผ่นดินไหว)**

กรอบอาคาร 8.00 x 29.50 เมตร สูง 5.00 เมตร

ราคากลาง ینگบฯ 2565 ینگเงิน 2,576,000 บาท

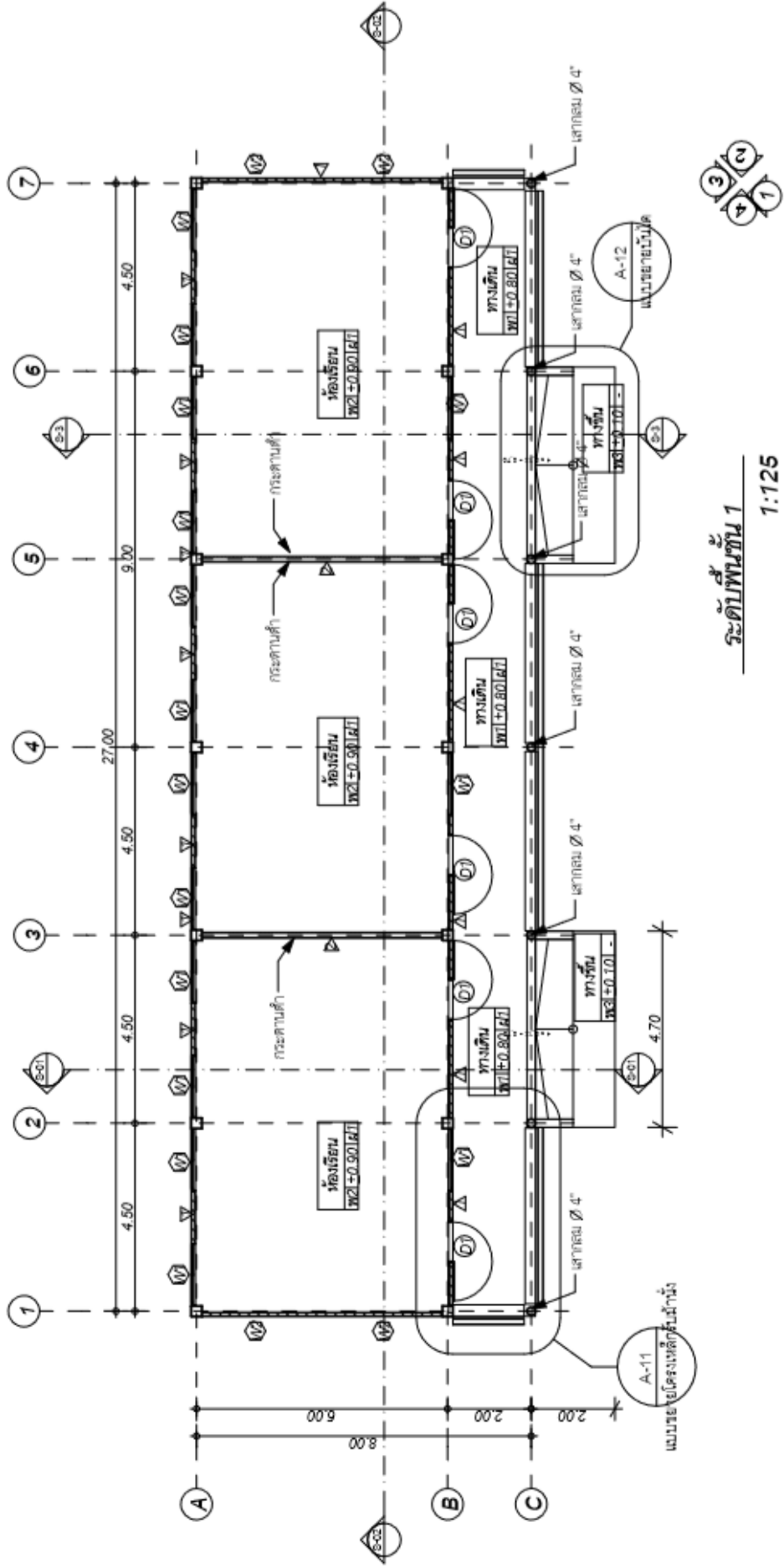

อาคารเรียน สปช. 103/61 ขนาด 3 ห้องเรียน ยกพื้นสูง (ในเขตแผ่นดินไหว)

กรอบอาคาร 8.00 x 29.50 เมตร สูง 5.00 เมตร

ราคากลาง ปังบฯ 2565 เป็นเงิน 2,576,000 บาท

ระดับพื้นที่ 1
1:125



อาคารเรียน สปช. 103/61 ขนาด 4 ห้องเรียน
ยกพื้นสูง (ในเขตแผ่นดินไหว)

กรอบอาคาร 8.00 x 35.50 เมตร สูง 5.00 เมตร

ราคากลาง งบฯ 2565 เป็นเงิน 3,358,000 บาท

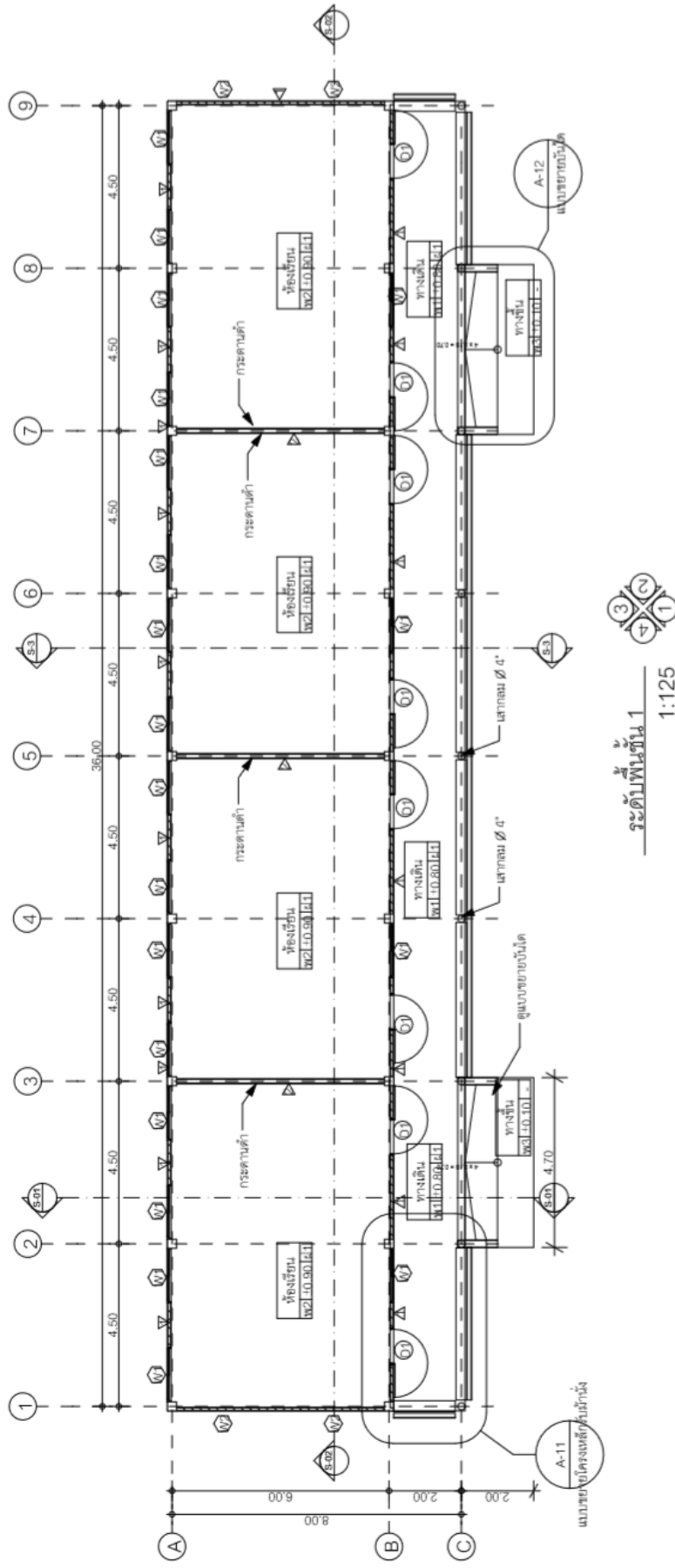

อาคารเรียน สปช. 103/61 ขนาด 4 ห้องเรียน ยกพื้นสูง (ในเขตแผ่นดินไหว)

กรอบอาคาร 8.00 x 35.50 เมตร สูง 5.00 เมตร

ราคากลาง ปังบฯ 2565 เป็นเงิน 3,358,000 บาท



อาคารเรียน OBEC 104 ล./ 61

กรอบอาคาร 14.60 x 34.40 เมตร สูง 9.24 เมตร

ราคากลาง งบฯ 2565 เป็นเงิน 5,653,000 บาท

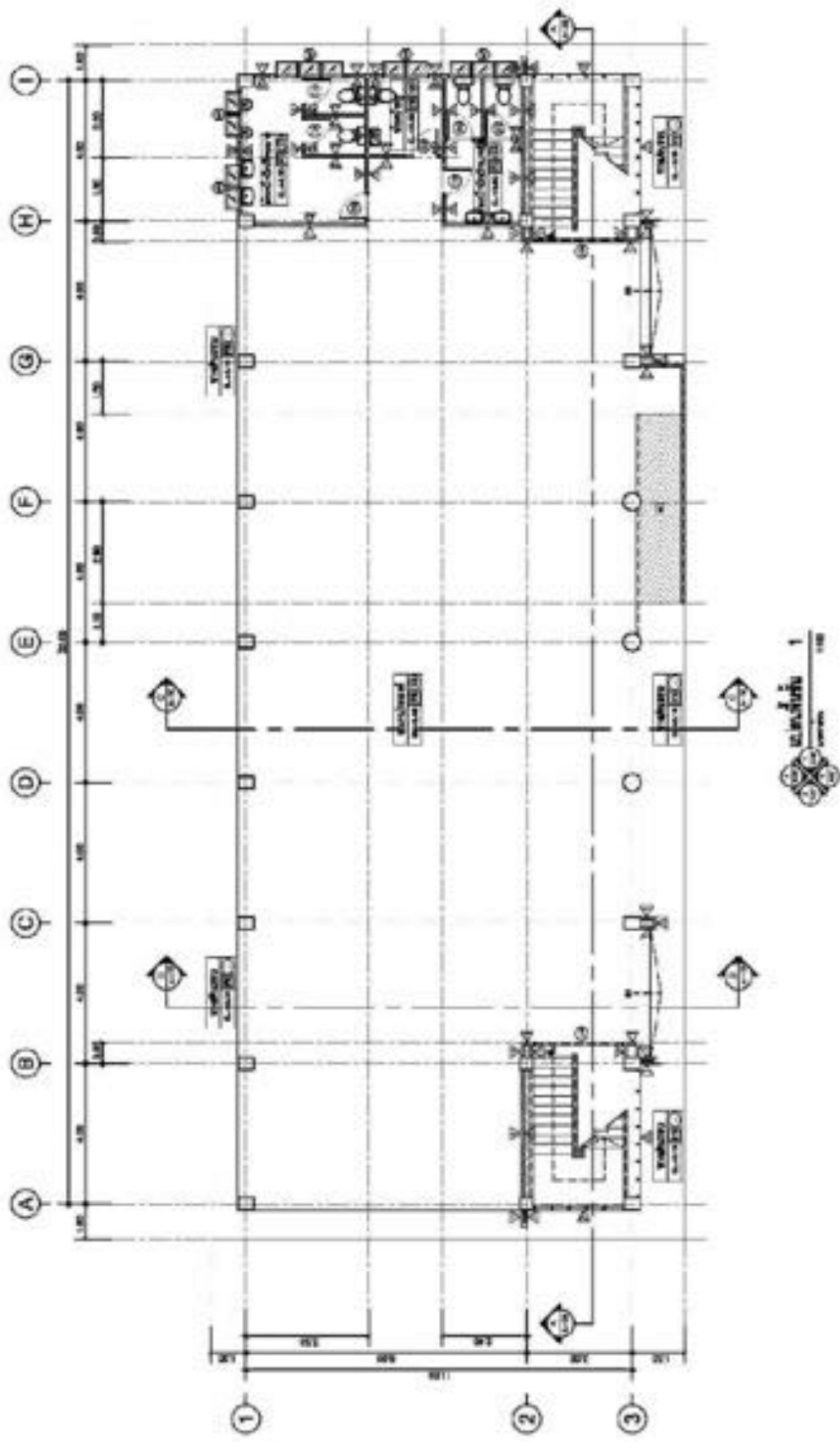

อาคารเรียน OBEC 104 ล./ 61

กรอบอาคาร 14.60 x 34.00 เมตร สูง 9.24 เมตร

ราคากลาง งบประมาณ 2565 เป็นเงิน 5,653,000 บาท

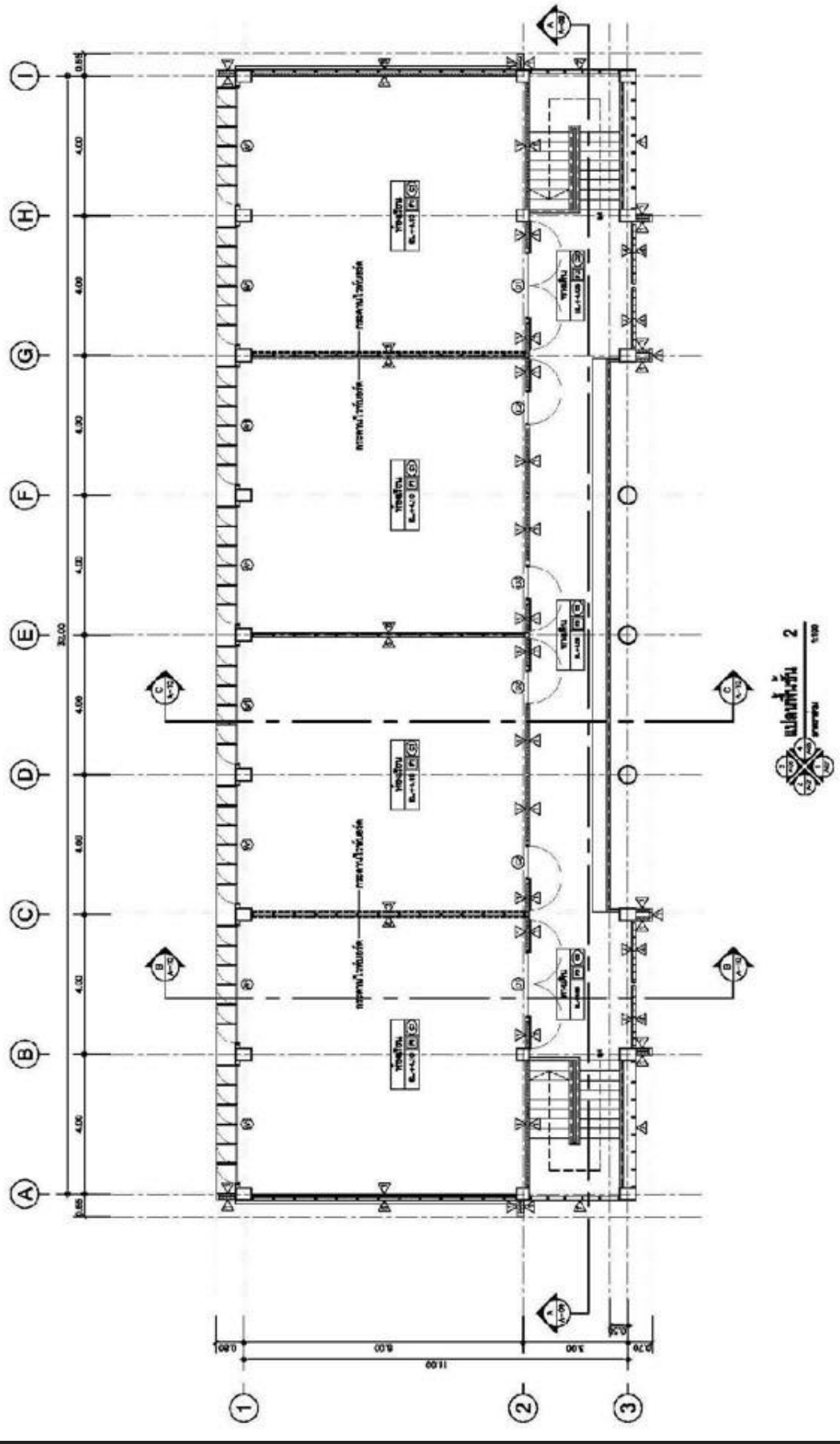

อาคารเรียน OBEC 104 ล./ 61
 กรอบอาคาร 14.60 x 34.00 เมตร สูง 9.24 เมตร
 ราคากลาง ปีงบประมาณ 2565 เป็นเงิน 5,653,000 บาท



อาคารเรียน OBEC 105 ล. / 61

กรอบอาคาร 14.60 x 42.40 เมตร สูง 9.24 เมตร

ราคากลาง งบฯ 2565 เป็นเงิน 6,796,000 บาท

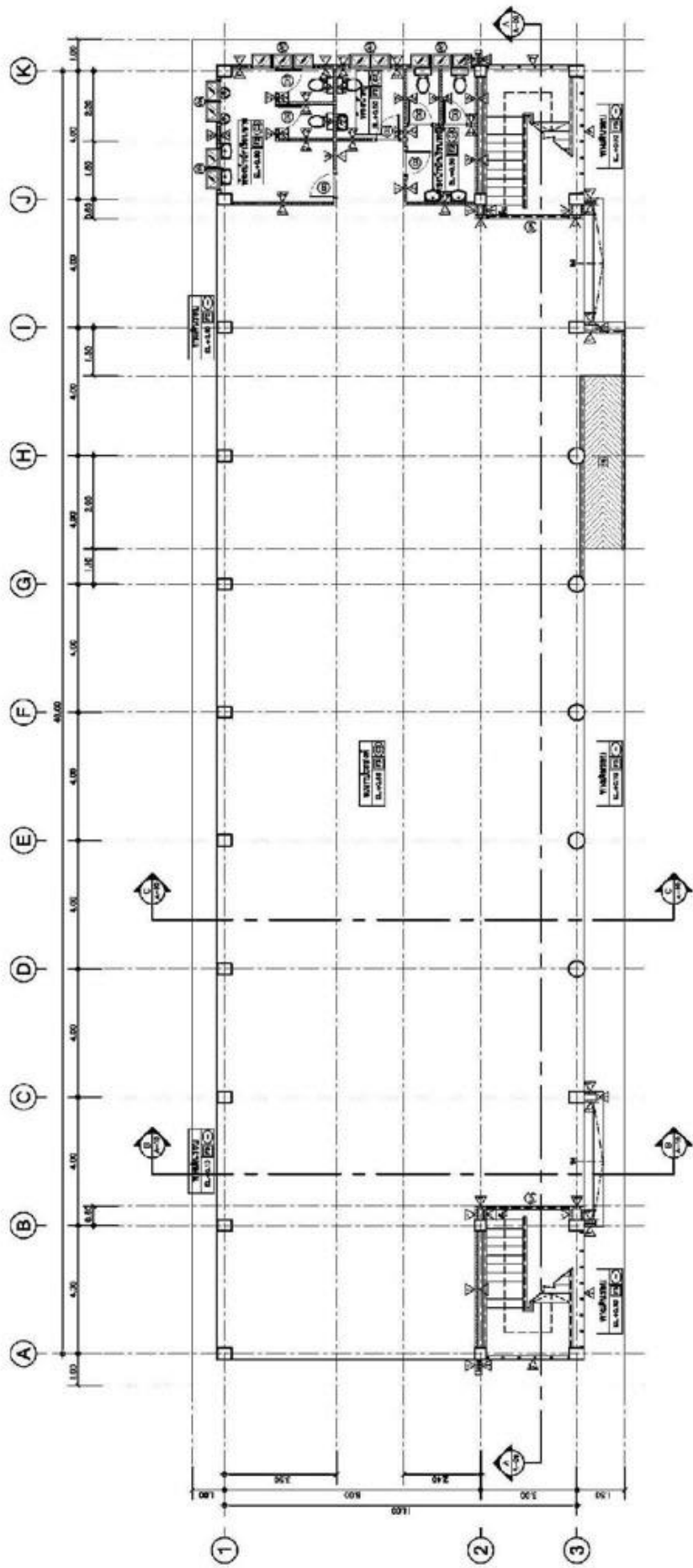

อาคารเรียน OBEC 105 ล. / 61

กรอบอาคาร 14.60 x 42.40 เมตร สูง 9.24 เมตร

ราคากลาง ปังบฯ 2565 เป็นเงิน 6,796,000 บาท

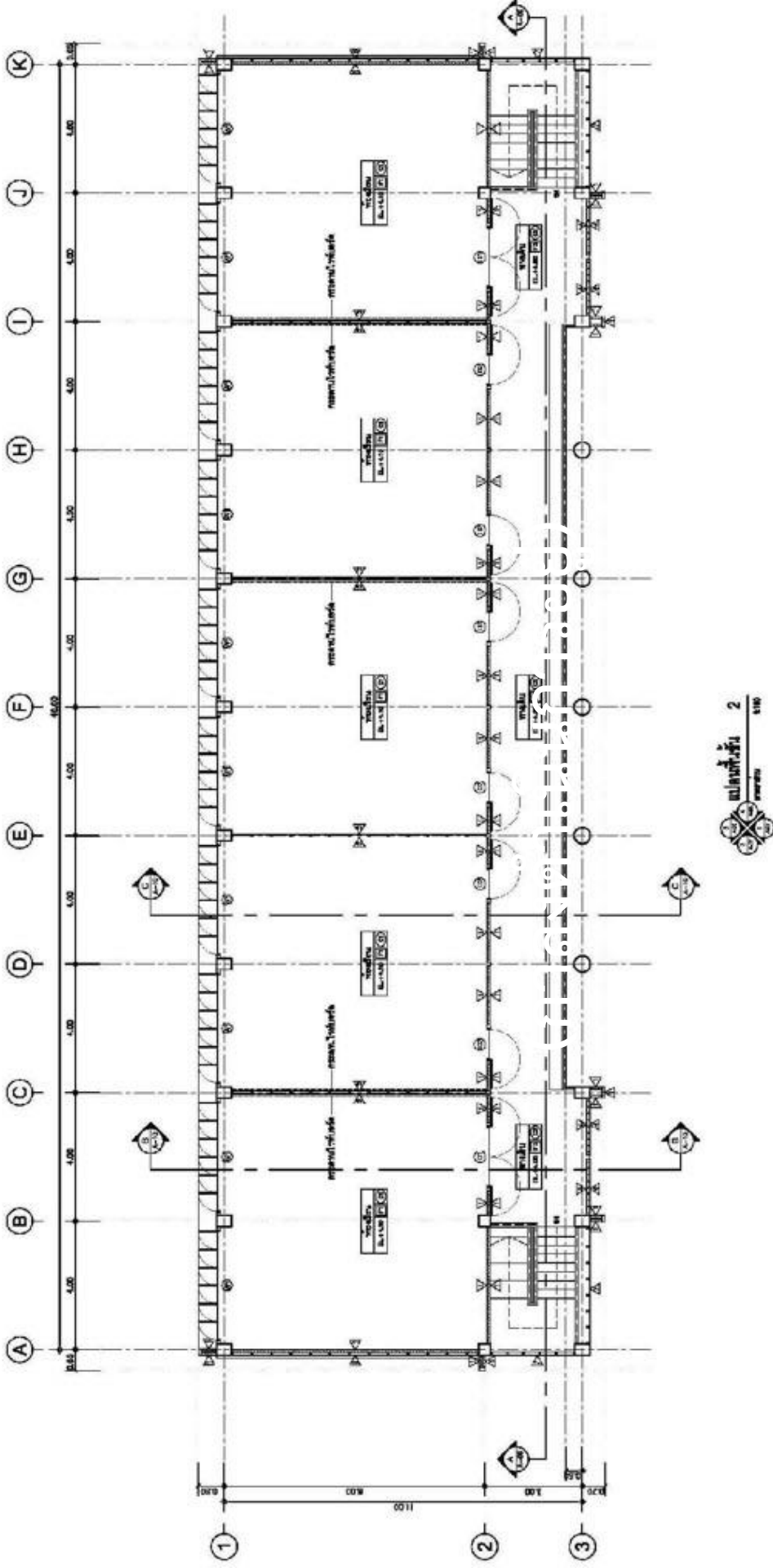

อาคารเรียน OBEC 105 ล. / 61

กรอบอาคาร 14.60 x 42.40 เมตร สูง 9.24 เมตร

ราคากลาง งบฯ 2565 เป็นเงิน 6,796,000 บาท



อาคารเรียน OBEC 106 ล. / 61

กรอบอาคาร 14.60 x 50.40 เมตร สูง 9.24 เมตร

ราคากลาง ینگฯ 2565 เป็นเงิน 7,962,000 บาท

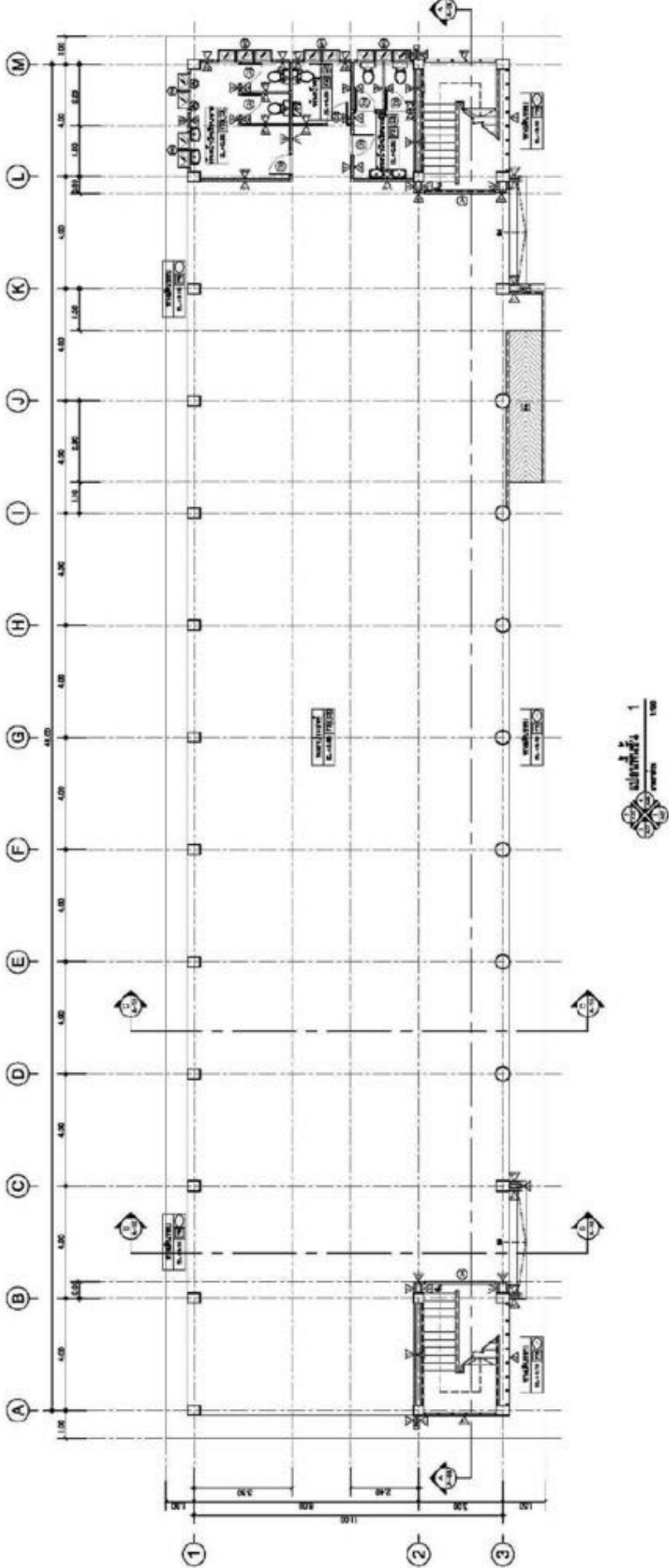

อาคารเรียน OBEC 106 ล. / 61

กรอบอาคาร 14.60 x 50.40 เมตร สูง 9.24 เมตร

ราคากลาง ปังบฯ 2565 เป็นเงิน 7,962,000 บาท

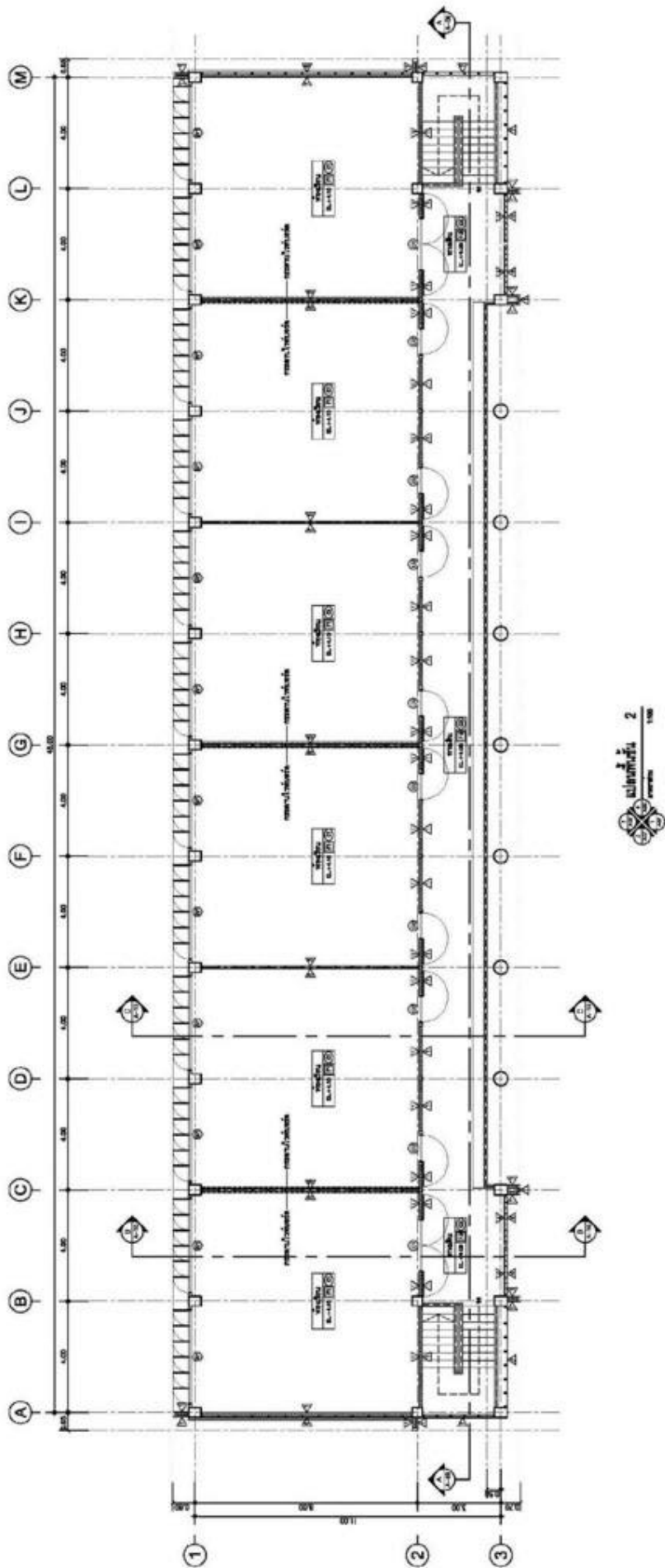

อาคารเรียน OBEC 106 ล. / 61

กรอบอาคาร 14.60 x 50.40 เมตร สูง 9.24 เมตร

ราคากลาง ปังบฯ 2565 เป็นเงิน 7,962,000 บาท

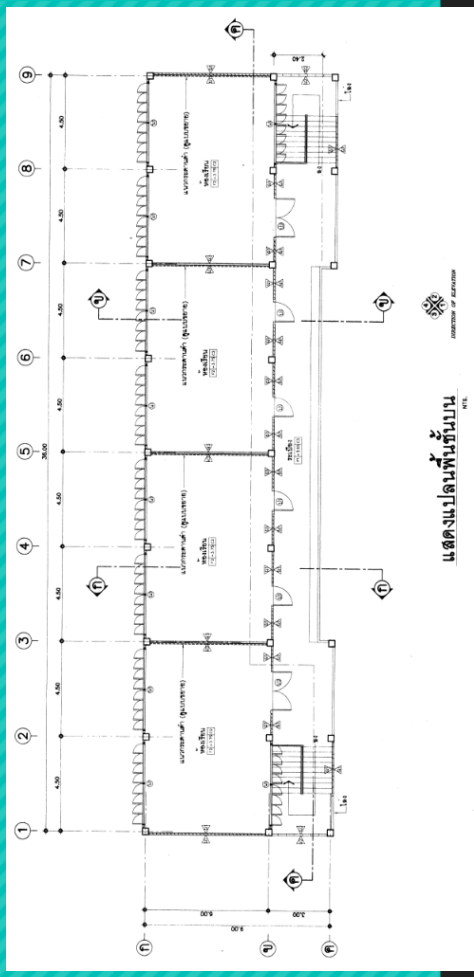
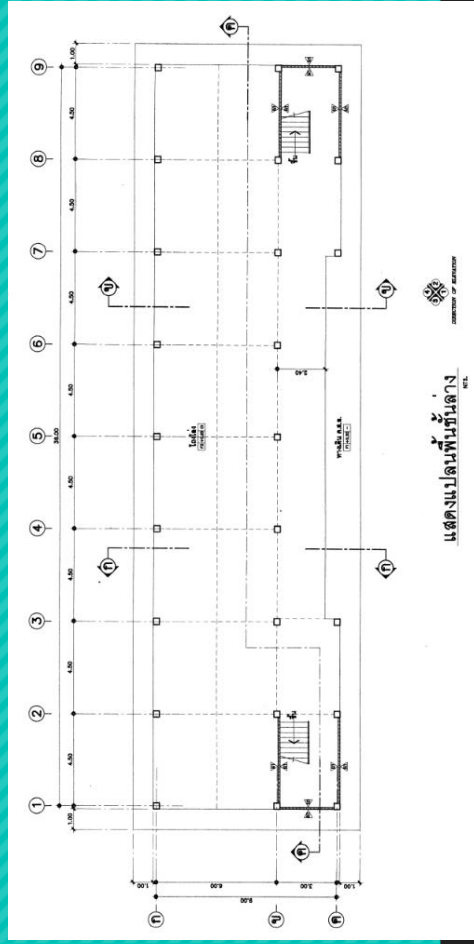

อาคารเรียน สปช. 105/29 ปรับปรุง อาคาร 2 ชั้น 4 ห้องเรียน ใต้ถุนโล่ง บันไดขึ้น 2 ข้าง

กรอบอาคาร 12.20 x 38.00 เมตร สูง 7.30 เมตร

ราคากลาง ینگบฯ 2565 เป็นเงิน 4,012,000 บาท

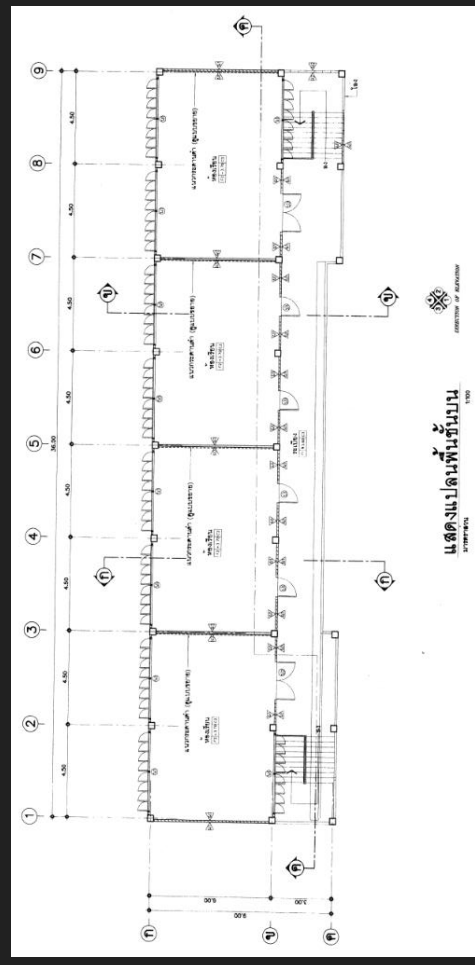
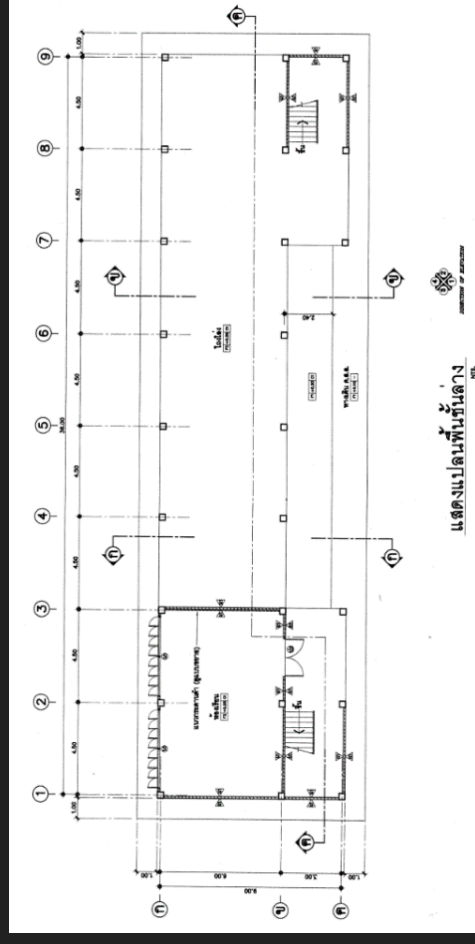

อาคารเรียน สปช. 105/29 ปรับปรุง อาคารเรียน 2 ชั้น 5 ห้องเรียน (ใต้ถุนโล่ง)

กรอบอาคาร 12.60 x 47.00 เมตร สูง 7.30 เมตร

ราคากลาง ปังบฯ 2565 เป็นเงิน 5,621,000 บาท

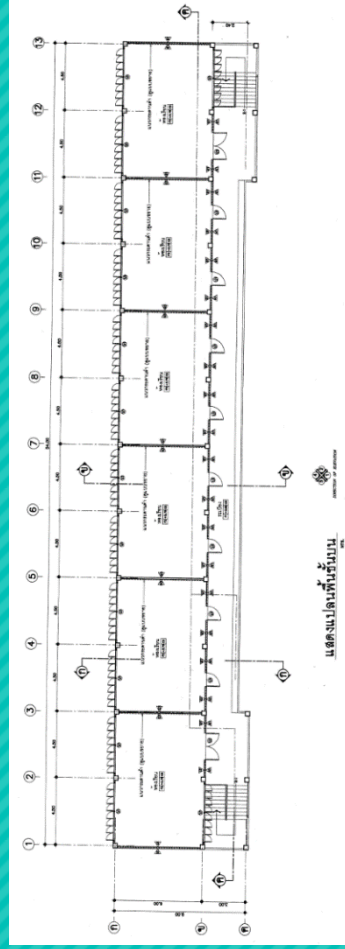
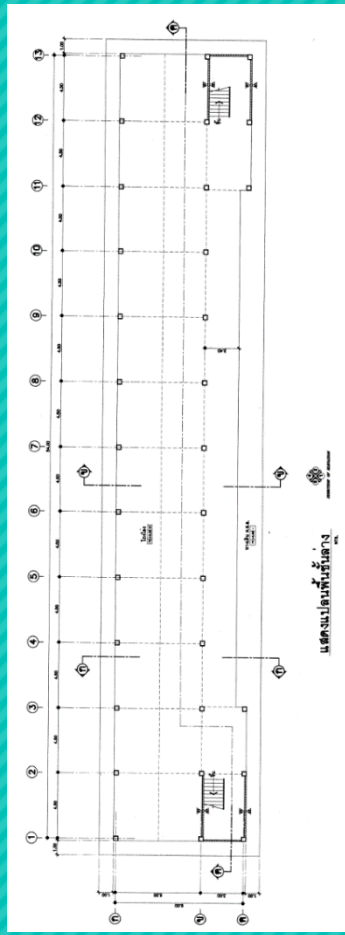
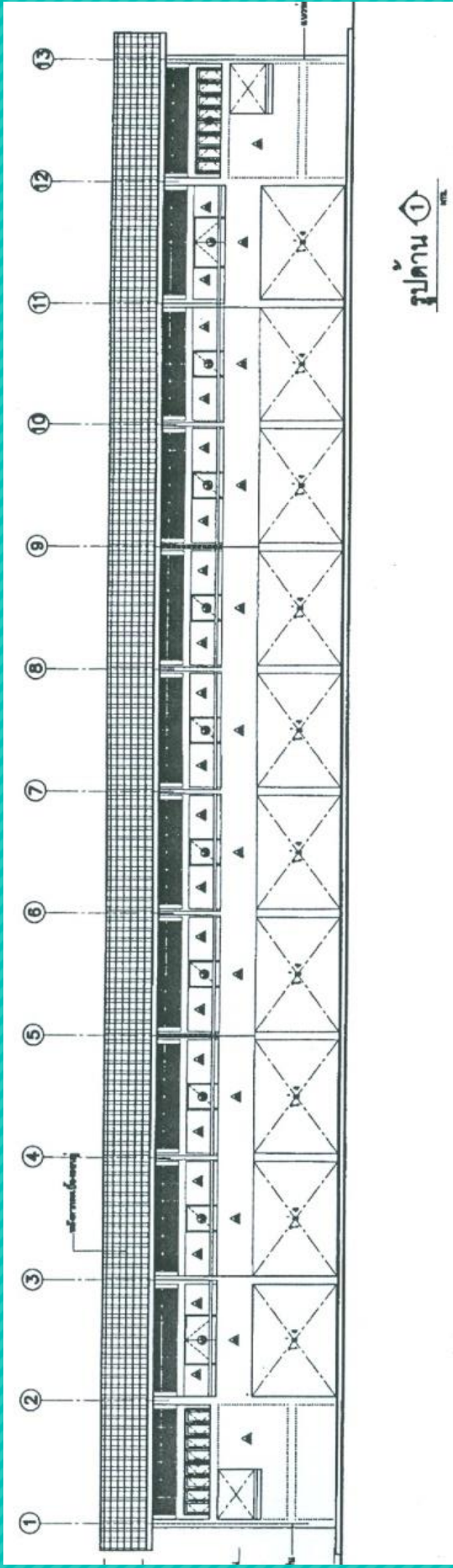

อาคารเรียน สปช. 105/29 ปรับปรุง อาคารเรียน 2 ชั้น 6 ห้องเรียน (ใต้ถุนโล่ง)

กรอบอาคาร 12.60 x 56.00 เมตร สูง 7.30 เมตร

ราคากลาง งบประมาณ 2565 เป็นเงิน 6,546,000 บาท

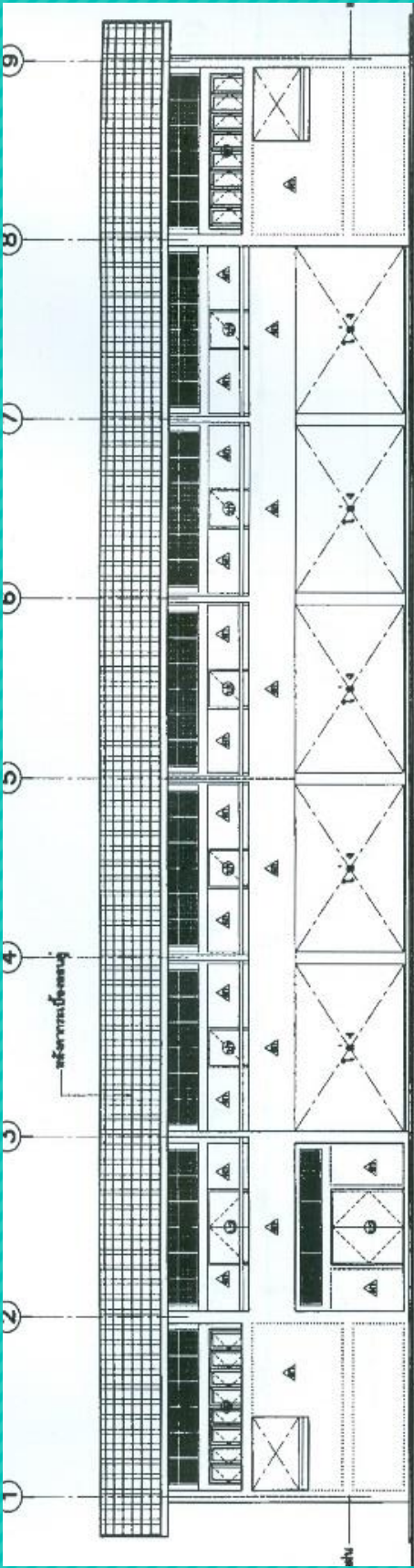

รูปด้าน ①

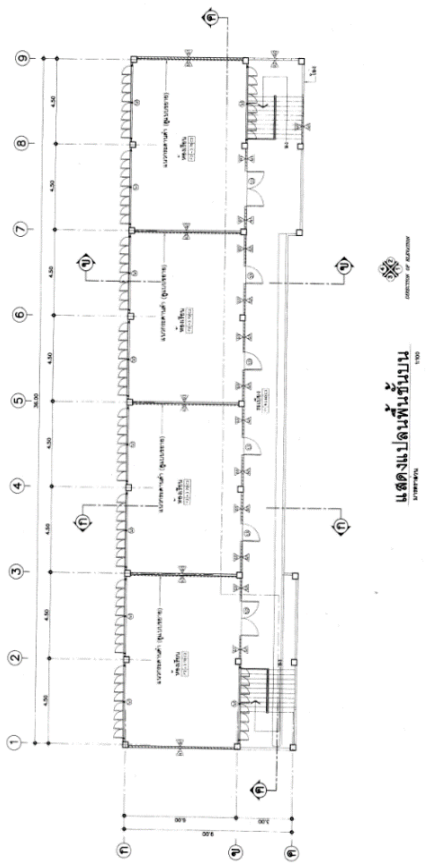
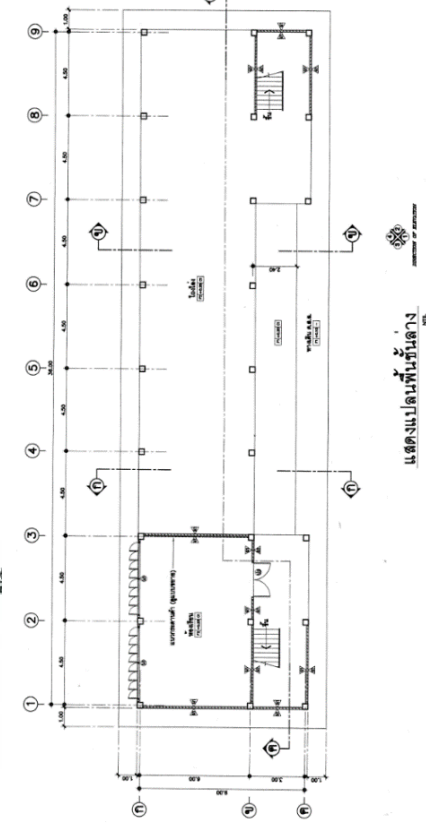

อาคารเรียน สปช. 105/29 ปรับปรุง อาคารเรียน 2 ชั้น 5 ห้องเรียน
(ชั้นล่าง 1 ห้อง ชั้นบน 4 ห้อง)

กรอบอาคาร 12.60 x 38.00 เมตร สูง 7.30 เมตร
ราคากลาง งบฯ 2565 เป็นเงิน 4,970,000 บาท

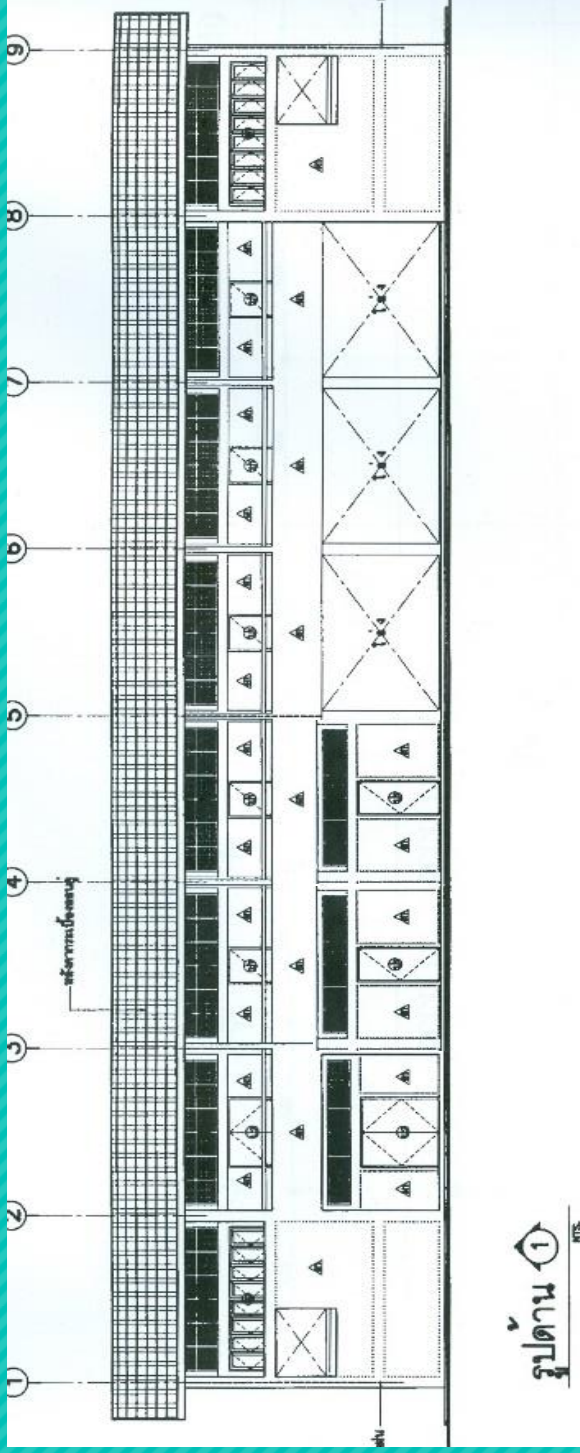

รูปด้าน 1

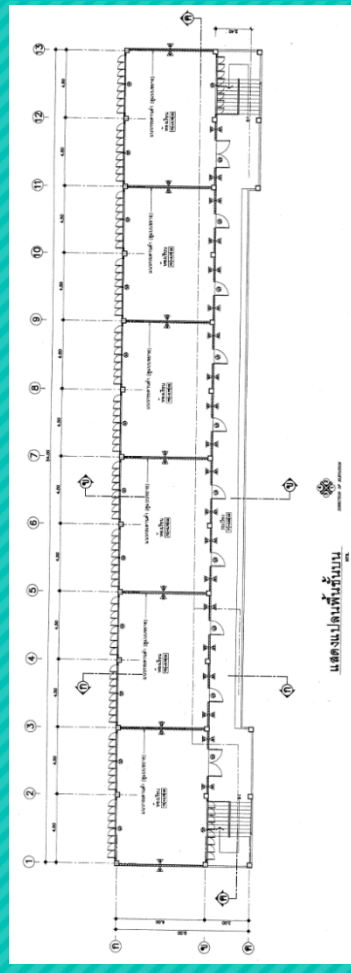
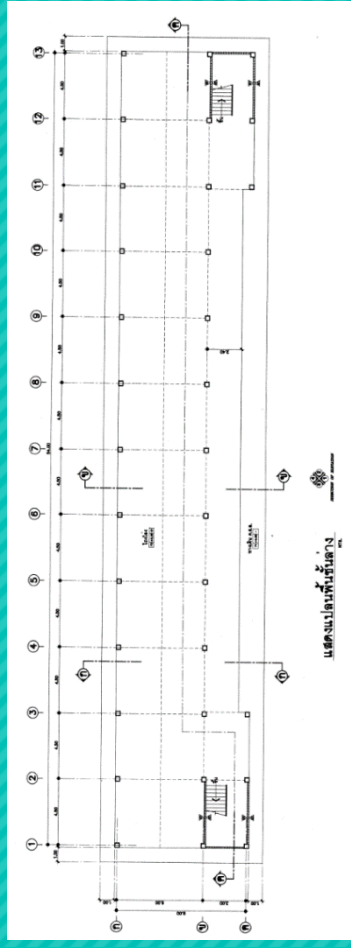

อาคารเรียน สปช. 105/29 ปรับปรุง อาคารเรียน 2 ชั้น 6 ห้องเรียน
(ชั้นล่าง 2 ห้อง ชั้นบน 4 ห้อง)

กรอบอาคาร 12.60 x 38.00 เมตร สูง 7.30 เมตร
ราคากลาง ปังบ 2565 เป็นเงิน 5,167,000 บาท

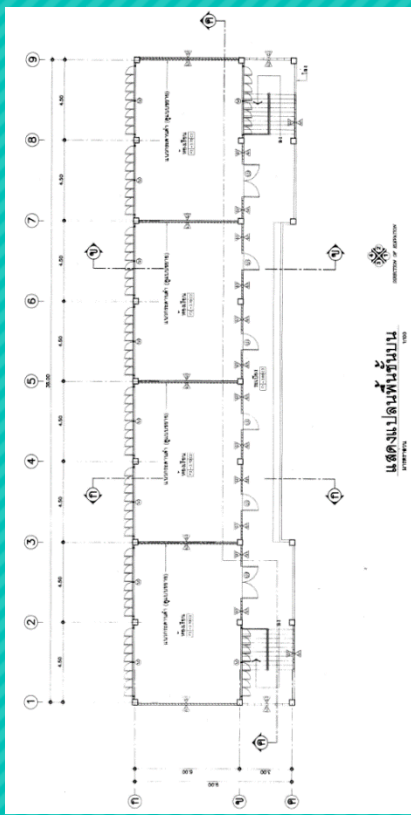
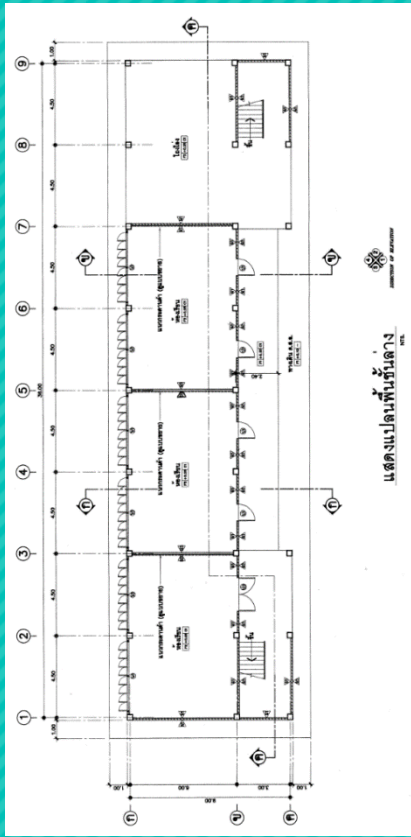
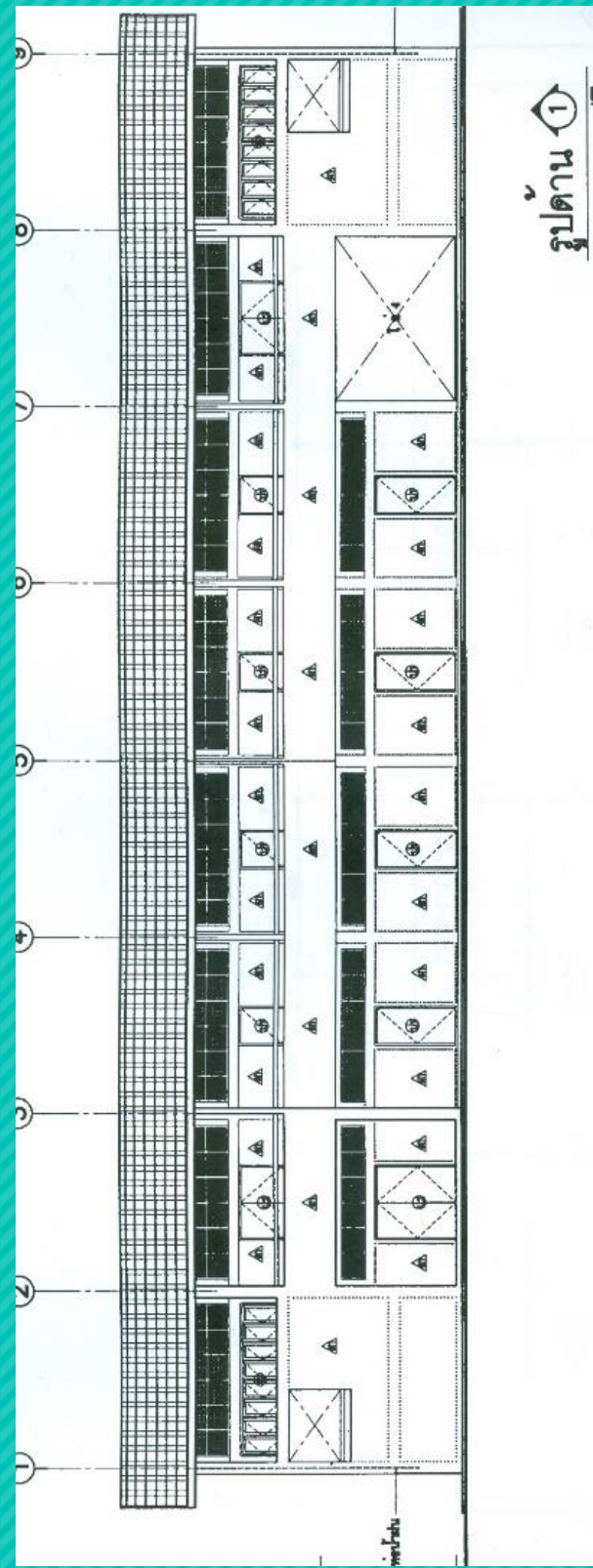

อาคารเรียน สปช. 105/29 ปรับปรุง อาคารเรียน 2 ชั้น 7 ห้องเรียน
(ชั้นล่าง 3 ห้อง ชั้นบน 4 ห้อง)

กรอบอาคาร 12.60 x 38.00 เมตร สูง 7.30 เมตร
ราคากลาง ปังบฯ 2565 เป็นเงิน 5,341,000 บาท

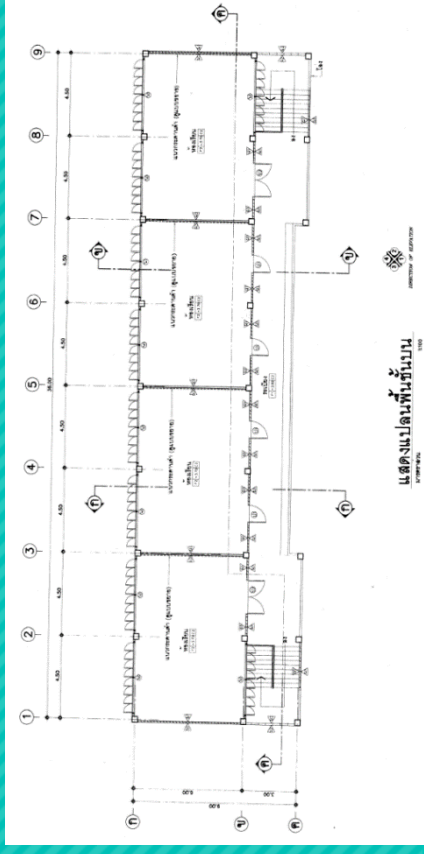
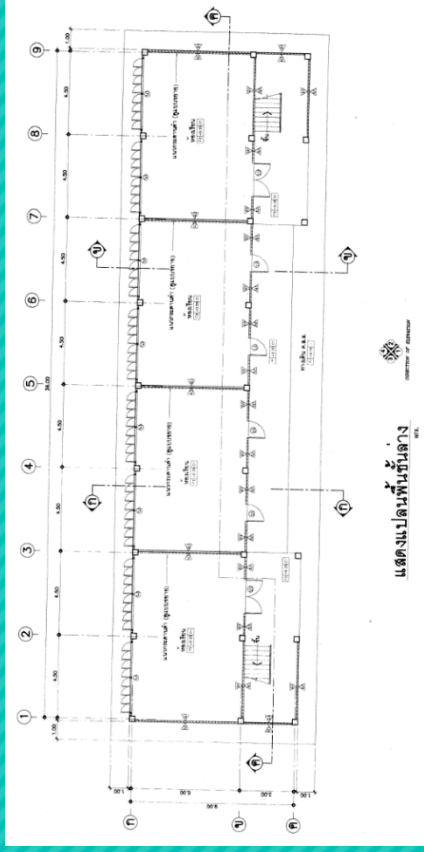

อาคารเรียน สปช. 105/29 ปรับปรุง อาคารเรียน 2 ชั้น 8 ห้องเรียน
(ชั้นล่าง 4 ห้อง ชั้นบน 4 ห้อง)

กรอบอาคาร 12.60 x 38.00 เมตร สูง 7.30 เมตร

ราคากลาง ปังบฯ 2565 เป็นเงิน 5,549,000 บาท

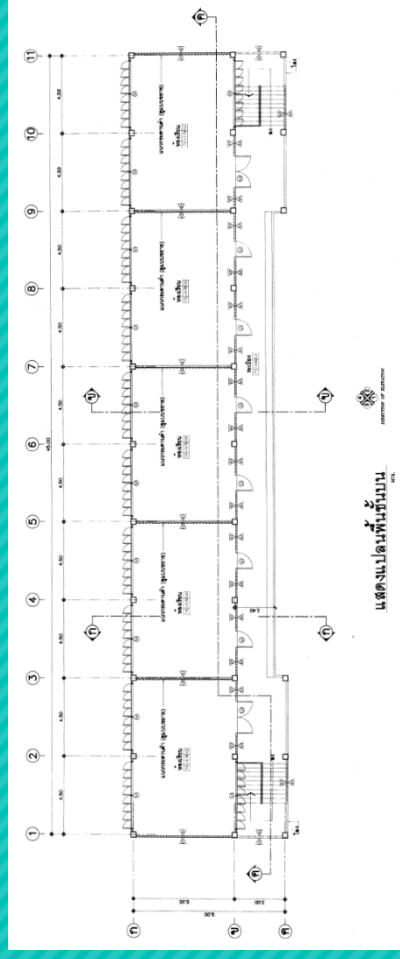
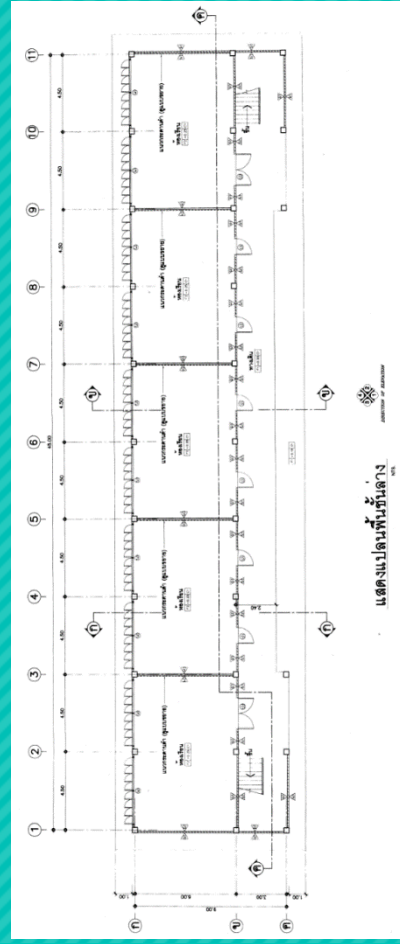
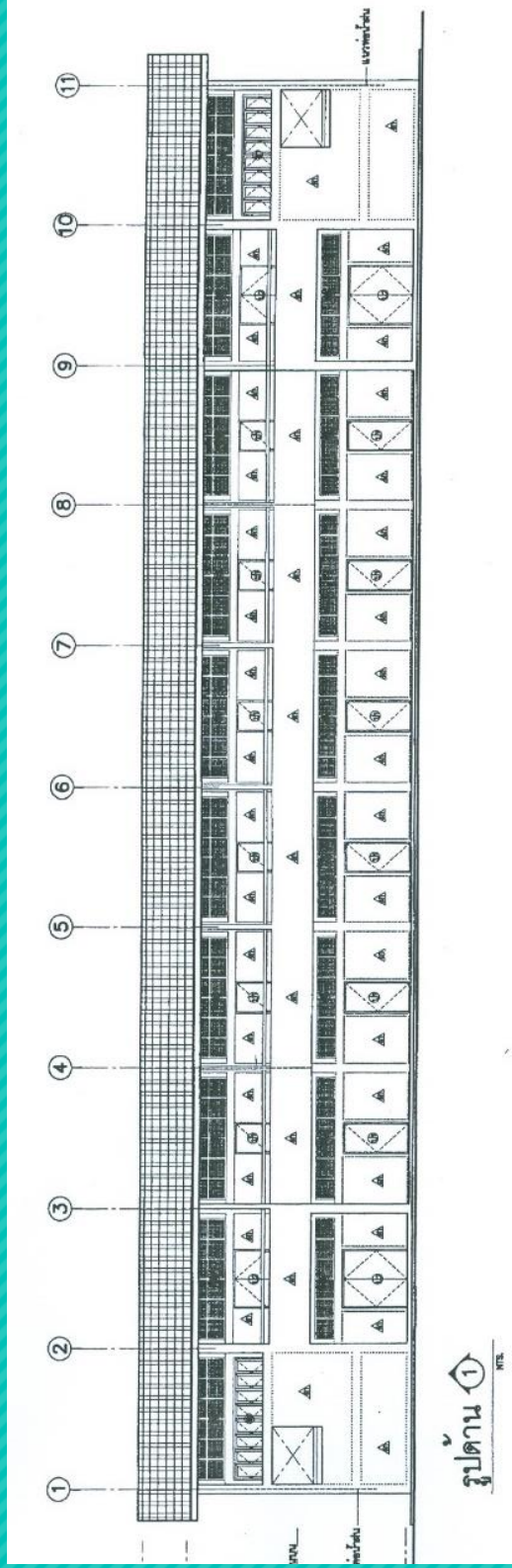

อาคารเรียน สปช. 105/29 ปรับปรุง อาคารเรียน 2 ชั้น 10 ห้องเรียน (ชั้นล่าง 5 ห้อง ชั้นบน 5 ห้อง)

ราคากลาง งบฯ 2565 เป็นเงิน 6,514,000 บาท

กรอบอาคาร 12.60 x 47.00 เมตร สูง 7.30 เมตร

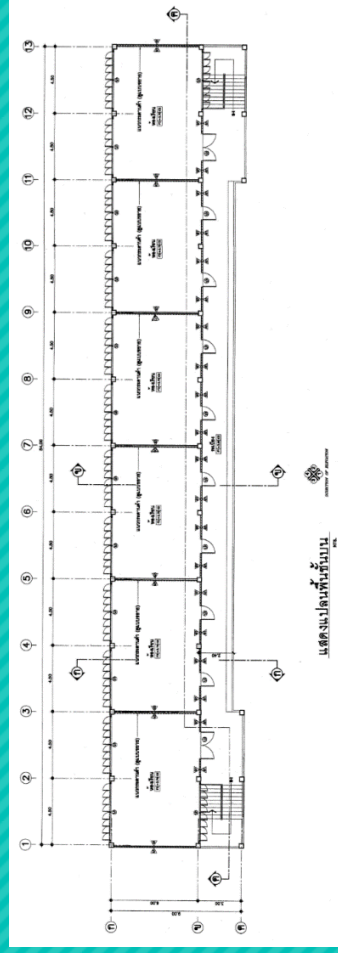
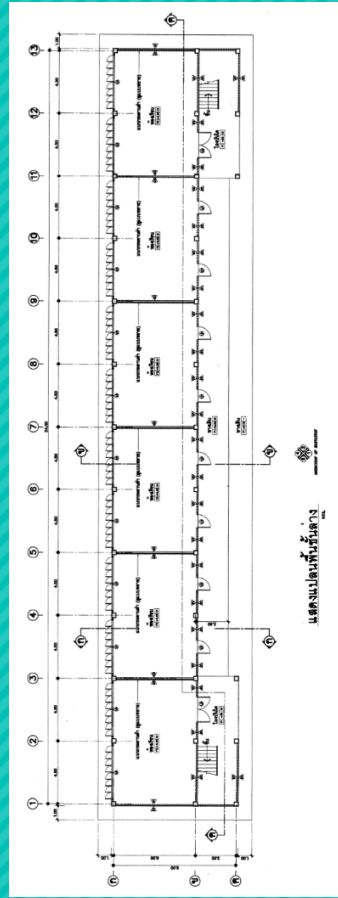
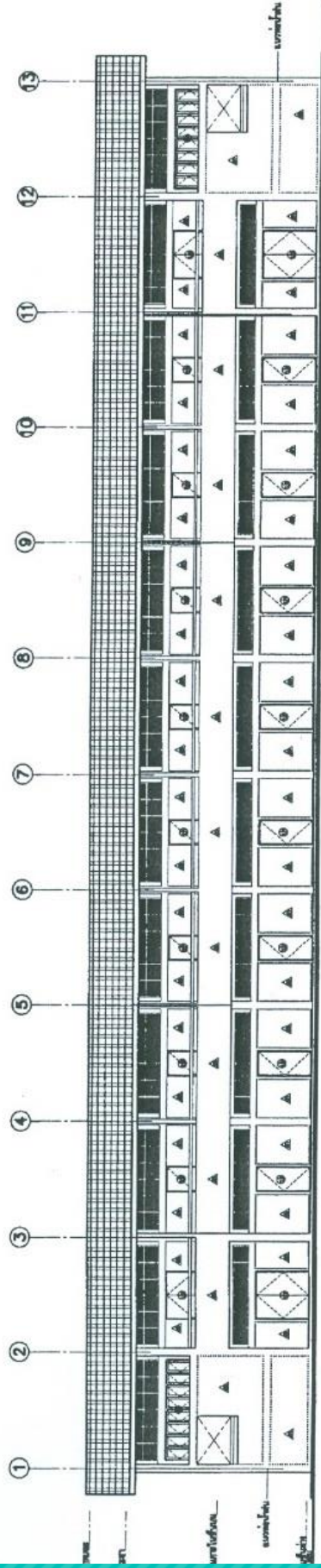

อาคารเรียน สปช. 105/29 ปรับปรุง อาคารเรียน 2 ชั้น 12 ห้องเรียน
(ชั้นล่าง 6 ห้อง ชั้นบน 6 ห้อง)

กรอบอาคาร 12.60 x 56.00 เมตร สูง 7.30 เมตร
ราคากลาง งบฯ 2565 เป็นเงิน 7,366,000 บาท



อาคารเรียน 105 ล/58 (ข) ตันแผ่นดินไหว 4 ห้องเรียน

กรอบอาคาร 12.20 x 38.00 เมตร สูง 7.30 เมตร

ราคากลาง ปังบฯ 2565 เป็นเงิน 7,344,000 บาท

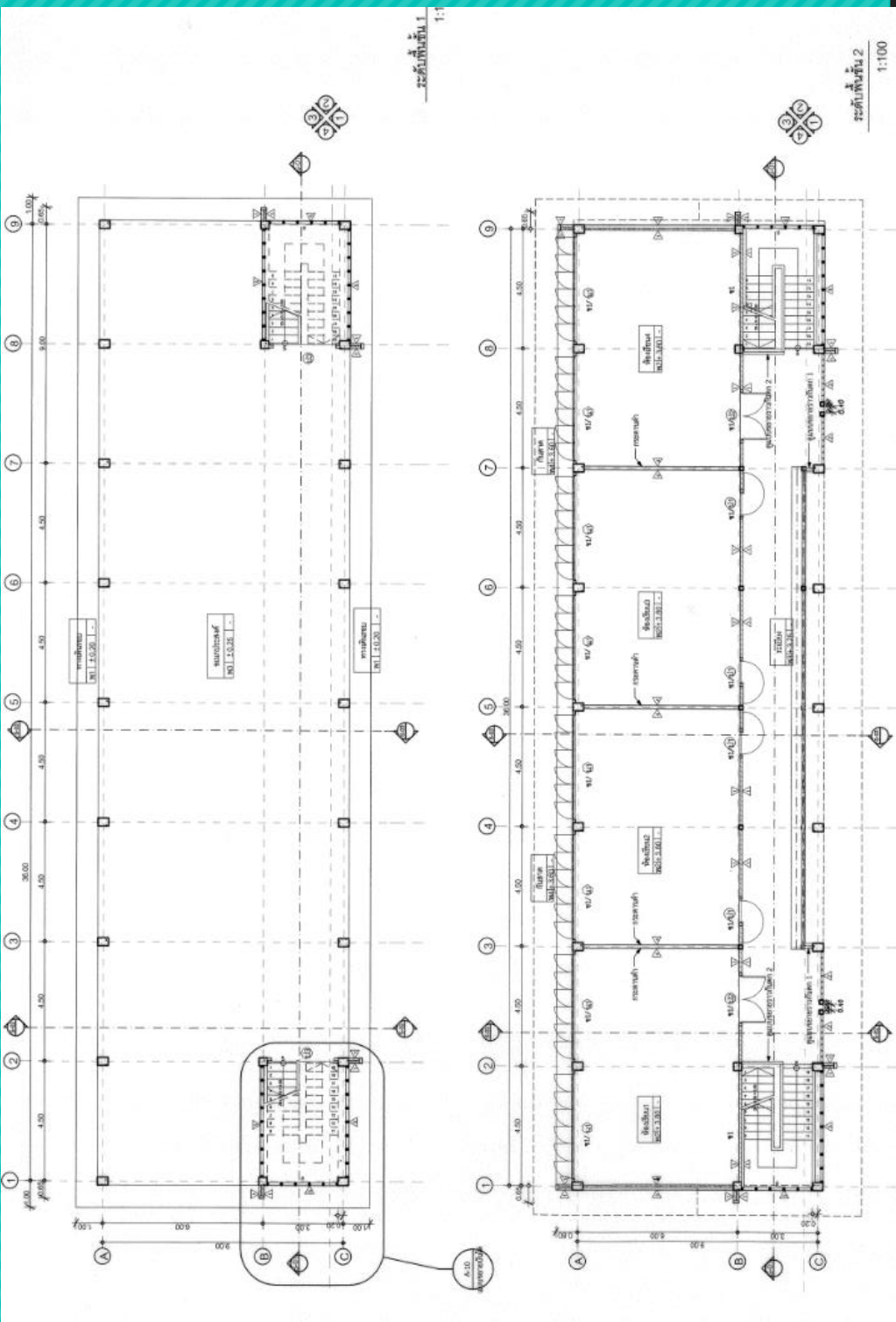

อาคารเรียน 105 ล/58 (ข) ตันแผ่นดินไหว 4 ห้องเรียน
 กรอบอาคาร 12.20 x 38.00 เมตร สูง 7.30 เมตร

ราคากลาง ปีงบประมาณ 2565 เป็นเงิน 7,344,000 บาท



อาคารเรียน 105 ล/58 (ข) ด้านแผ่นดินไหว 5 ห้องเรียน

กรอบอาคาร 12.20 x 38.00 เมตร สูง 7.30 เมตร

ราคากลาง งบประมาณ 2565 เป็นเงิน 8,656,000 บาท

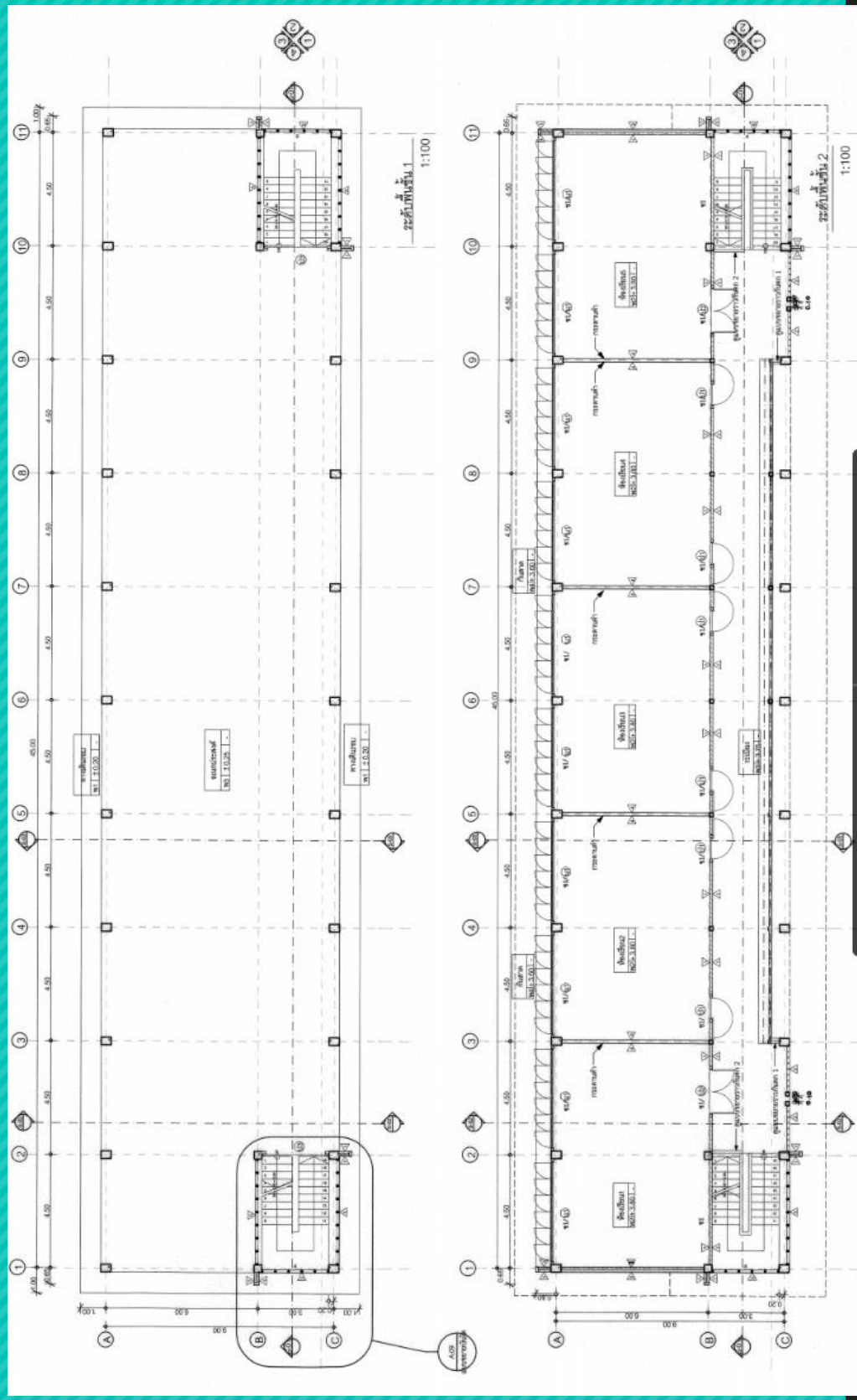

อาคารเรียน 105 ล/58 (ข) ตันแผ่นดินไหว 5 ห้องเรียน
กรอบอาคาร 12.20 x 38.00 เมตร สูง 7.30 เมตร

ราคากลาง ปีงบประมาณ 2565 เป็นเงิน 8,656,000 บาท



อาคารเรียน สปช. 2/28 ปรับปรุง 3 ชั้น 15 ห้องเรียน

กรอบอาคาร 13.85 x 52.10 เมตร สูง 11.45 เมตร

ราคากลาง ینگฯ 2565 เป็นเงิน 10,011,000 บาท

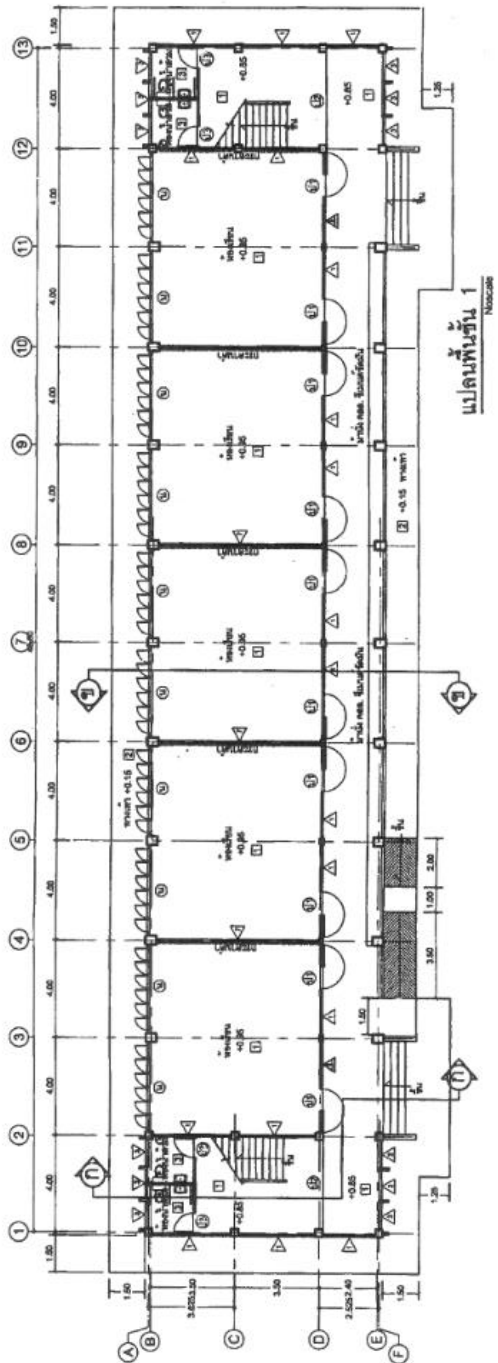
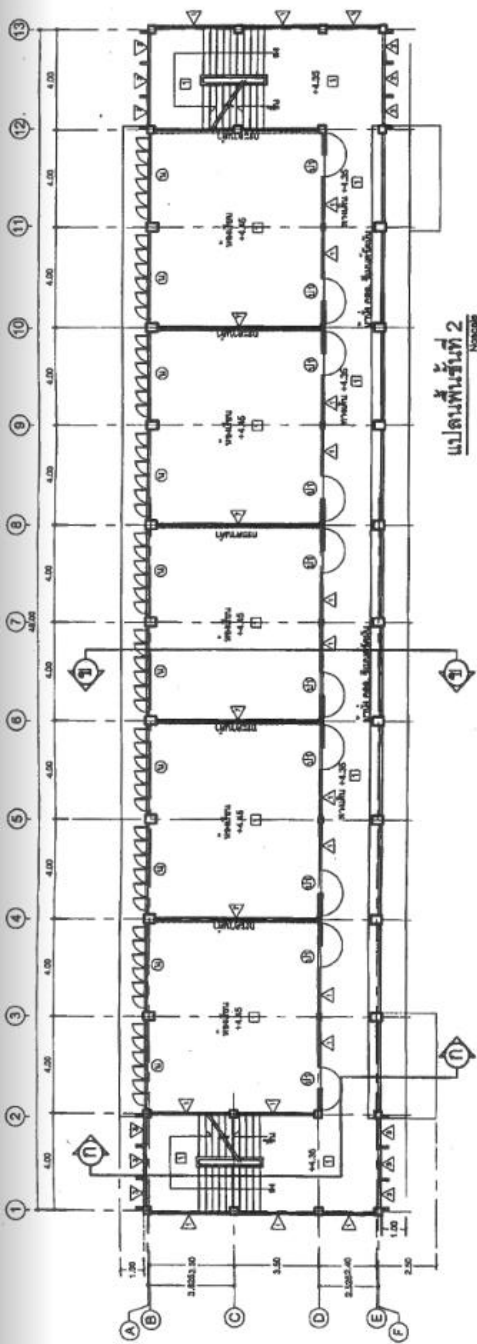

อาคารเรียน สปช. 2/28 ปรับปรุง 3 ชั้น 15 ห้องเรียน

กรอบอาคาร 13.85 x 52.10 เมตร สูง 11.45 เมตร

ราคากลาง งบฯ 2565 เป็นเงิน 10,011,000 บาท



อาคารเรียน 108 ล./59-ก และ อาคารเรียน 108 ล./59-ข
(ในเขตแผ่นดินไหว)

กรอบอาคาร 14.50 x 72.00 เมตร สูง 7.95 เมตร

ราคากลาง ฝั่งบฯ 2565 (ก) เป็นเงิน 14,178,000 บาท

ราคากลาง ฝั่งบฯ 2565 (ข) เป็นเงิน 14,601,000 บาท

อาคารเรียน 108 ล./59-ก และ อาคารเรียน 108 ล./59-ข

(ในเขตแผ่นดินไหว)

กรอบอาคาร 14.50 x 72.00 เมตร สูง 7.95 เมตร

ราคากลาง ปีงบประมาณ 2565 (ก) เป็นเงิน 14,178,000 บาท

ราคากลาง ปีงบประมาณ 2565 (ข) เป็นเงิน 14,601,000 บาท

แปลนชั้นล่าง 1:150

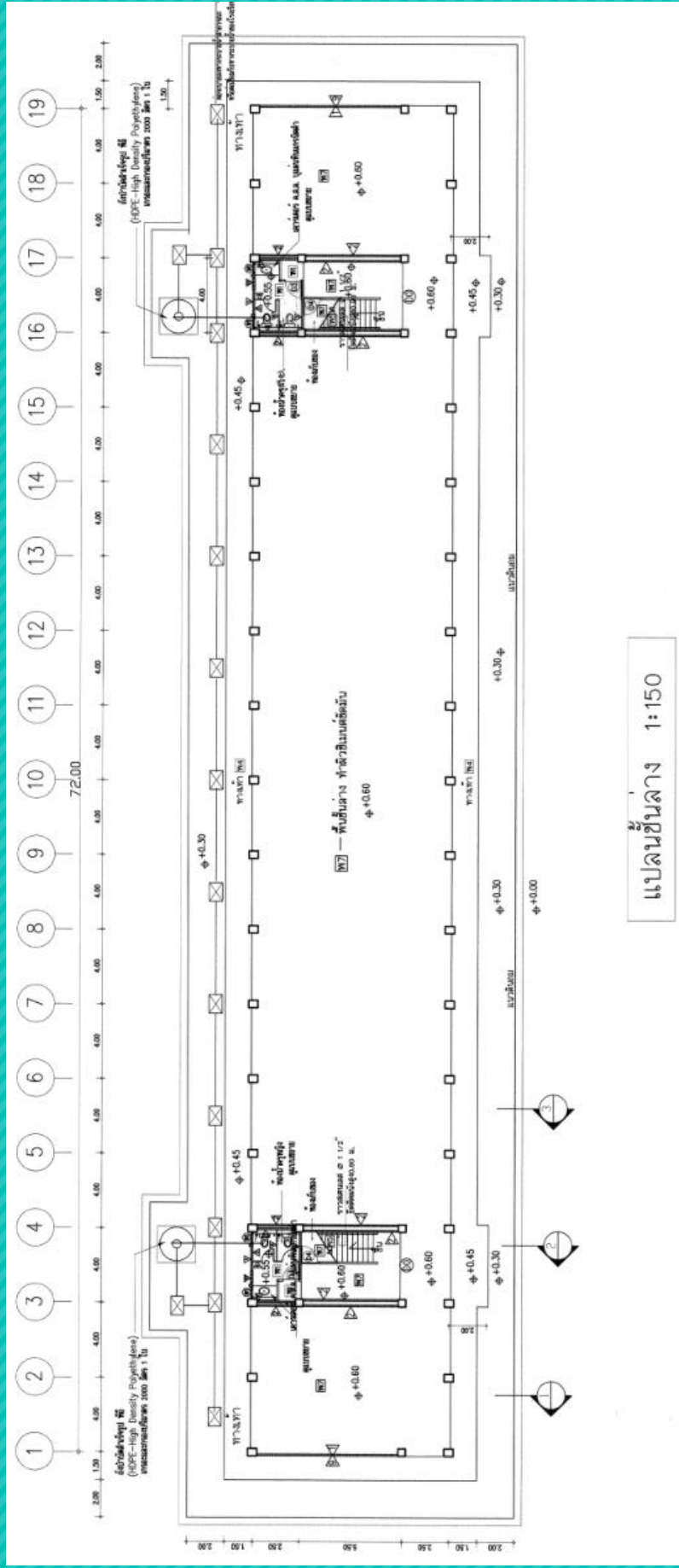

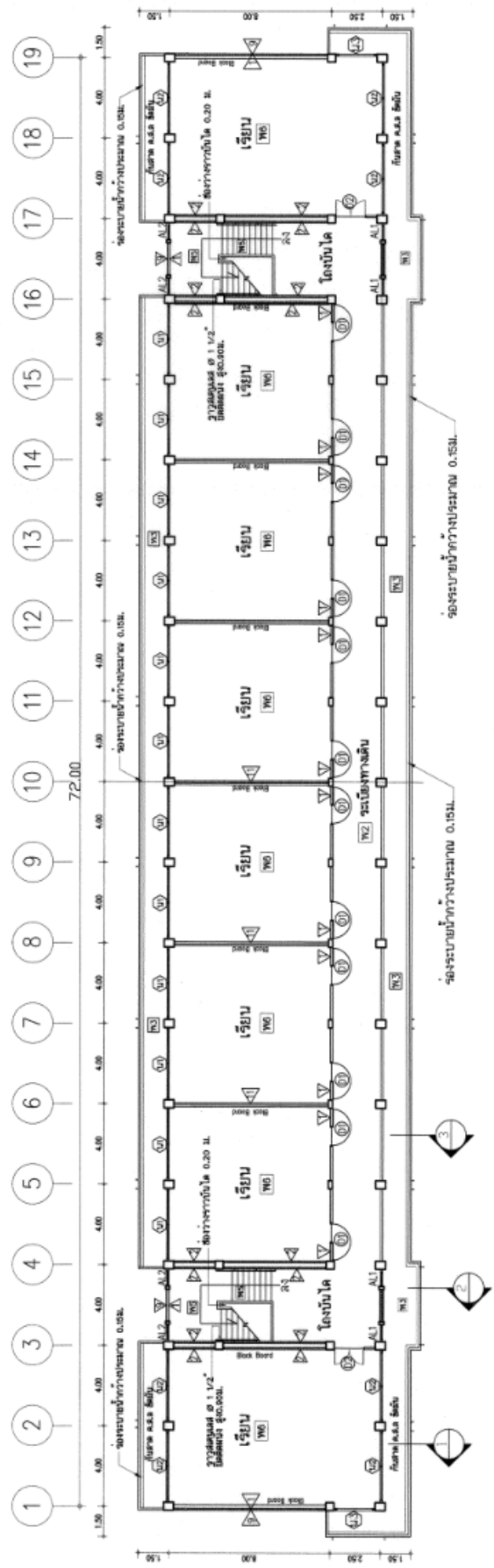

แปลนชั้นที่ 2 1/150

อาคารเรียน 108 ล./59-ก และ อาคารเรียน 108 ล./59-ข

(ในเขตแผ่นดินไหว)

กรอบอาคาร 14.50 x 72.00 เมตร สูง 7.95 เมตร
 ราคากลาง ปังบฯ 2565 (ก) เป็นเงิน 14,178,000 บาท
 ราคากลาง ปังบฯ 2565 (ข) เป็นเงิน 14,601,000 บาท



อาคารเรียน 212 ล./57-ก และ อาคารเรียน 212 ล./57-ข

สำหรับก่อสร้างในเขตแผ่นดินไหว

กรอบอาคาร 14.90 x 68.40 เมตร สูง 11.90 เมตร

ราคากลาง ปังบฯ 2565 (ก) เป็นเงิน 18,989,000 บาท

ราคากลาง ปังบฯ 2565 (ข) เป็นเงิน 19,451,000 บาท

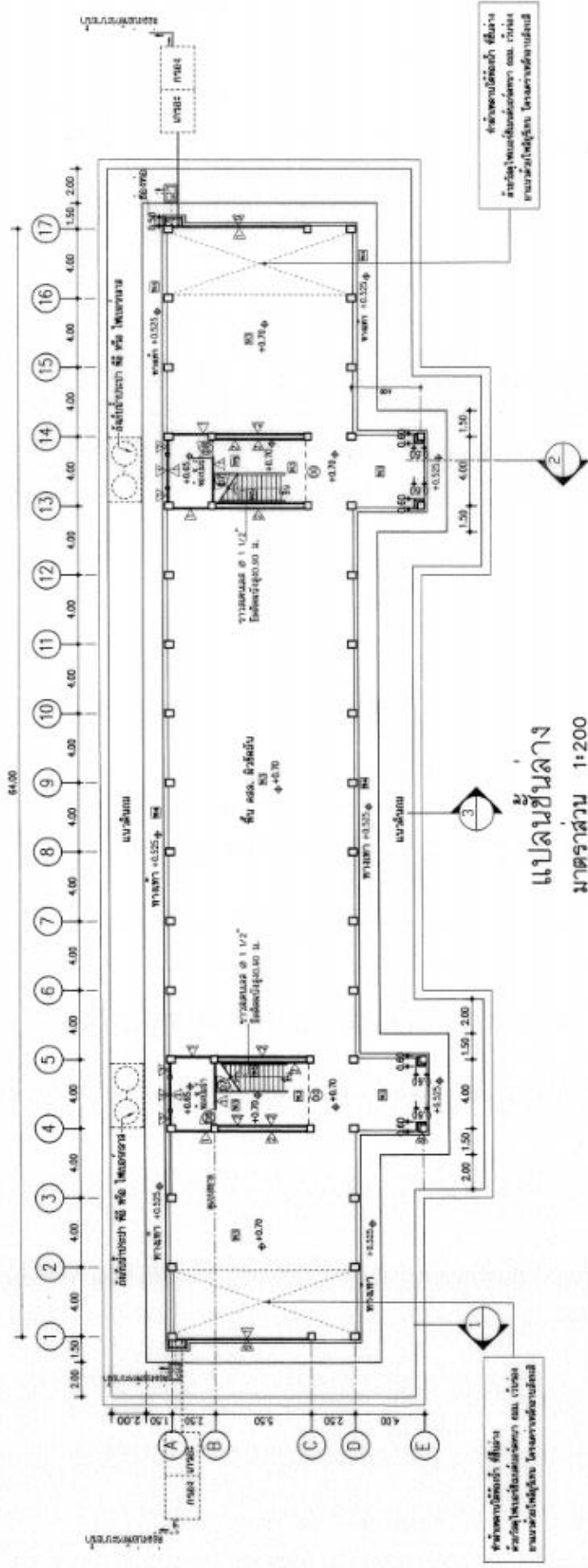

อาคารเรียน 212 ล./57-ก และ อาคารเรียน 212 ล./57-ข

สำหรับก่อสร้างในเขตแผ่นดินไหว

กรอบอาคาร 14.90 x 68.40 เมตร สูง 11.90 เมตร
 ราคากลาง ปังบฯ 2565 (ก) เป็นเงิน 18,989,000 บาท
 ราคากลาง ปังบฯ 2565 (ข) เป็นเงิน 19,451,000 บาท

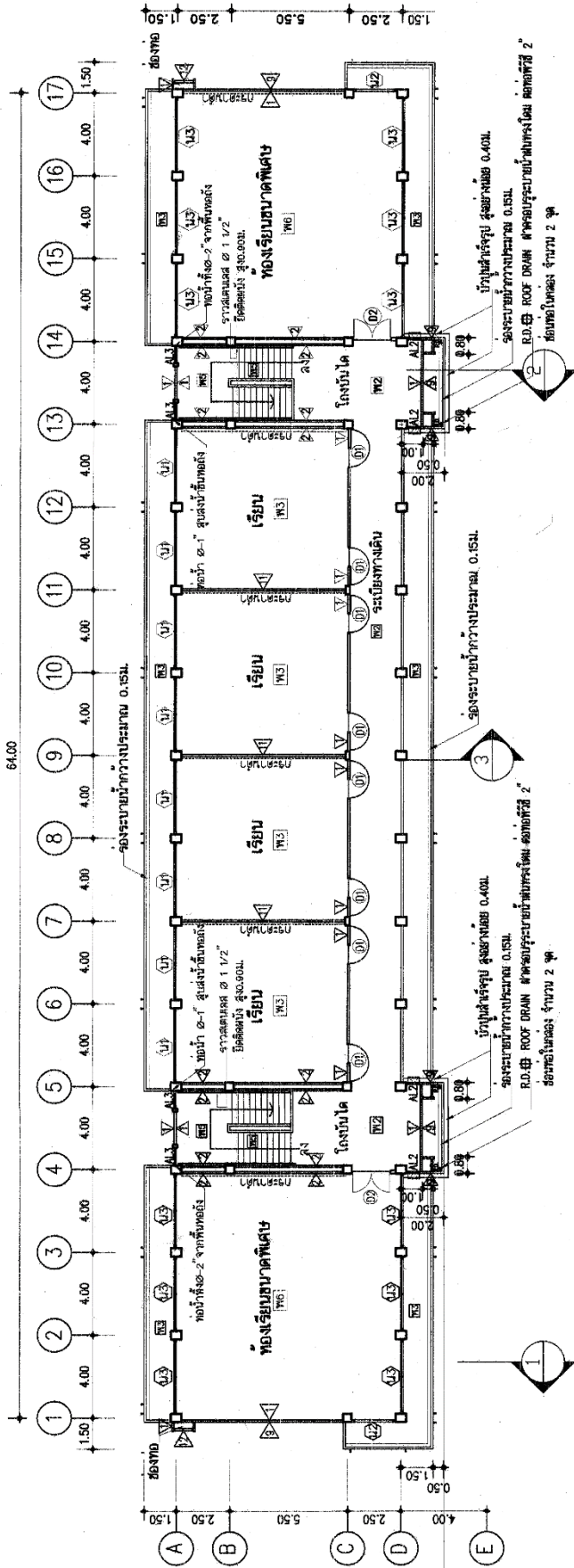

แปลนชั้นที่ 3
 มาตรฐาน 1:200

อาคารเรียน 212 ล./57-ก และ อาคารเรียน 212 ล./57-ข

สำหรับก่อสร้างในเขตแผ่นดินไหว
 กรอบอาคาร 14.90 x 68.40 เมตร สูง 11.90 เมตร
 ราคาถาก ปังบฯ 2565 (ก) เป็นเงิน 18,989,000 บาท
 ราคาถาก ปังบฯ 2565 (ข) เป็นเงิน 19,451,000 บาท



ภาพส่วนเสด็จสิทธิ์ ของสำนักงานคณะกรรมการการศึกษาขั้นพื้นฐาน

อาคารเรียน 216 ล./57-ก และ อาคารเรียน 216 ล./57-ข

สำหรับก่อสร้างในเขตแผ่นดินไหว

กรอบอาคาร 14.90 x 84.40 เมตร สูง 11.90 เมตร

ราคากลาง ปังบฯ 2565 (ก) เป็นเงิน 22,703,000 บาท

ราคากลาง ปังบฯ 2565 (ข) เป็นเงิน 23,333,000 บาท

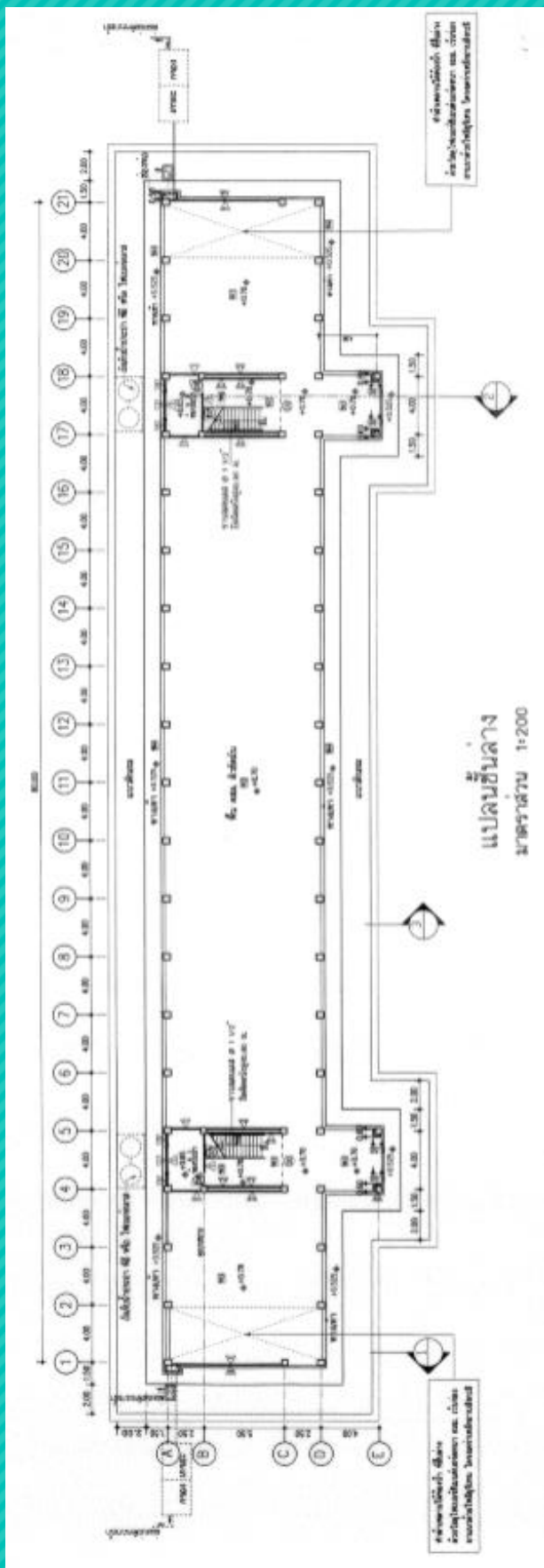

อาคารเรียน 216 ล./57-ก และ อาคารเรียน 216 ล./57-ข

สำหรับก่อสร้างในเขตแผ่นดินไหว

กรอบอาคาร 14.90 x 84.40 เมตร สูง 11.90 เมตร

ราคากลาง ฝั่งฯ 2565 (ก) เป็นเงิน 22,703,000 บาท

ราคากลาง ฝั่งฯ 2565 (ข) เป็นเงิน 23,333,000 บาท

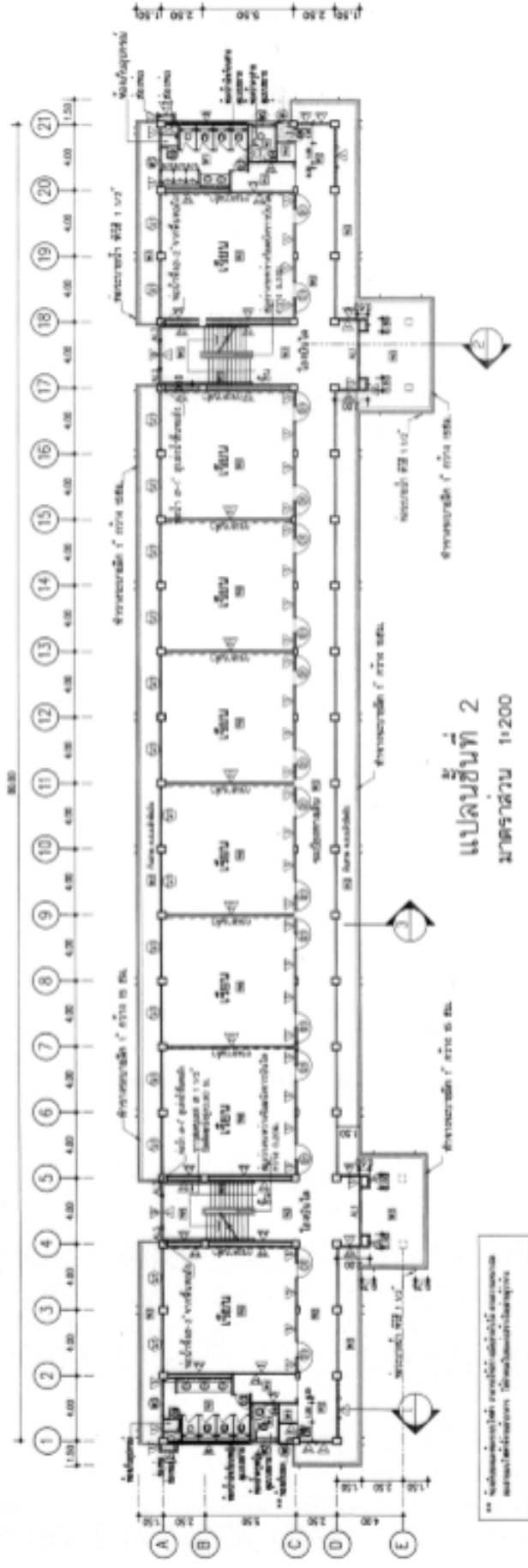

อาคารเรียน 216 ล./57-ก และ อาคารเรียน 216 ล./57-ข

สำหรับก่อสร้างในเขตแผ่นดินไหว

กรอบอาคาร 14.90 x 84.40 เมตร สูง 11.90 เมตร
 ราคากลาง ปีงบประมาณ 2565 (ก) เป็นเงิน 22,703,000 บาท
 ราคากลาง ปีงบประมาณ 2565 (ข) เป็นเงิน 23,333,000 บาท

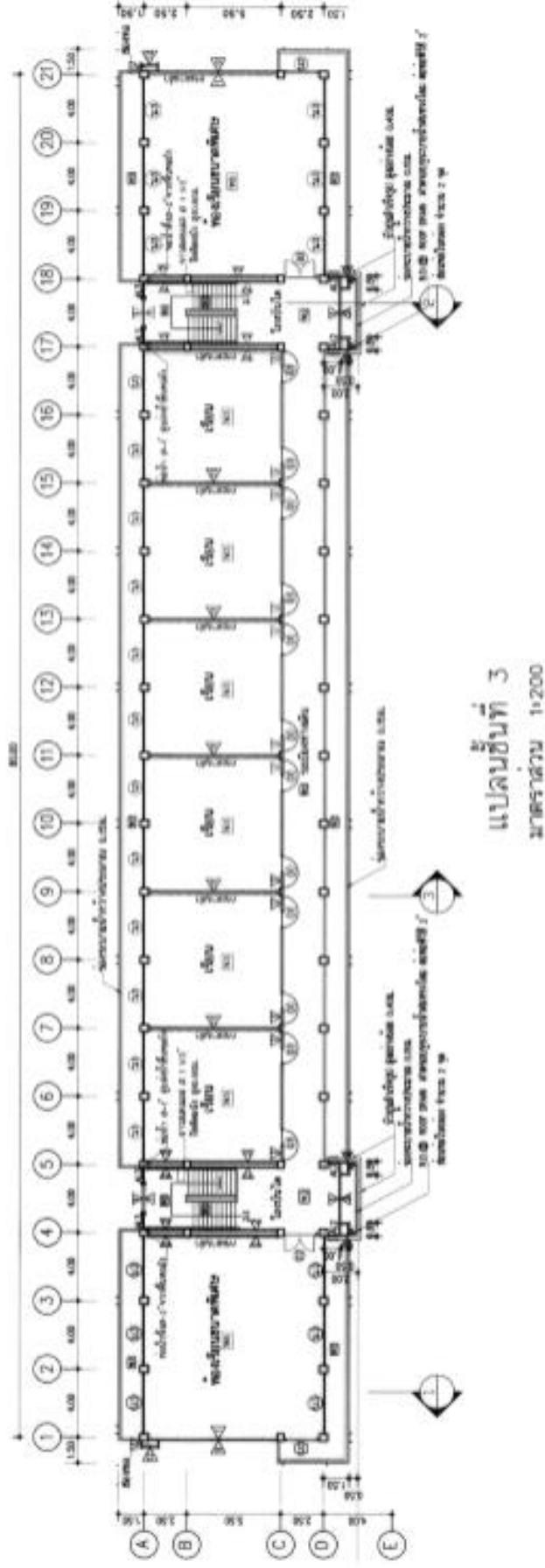

อาคารเรียน 216 ล./57-ก และ อาคารเรียน 216 ล./57-ข

สำหรับก่อสร้างในเขตแผ่นดินไหว

กรอบอาคาร 14.90 x 84.40 เมตร สูง 11.90 เมตร

ราคากลาง ingsบฯ 2565 (ก) เป็นเงิน 22,703,000 บาท

ราคากลาง ingsบฯ 2565 (ข) เป็นเงิน 23,333,000 บาท



อาคารเรียน 318ล./55-ก นอกเขตแผ่นดินไหว

และ อาคารเรียน 318 ล./55-ข ในเขตแผ่นดินไหว

กรอบอาคาร 14.90 x 68.40 เมตร สูง 15.40 เมตร
ราคากลาง ปังบฯ 2565 (ก) เป็นเงิน 23,953,000 บาท
ราคากลาง ปังบฯ 2565 (ข) เป็นเงิน 24,883,000 บาท

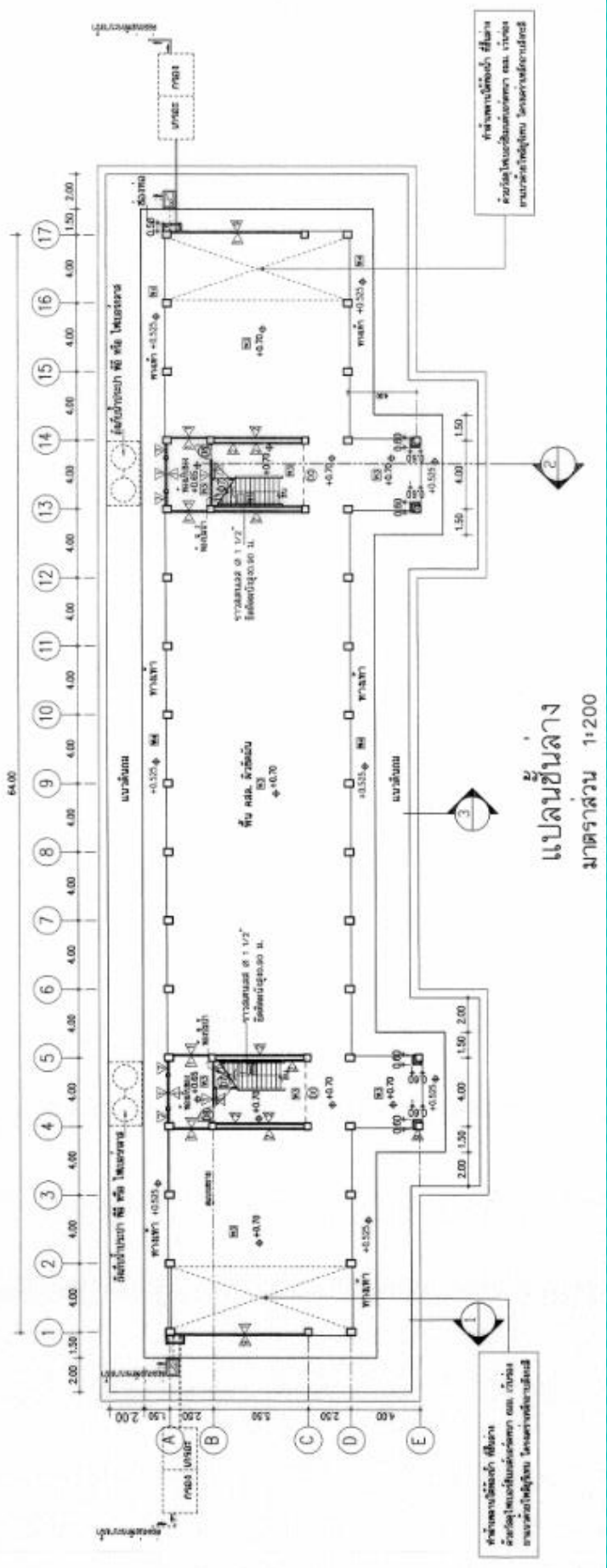

อาคารเรียน 318ล./55-ก นอกเขตแผ่นดินไหว

และ อาคารเรียน 318 ล./55-ข ในเขตแผ่นดินไหว

กรอบอาคาร 14.90 x 68.40 เมตร สูง 15.40 เมตร

ราคากลาง ings 2565 (ก) เป็นเงิน 23,953,000 บาท

ราคากลาง ings 2565 (ข) เป็นเงิน 24,883,000 บาท

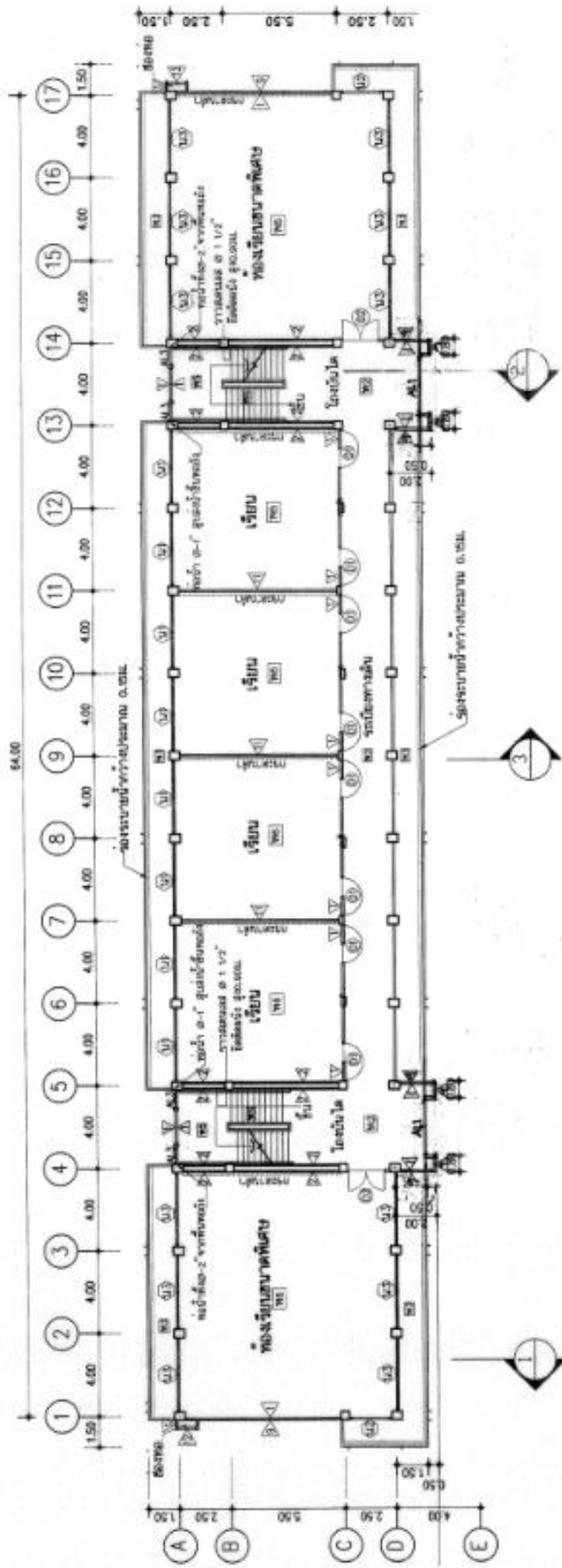

แปลนชั้นที่ 3
 มาตรฐาน 1:200

อาคารเรียน 318ล./55-ก นอกเขตแผ่นดินไหว

และ อาคารเรียน 318 ล./55-ข ในเขตแผ่นดินไหว

- กรอบอาคาร 14.90 x 68.40 เมตร สูง 15.40 เมตร
- ราคากลาง ینگบฯ 2565 (ก) เป็นเงิน 23,953,000 บาท
- ราคากลาง ینگบฯ 2565 (ข) เป็นเงิน 24,883,000 บาท

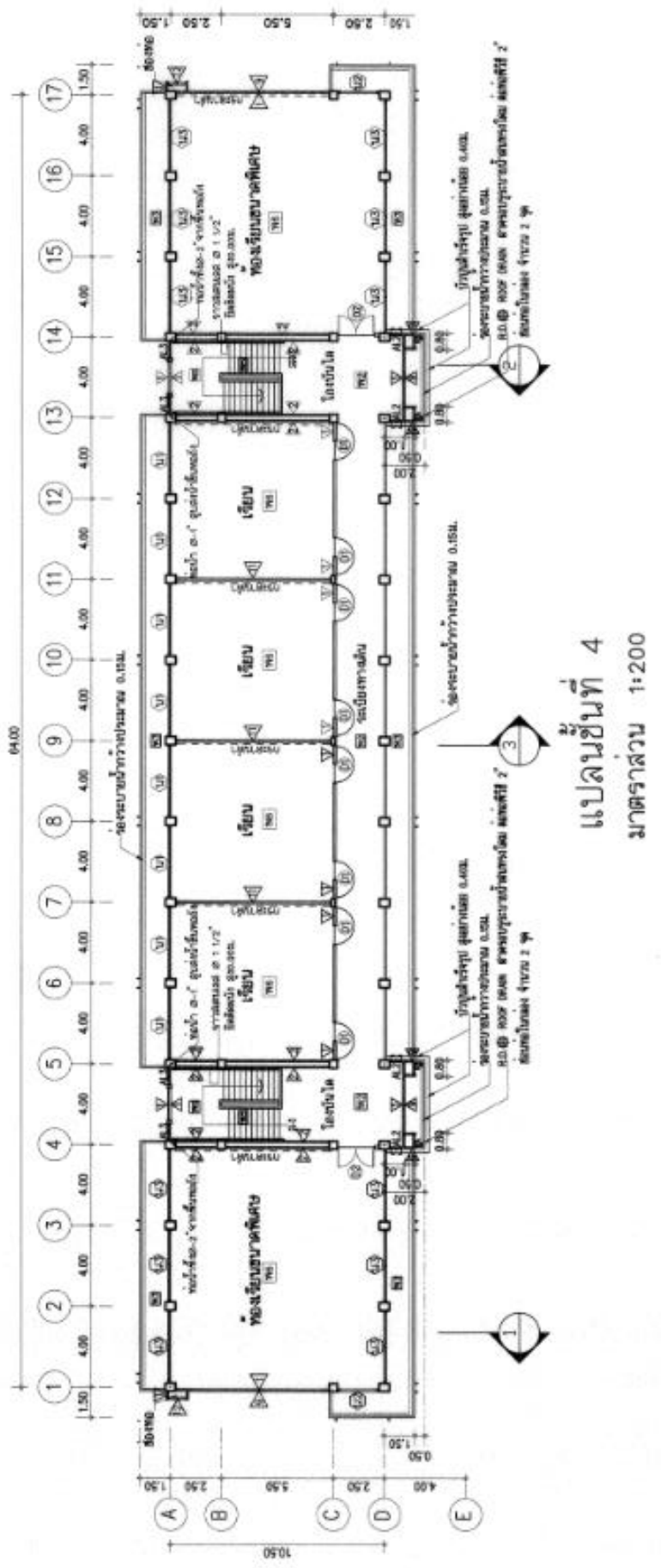

อาคารเรียน 318ล./55-ก นอกเขตแผ่นดินไหว
 และ อาคารเรียน 318 ล./55-ข ในเขตแผ่นดินไหว

กรอบอาคาร 14.90 x 68.40 เมตร สูง 15.40 เมตร
 ราคากลาง ปิงบฯ 2565 (ก) เป็นเงิน 23,953,000 บาท
 ราคากลาง ปิงบฯ 2565 (ข) เป็นเงิน 24,883,000 บาท



อาคารเรียน 324ล./55-ก นอกเขตแผ่นดินไหว

และ อาคารเรียน 324 ล./55-ข เขตแผ่นดินไหว
 กรอบอาคาร 14.90 x 84.40 เมตร สูง 15.40 เมตร
 ราคากลาง ปังบฯ 2565 (ก) เป็นเงิน 28,647,000 บาท
 ราคากลาง ปังบฯ 2565 (ข) เป็นเงิน 29,470,000 บาท

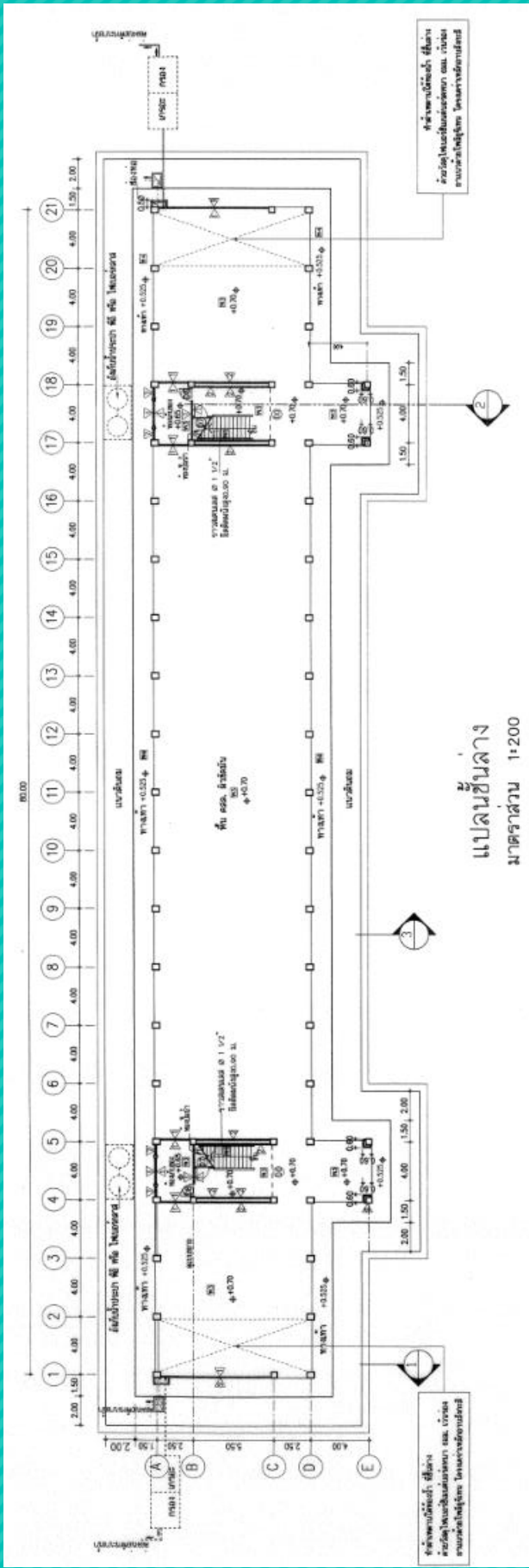

อาคารเรียน 324ล./55-ก นอกเขตแผ่นดินไหว
และ อาคารเรียน 324 ล./55-ข เขตแผ่นดินไหว
กรอบอาคาร 14.90 x 84.40 เมตร สูง 15.40 เมตร
ราคากลาง ปังบฯ 2565 (ก) เป็นเงิน 28,647,000 บาท
ราคากลาง ปังบฯ 2565 (ข) เป็นเงิน 29,470,000 บาท

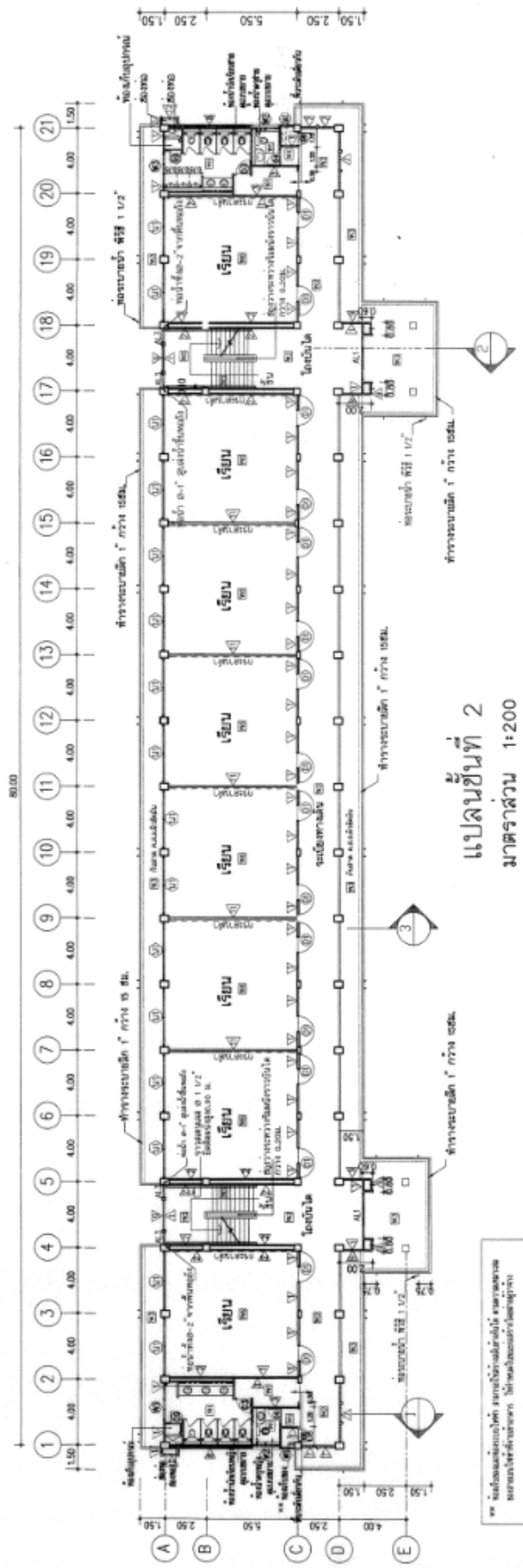

แปลนชั้นที่ 2
มาตราส่วน 1:200

อาคารเรียน 324ล./55-ก นอกเขตแผ่นดินไหว

และ อาคารเรียน 324 ล./55-ข เขตแผ่นดินไหว

กรอบอาคาร 14.90 x 84.40 เมตร สูง 15.40 เมตร

ราคากลาง ings 2565 (ก) เป็นเงิน 28,647,000 บาท

ราคากลาง ings 2565 (ข) เป็นเงิน 29,470,000 บาท

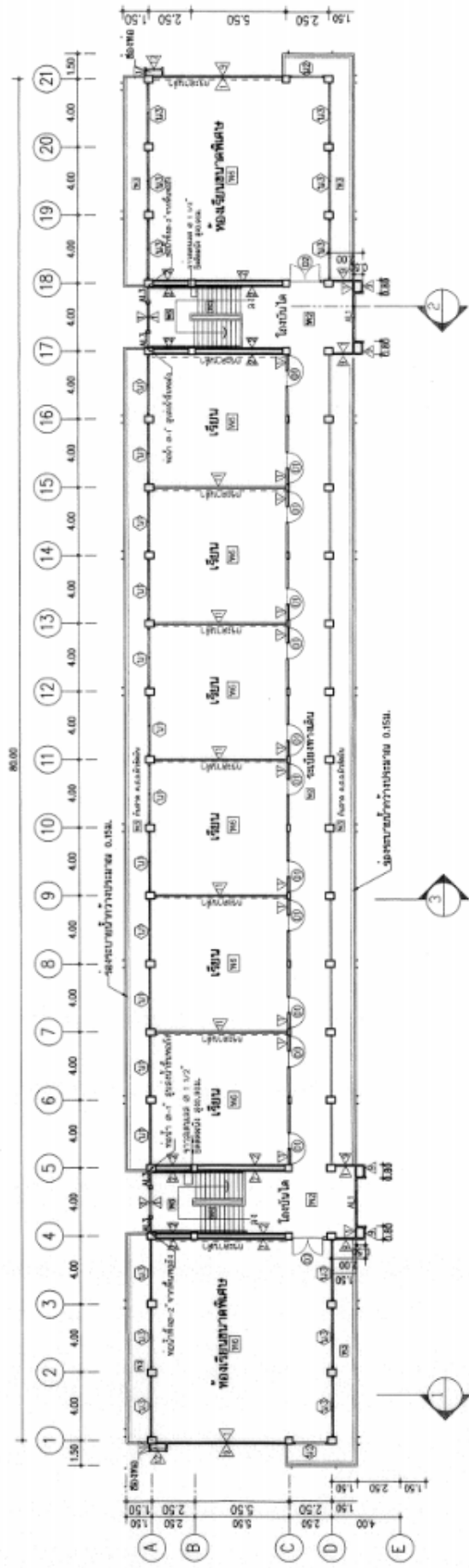

*** ข้อมูลและรายละเอียด กรุณาใช้ร่วมกับแบบแปลนอาคารและ
 มาตรฐานที่เกี่ยวข้องจาก ไม้พิมพ์แบบสถาปัตย์

แปลนชั้นที่ 3
 มาตรฐาน 1:200

อาคารเรียน 324ล./55-ก นอกเขตแผ่นดินไหว

และ อาคารเรียน 324 ล./55-ข เขตแผ่นดินไหว

กรอบอาคาร 14.90 x 84.40 เมตร สูง 15.40 เมตร

ราคากลาง ings 2565 (ก) เป็นเงิน 28,647,000 บาท

ราคากลาง ings 2565 (ข) เป็นเงิน 29,470,000 บาท

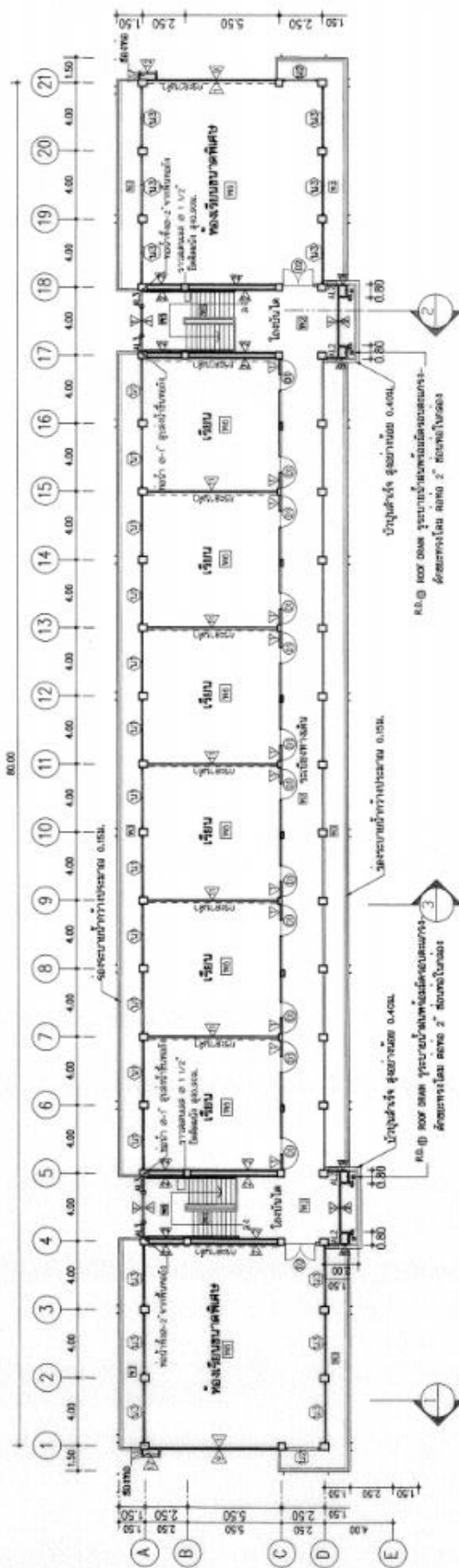

แปลนชั้นที่ 4
มาตราส่วน 1:200

อาคารเรียน 324ล./55-ก เขตแผ่นดินไหว และ อาคารเรียน 324 ล./55-ข เขตแผ่นดินไหว

กรอบอาคาร 14.90 x 84.40 เมตร สูง 15.40 เมตร
 ราคากลาง ปังบฯ 2565 (ก) เป็นเงิน 28,647,000 บาท
 ราคากลาง ปังบฯ 2565 (ข) เป็นเงิน 29,470,000 บาท

อาคารอเนกประสงค์ โรงอาหาร หอประชุม ห้องสมุด

กลุ่มออกแบบและก่อสร้าง สำนักงานคณะกรรมการการศึกษาขั้นพื้นฐาน



สปช. 201/26

กรอบอาคาร 14.00 x 22.00 เมตร สูง 3.70 เมตร

ราคากลาง ینگฯ 2565 เป็นเงิน 1,200,800 บาท

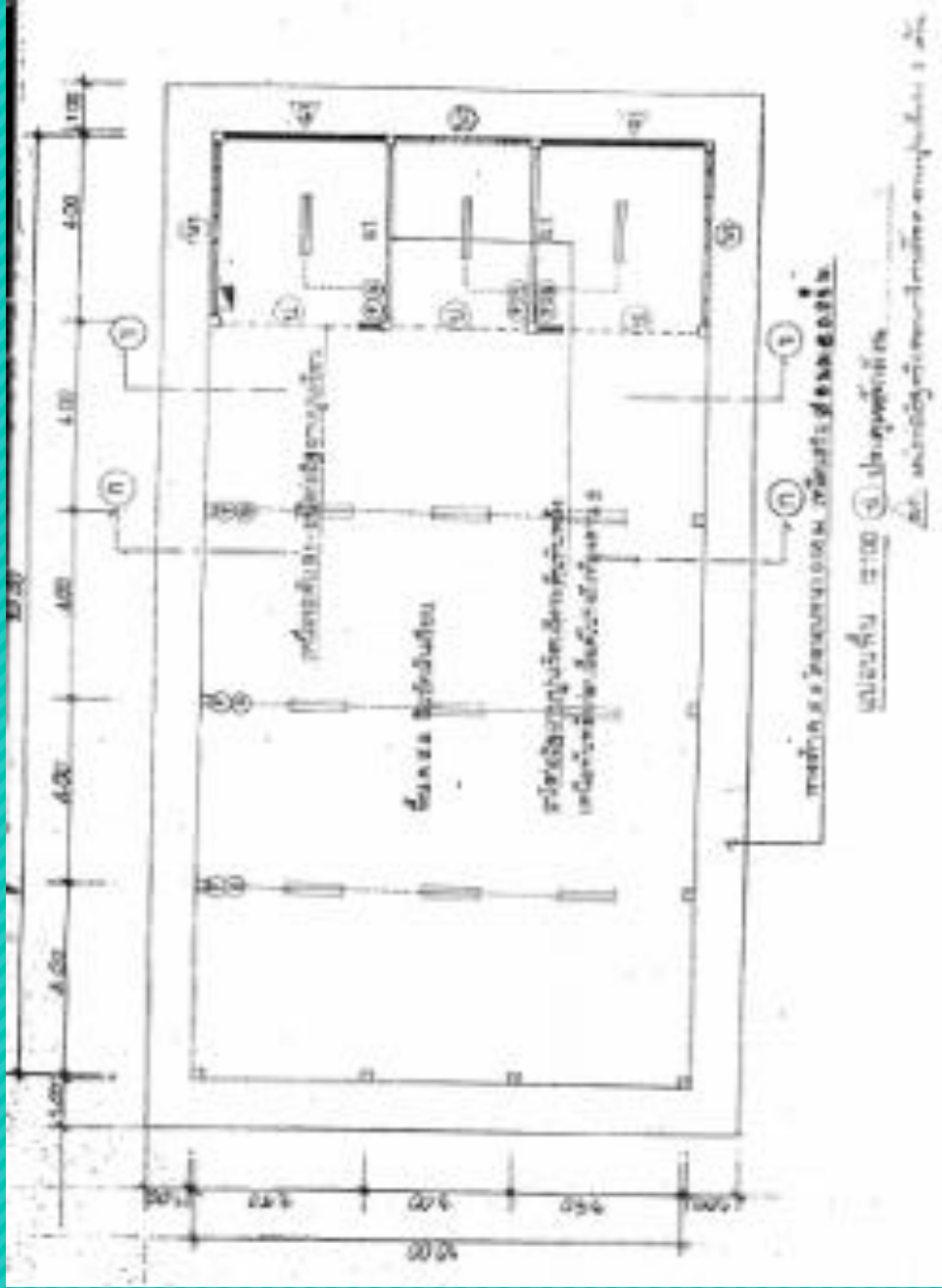

สปช. 201/26

กรอบอาคาร 14.00 x 22.00 เมตร สูง 3.70 เมตร
 ราคากลาง ปังฯ 2565 เป็นเงิน 1,200,800 บาท



สปช. 202/26

กรอบอาคาร 13.20 x 14.00 เมตร สูง 3.70 เมตร
ราคากลาง งบฯ 2565 เป็นเงิน 896,800 บาท

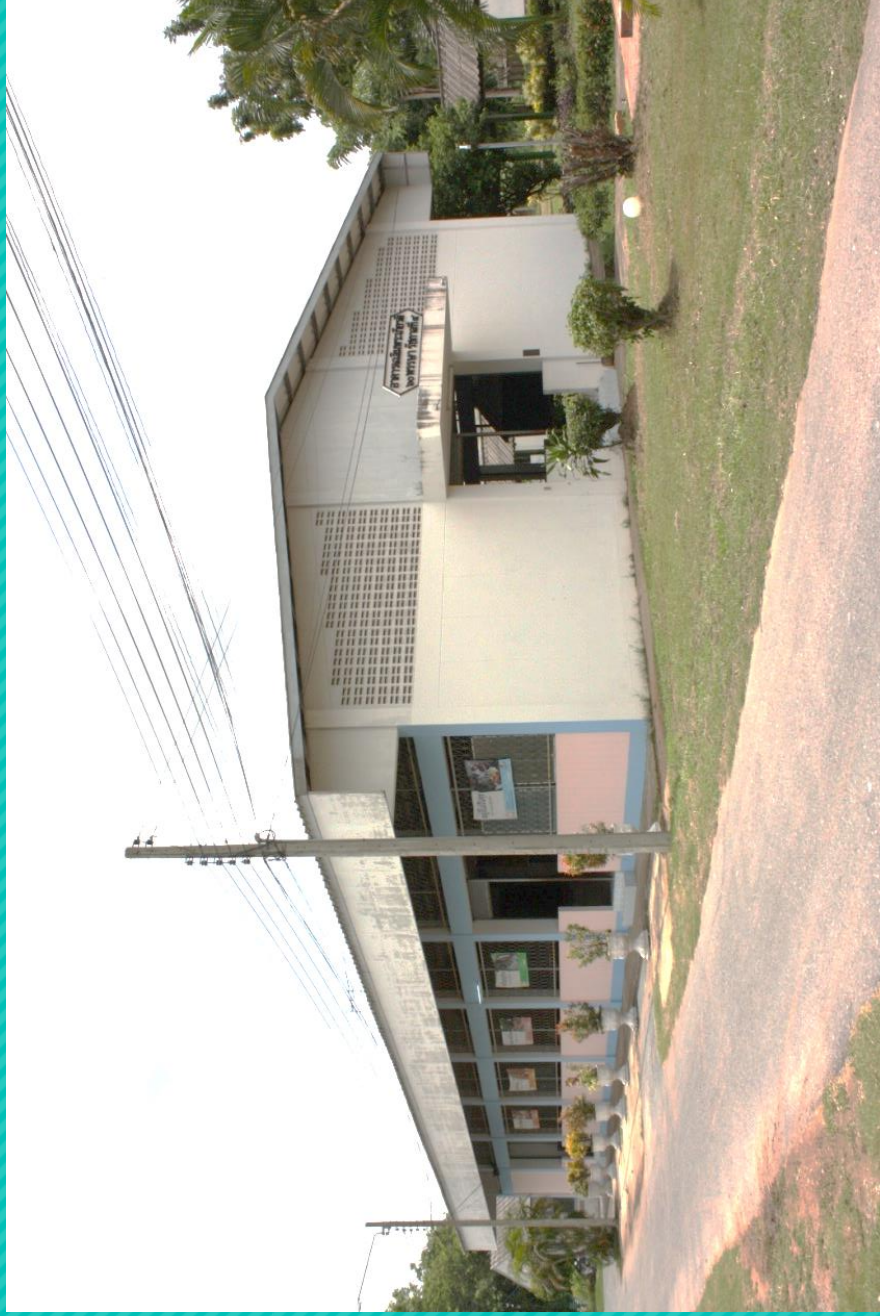

สปช. 205/26

กรอบอาคาร 17.00 x 36.00 เมตร สูง 4.90 เมตร
ราคากลาง ینگฯ 2565 เป็นเงิน 2,838,000 บาท

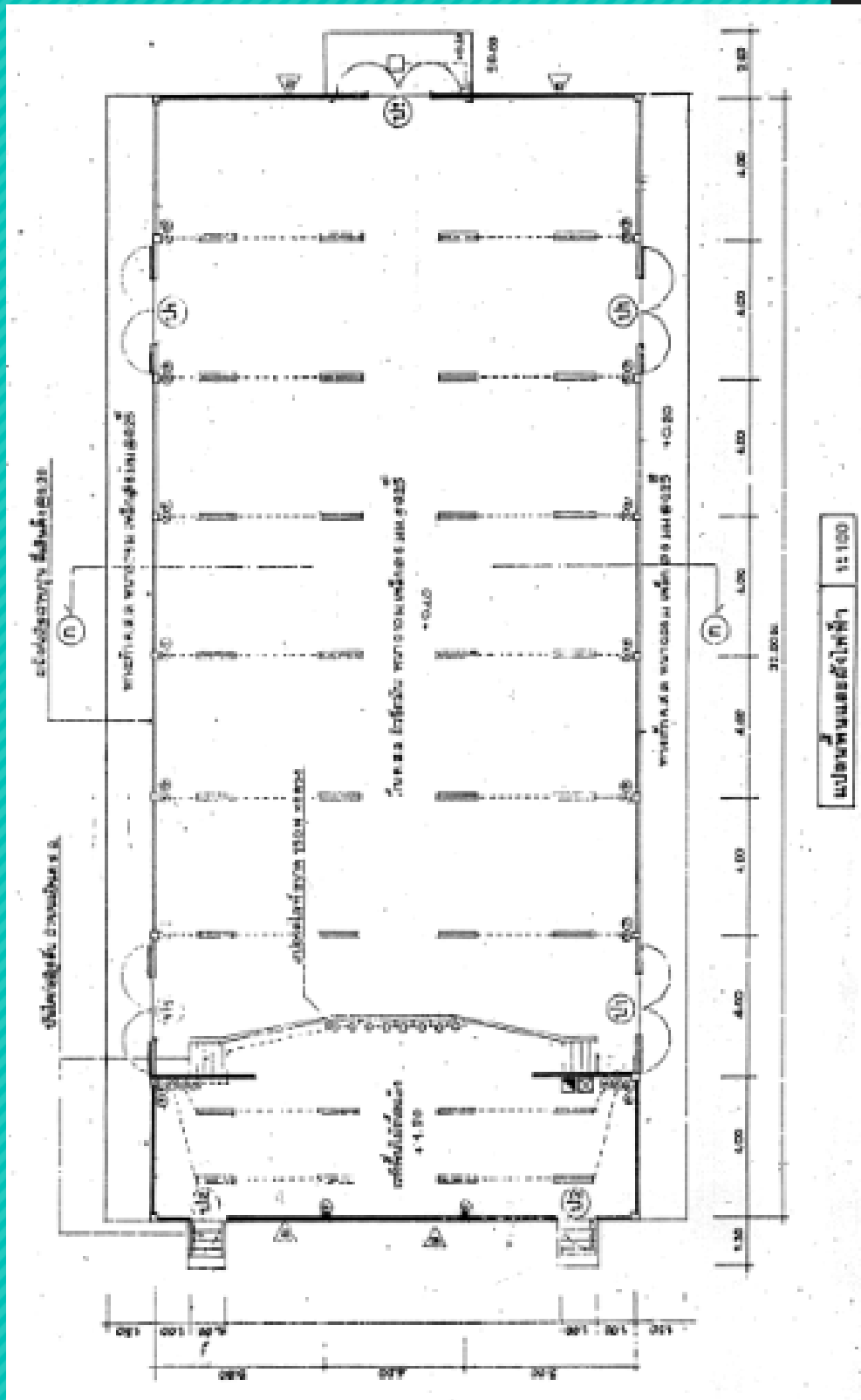

สปช. 205/26

กรอบอาคาร 17.00 x 36.00 เมตร สูง 4.90 เมตร

ราคากลาง ینگบฯ 2565 เป็นเงิน 2,838,000 บาท



โรงอาหาร 84 ที่นั่ง

กรอบอาคาร 12.70 x 14.00 เมตร สูง 4.55 เมตร

ราคากลาง ปีงบประมาณ 2565 เป็นเงิน 1,109,600 บาท

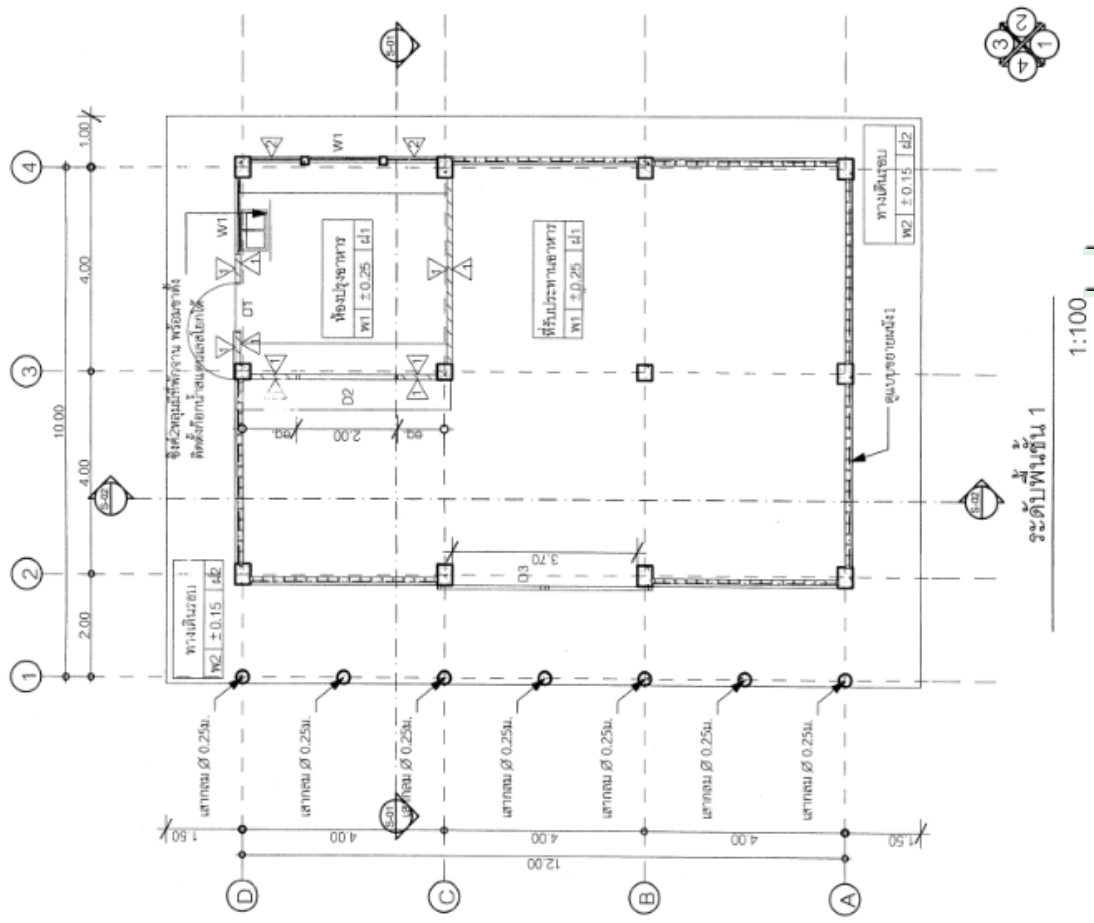

ร้านอาหาร 84 ที่นั่ง

กรอบอาคาร 12.70 x 14.00 เมตร สูง 4.55 เมตร
ราคากลาง ปิงบฯ 2565 เป็นเงิน 1,109,600 บาท



โรงอาหารขนาดเล็ก 260 ที่นั่ง

กรอบอาคาร 19.00 x 24.00 เมตร สูง 6.30 เมตร

ราคากลาง งบฯ 2565 เป็นเงิน 3,601,000 บาท

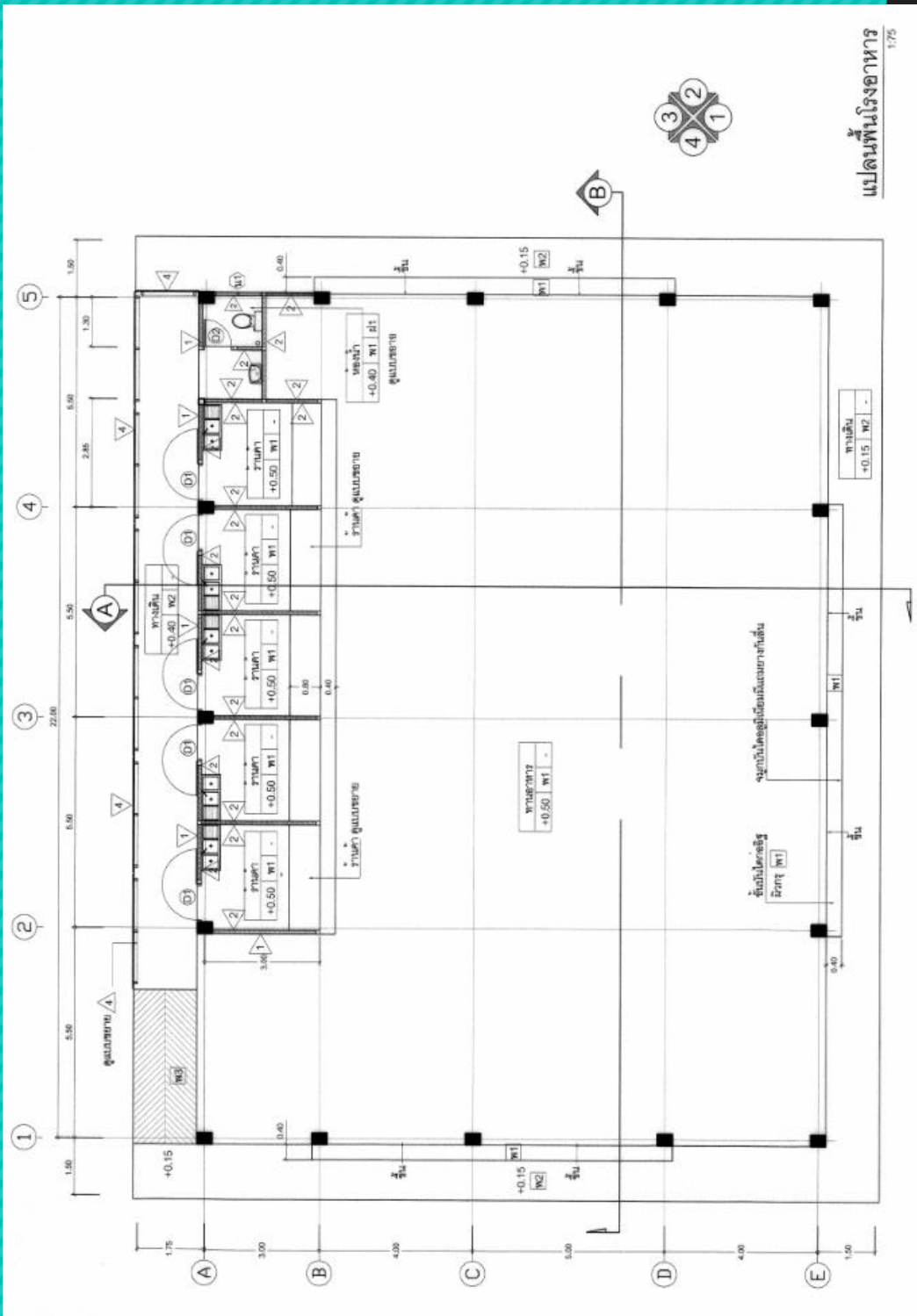

โรงพยาบาลขนาดเล็ก 260 เตียง
 19.00 x 24.00 เมตร สูง 6.30 เมตร

ราคากลาง ปีงบประมาณ 2565 เป็นเงิน 3,601,000 บาท

แปลนพื้นโรงพยาบาล
 1:75



โรงอาหารขนาดกลาง 500 ที่นั่ง
ขนาดอาคาร 22.00 x 40.50 เมตร สูง 6.30 เมตร
ราคากลาง งบฯ 2565 เป็นเงิน 7,243,000 บาท

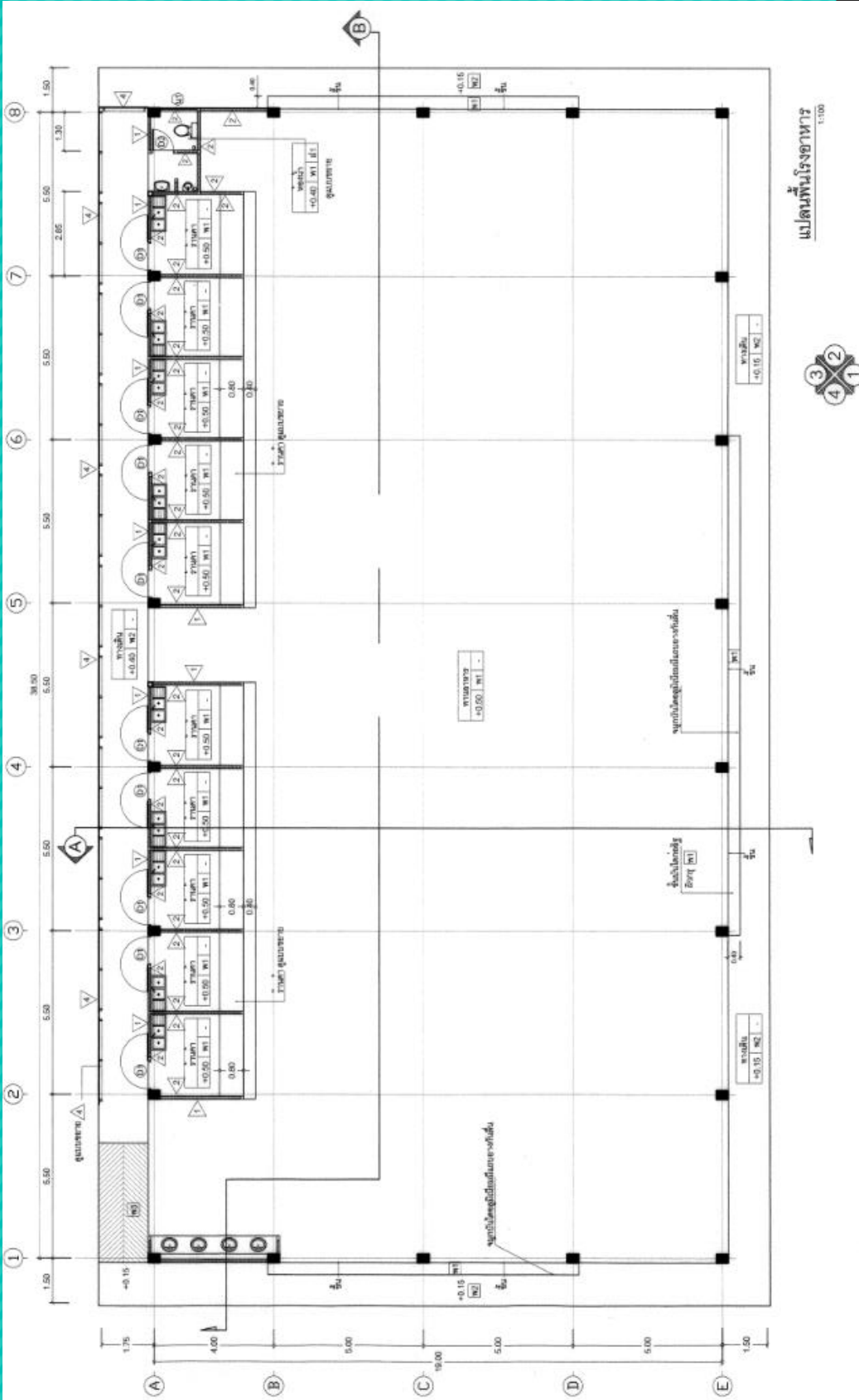

ร้านอาหารขนาดกลาง 500 ที่นั่ง
กรอบอาคาร 22.00 x 40.50 เมตร สูง 6.30 เมตร
ราคากลาง ปังบฯ 2565 เป็นเงิน 7,243,000 บาท



โรงอาหาร แบบ 101 ล./27 (พิเศษ)
(ปรับปรุงชั้นบนเป็นโรงพลศึกษา)

กรอบอาคาร 24.00 x 47.00 เมตร สูง 12.75 เมตร
ราคากลาง ปิงฯ 2565 เป็นเงิน 14,189,000 บาท

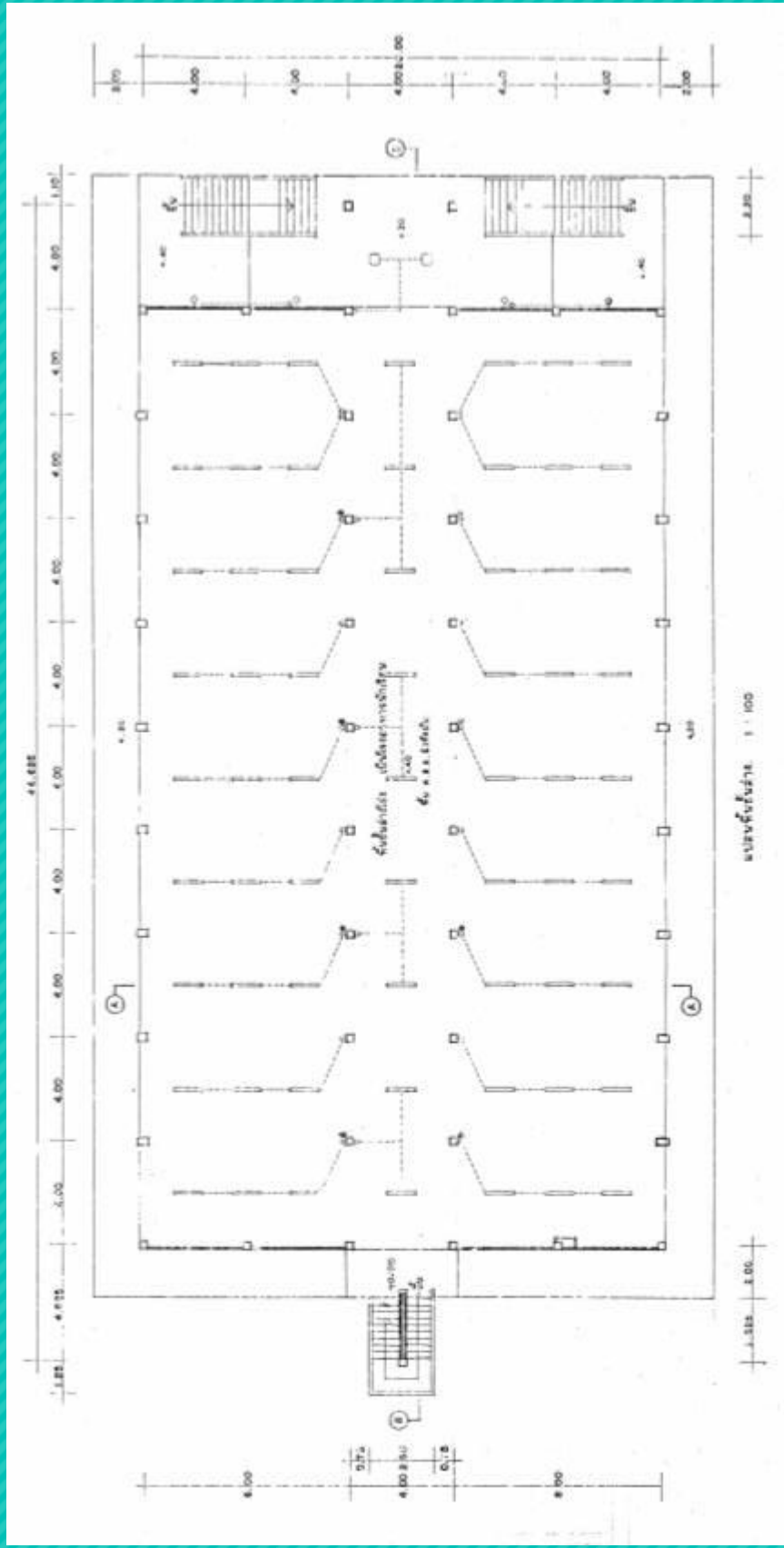

โรงอาหาร แบบ 101 ล./27 (พิเศษ) (ปรับปรุงชั้นบนเป็นโรงพลศึกษา)

กรอบอาคาร 24.00 x 47.00 เมตร สูง 12.75 เมตร
 ราคากลาง ปีงบประมาณ 2565 เป็นเงิน 14,189,000 บาท

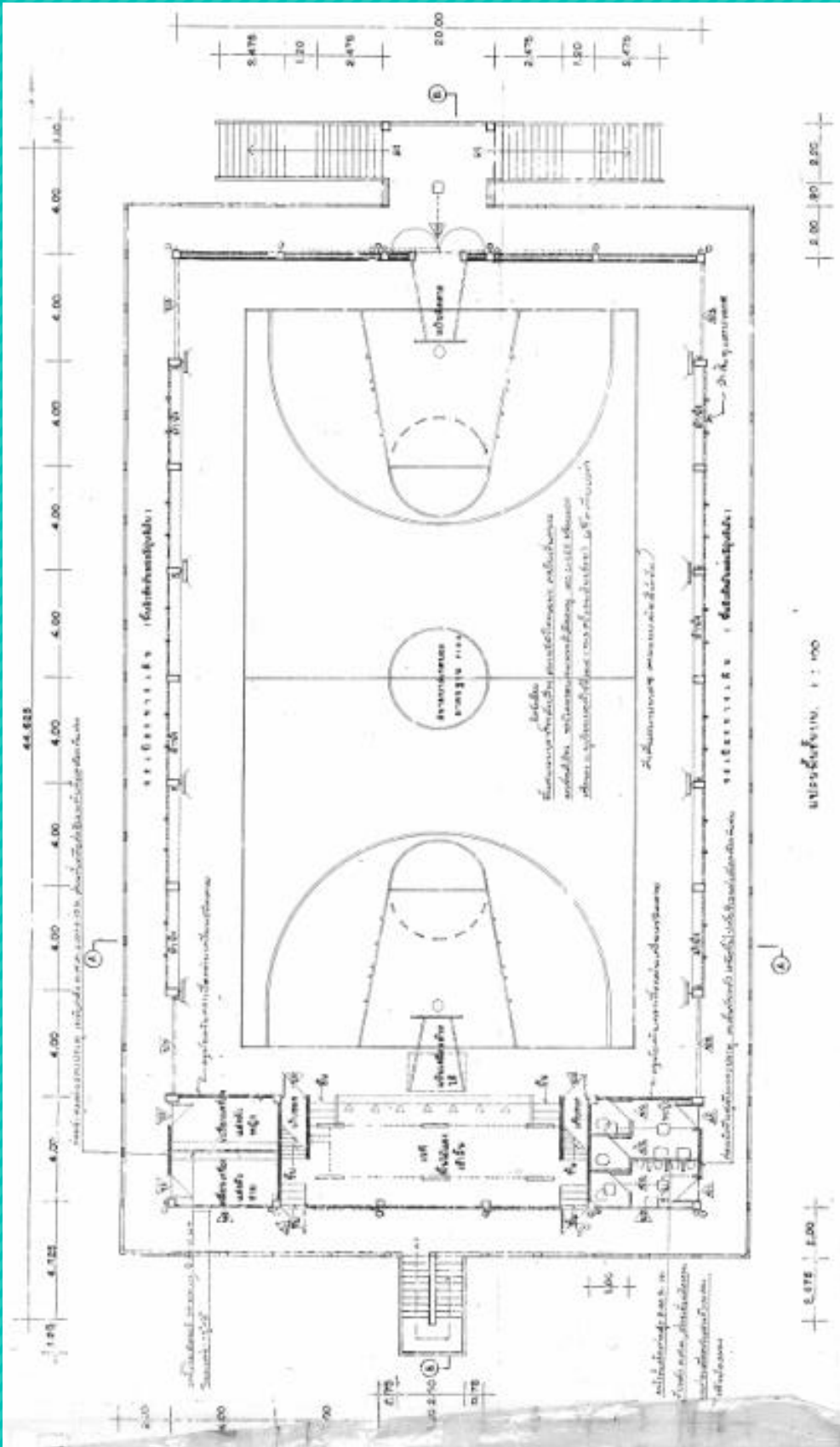

โรงอาหารแบบ 101 ล./27 (พิเศษ)
(ปรับปรุงชั้นบนเป็นโรงพลศึกษา)
กรอบอาคาร 24.00 x 47.00 เมตร สูง 12.75 เมตร
ราคากลาง งบประมาณ 14,189,000 บาท



อาคารหอประชุม 100/27

กรอบอาคาร 26.00 x 43.00 เมตร สูง 11.45 เมตร

ราคากลาง งบฯ 2565 เป็นเงิน 9,161,000 บาท

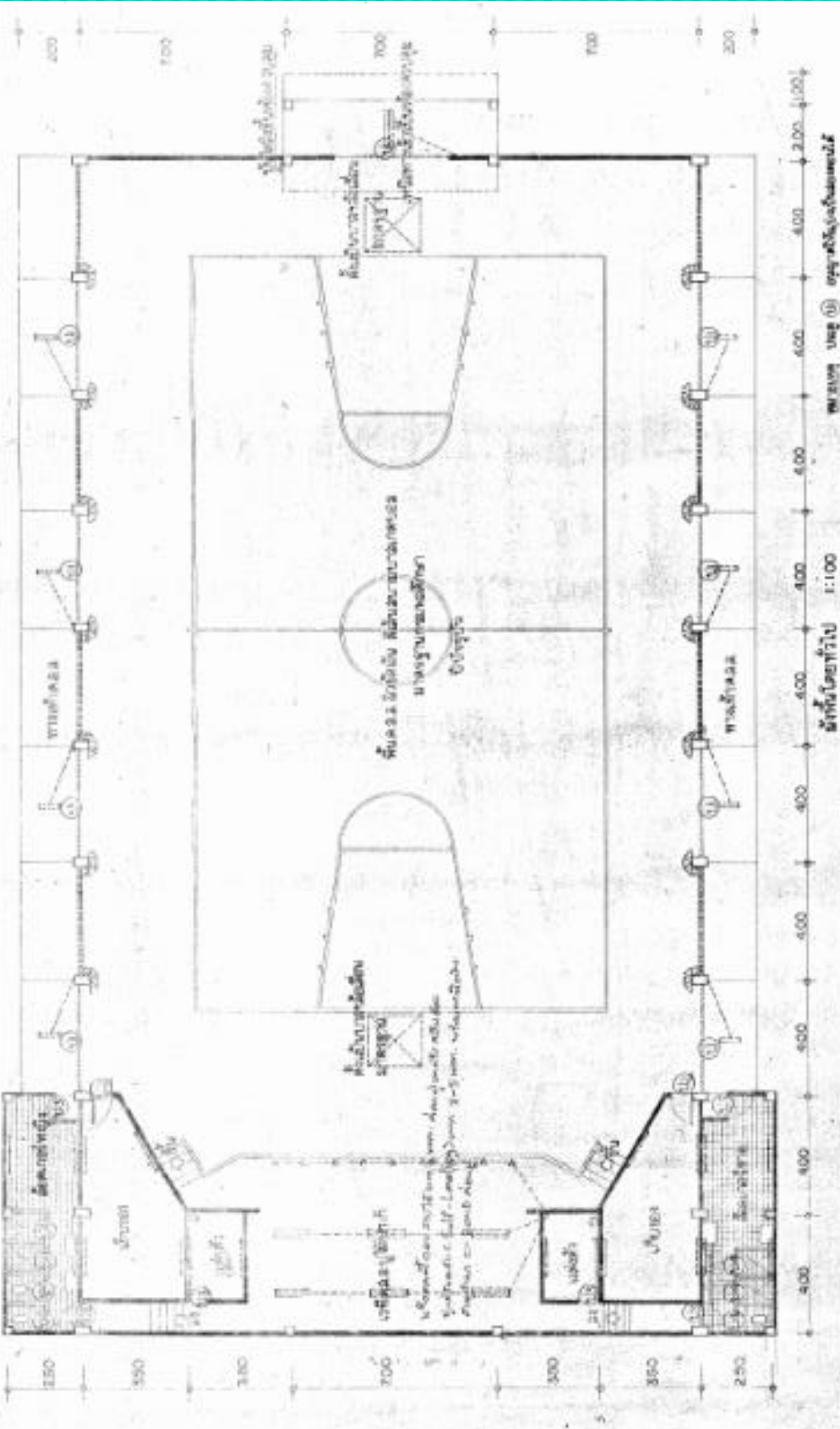

อาคารหอประชุม 100/27

กรอบอาคาร 26.00 x 43.00 เมตร สูง 11.45 เมตร

ราคากลาง งบฯ 2565 เป็นเงิน 9,161,000 บาท



อาคารห้องสมุด

กรอบอาคาร 16.00 x 23.00 เมตร สูง 5.53 เมตร

ราคากลาง ینگบฯ 2565 เป็นเงิน 3,001,400 บาท

หลังคาคลุมลานอเนกประสงค์

กลุ่มออกแบบและก่อสร้าง สำนักงานคณะกรรมการการศึกษาขั้นพื้นฐาน

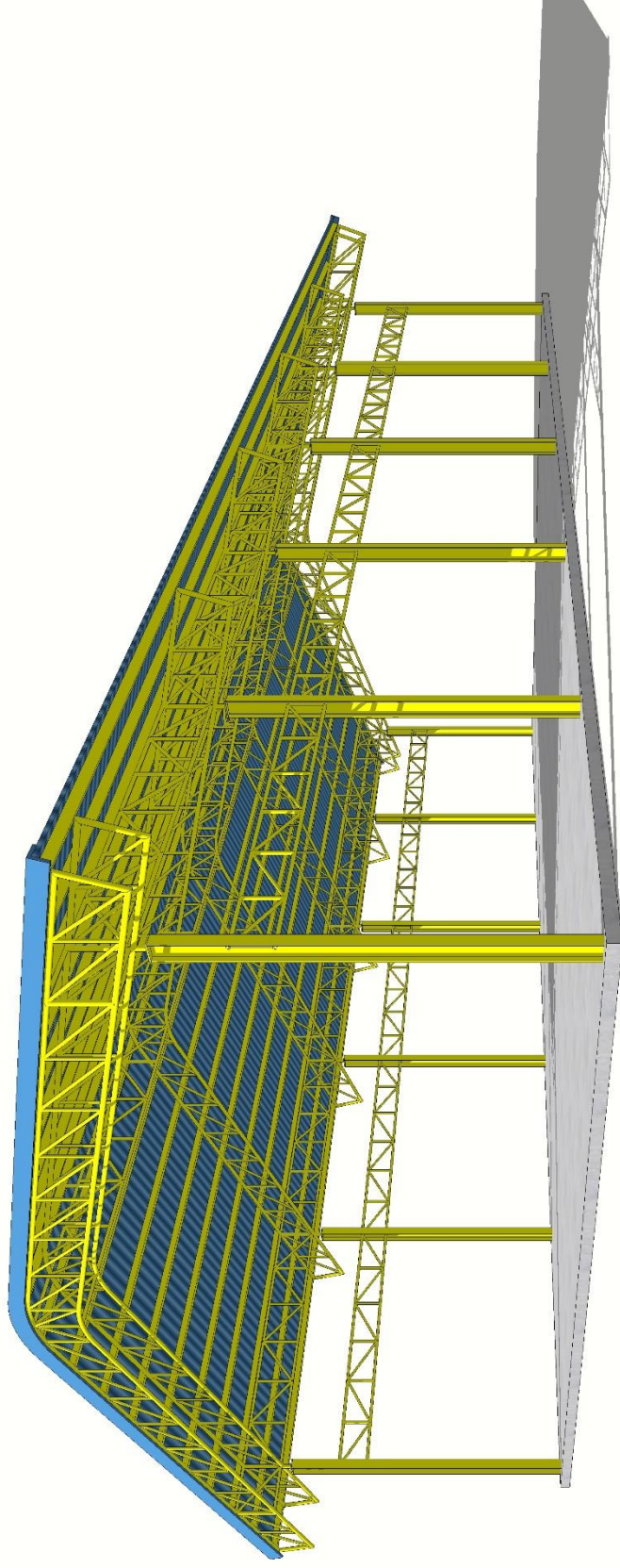

แบบหลังคาคลุมลานอเนกประสงค์ขนาดเล็ก (มีพื้น คสล.)

ขนาด 19x32 ม.

ราคากลาง ینگบฯ 2565 เป็นเงิน 2,135,000 บาท

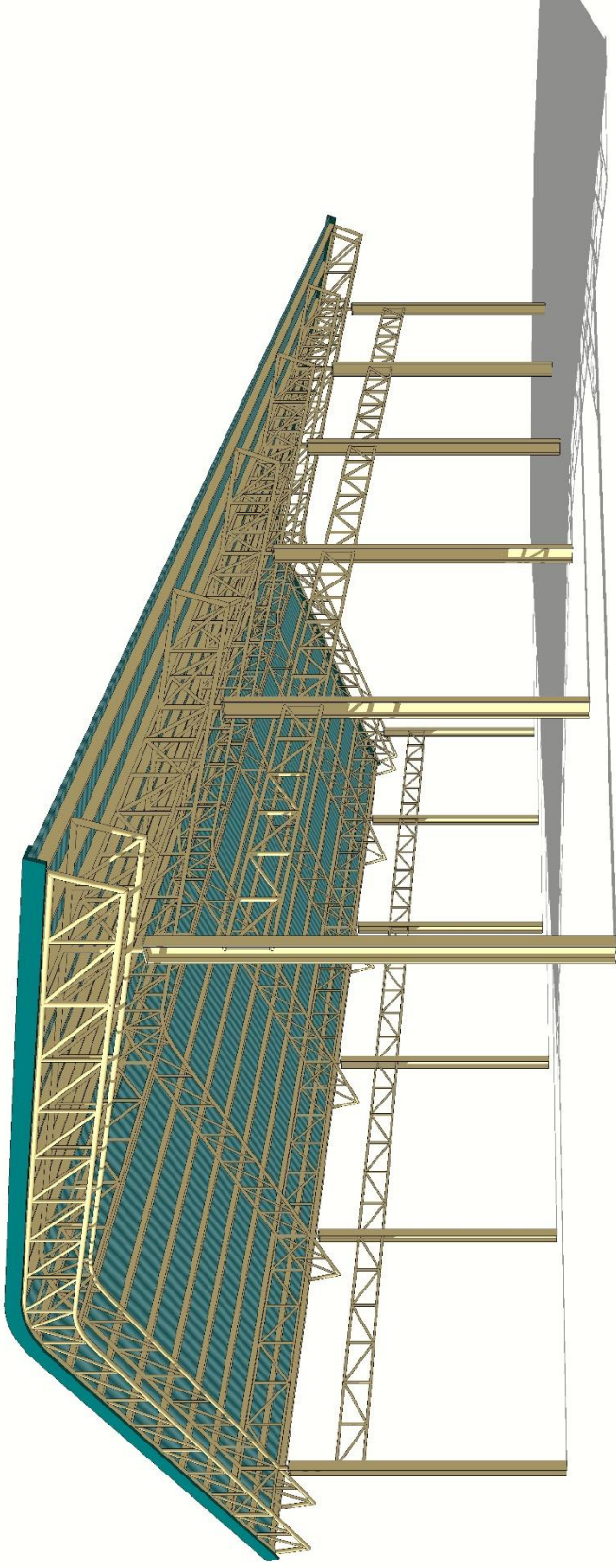

แบบหลังคาคลุมลานอเนกประสงค์ขนาดใหญ่ (ไม่มีพื้น คสล.)

ขนาด 19x32 ม.

ราคากลาง ینگฯ 2565 เป็นเงิน 1,766,000 บาท

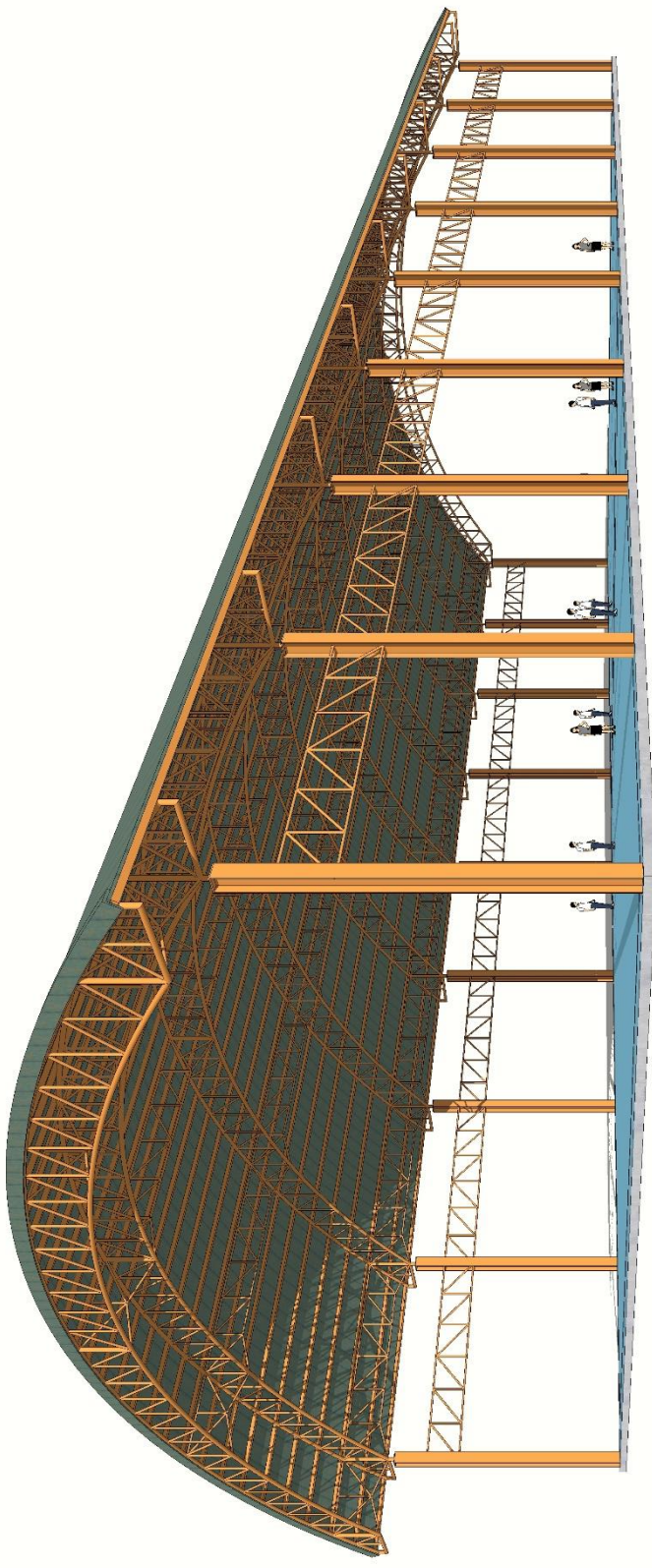

แบบหลังคาคลุมลานอเนกประสงค์ขนาดใหญ่ (มีพื้น คสล.)

ขนาด 31x52 ม.

ราคากลาง ینگบฯ 2565 เป็นเงิน 5,182,000 บาท

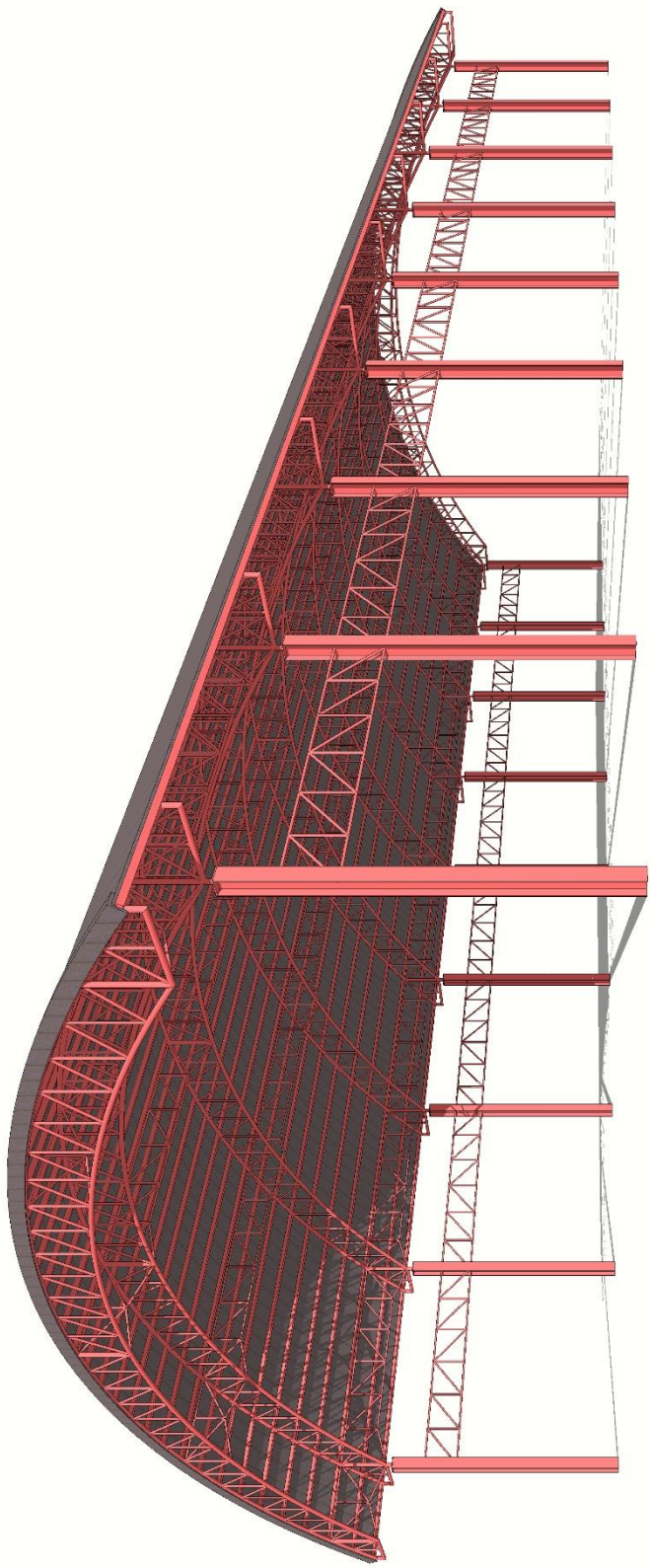

แบบหลังคาคลุมลานอเนกประสงค์ขนาดใหญ่ (ไม่มีพื้น คสล.)

ขนาด 31x52 ม.

ราคากลาง ینگฯ 2565 เป็นเงิน 4,081,000 บาท

โรงฝึกงาน

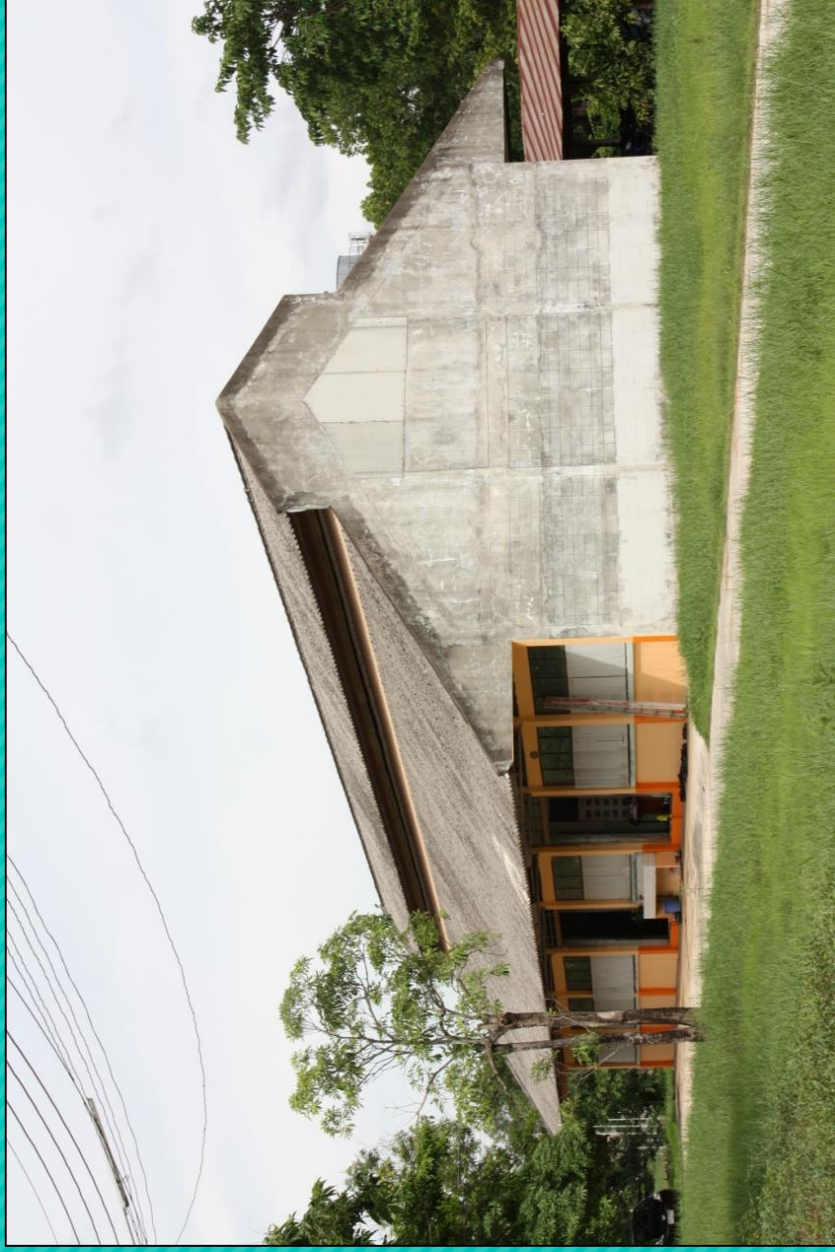

อาคารโรงฝึกงาน 102/27

กรอบอาคาร 13.00 x 34.00 เมตร สูง 4.40 เมตร
ราคากลาง งบฯ 2565 เป็นเงิน 3,201,000 บาท

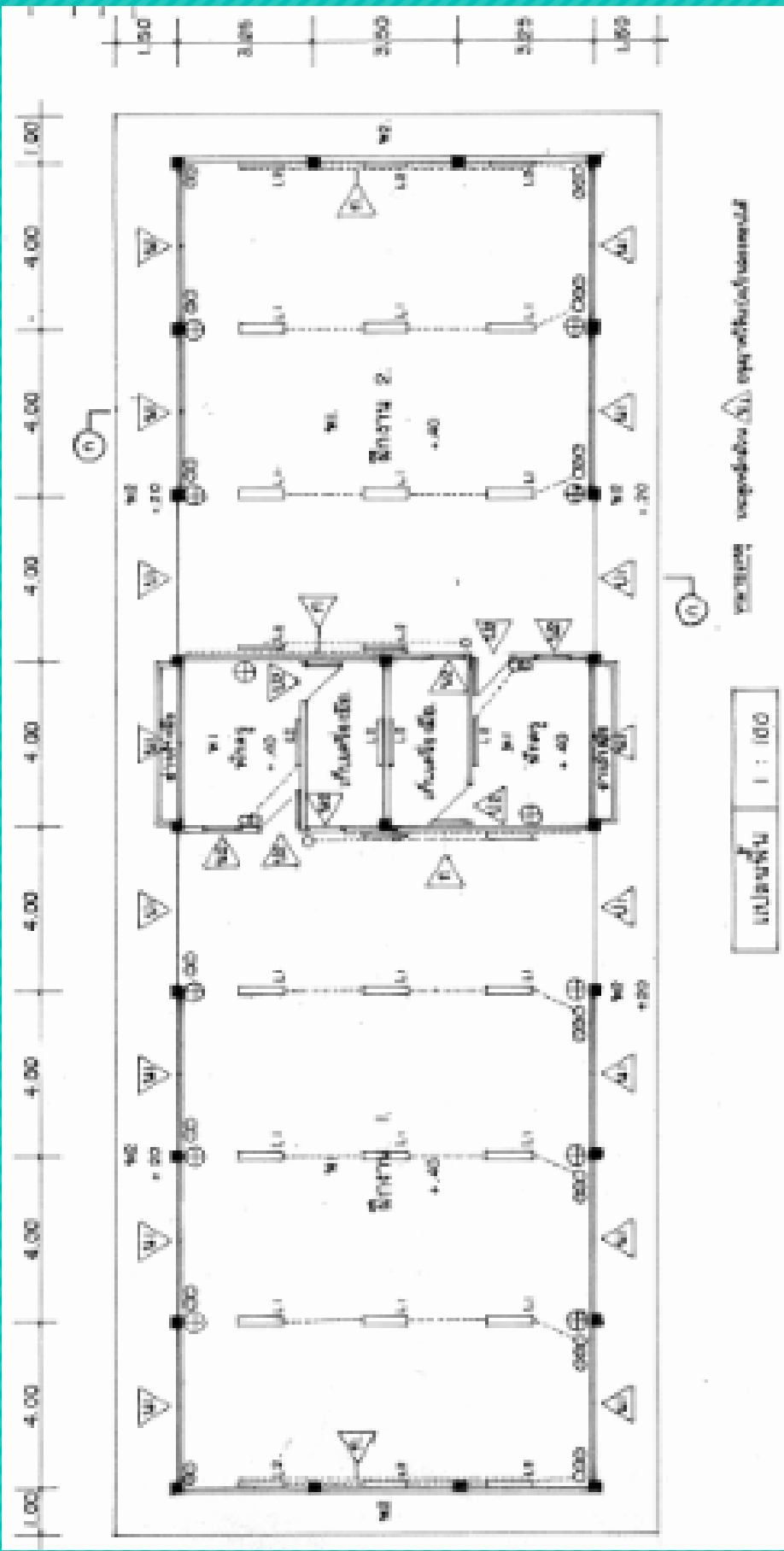

อาคารโรงฝึกงาน 102/27

กรอบอาคาร 13.00 x 34.00 เมตร สูง 4.40 เมตร
ราคากลาง ปังบฯ 2565 เป็นเงิน 3,201,000 บาท

โรงฝึกงาน 204/27

กรอบอาคาร 14.00 x 34.00 เมตร สูง 7.40 เมตร

ราคากลาง งบฯ 2565 เป็นเงิน 6,092,000 บาท



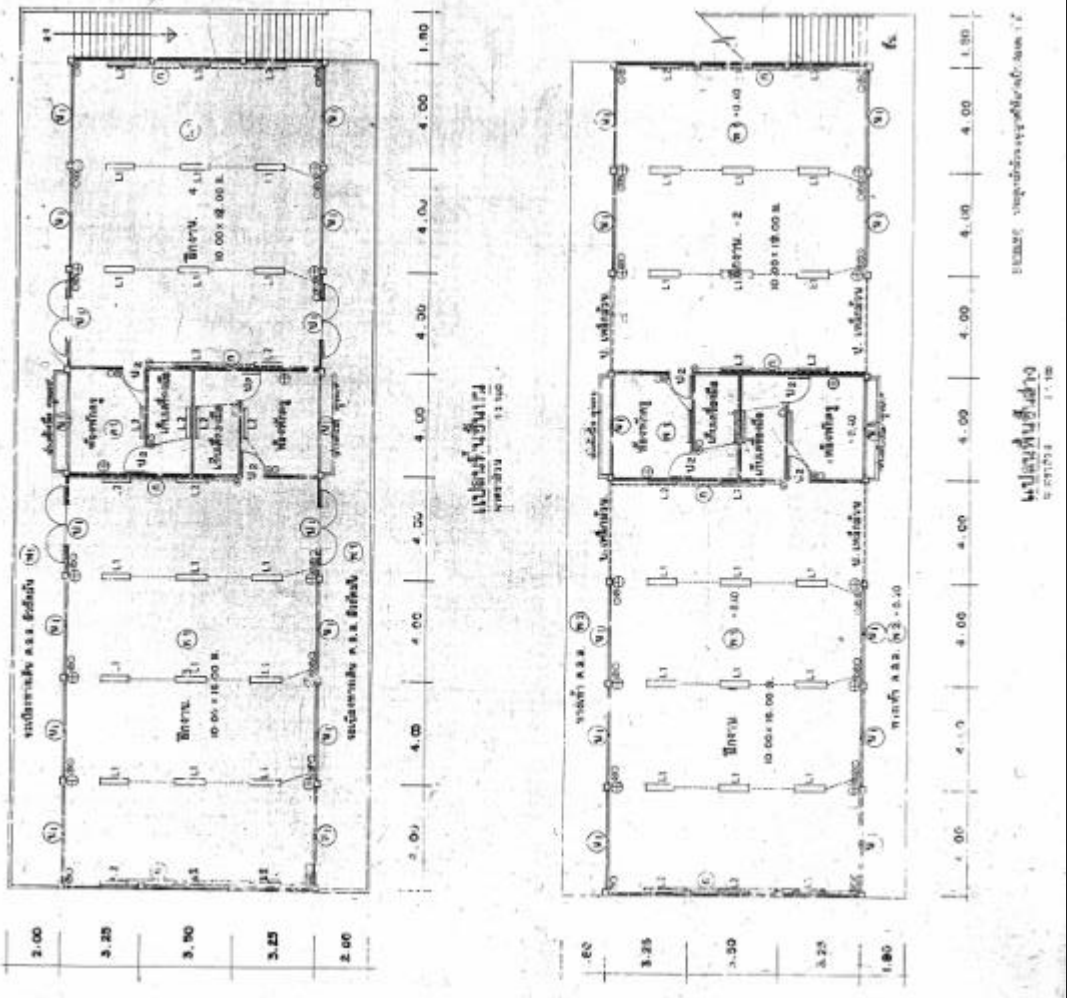

โรงฝึกงาน 204/27

กรอบอาคาร 14.00 x 34.00 เมตร สูง 7.40 เมตร
 ราคากลาง ปังบฯ 2565 เป็นเงิน 6,092,000 บาท

อาคารฝึกงานแบบ 306 ล. / 27

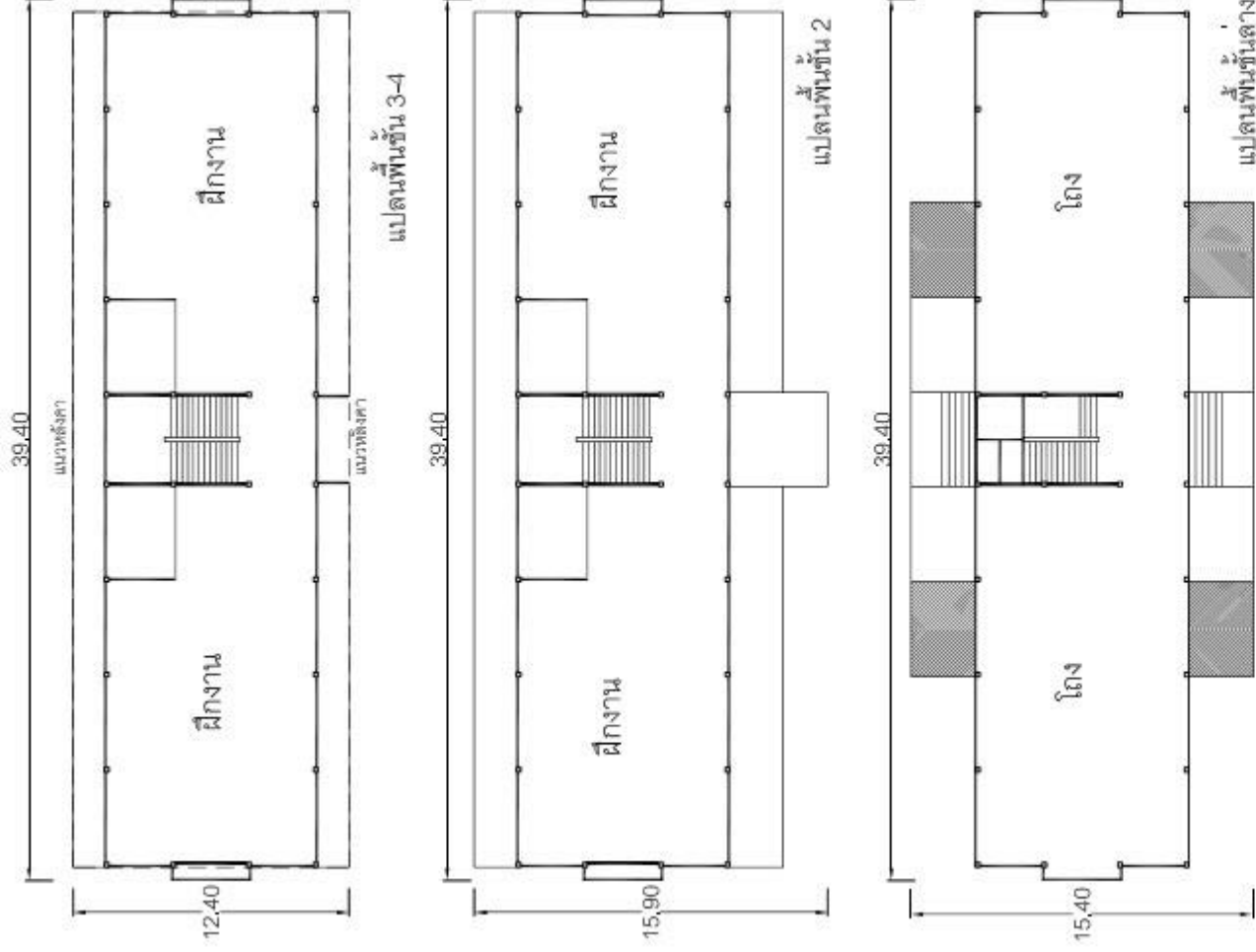

โรงฝึกงาน 306 ล./27

กรอบอาคาร 12.50 x 40.00 เมตร

สูง 10.90 เมตร

ราคากลาง ปีงบประมาณ 2565

เป็นเงิน 9,574,640 บาท

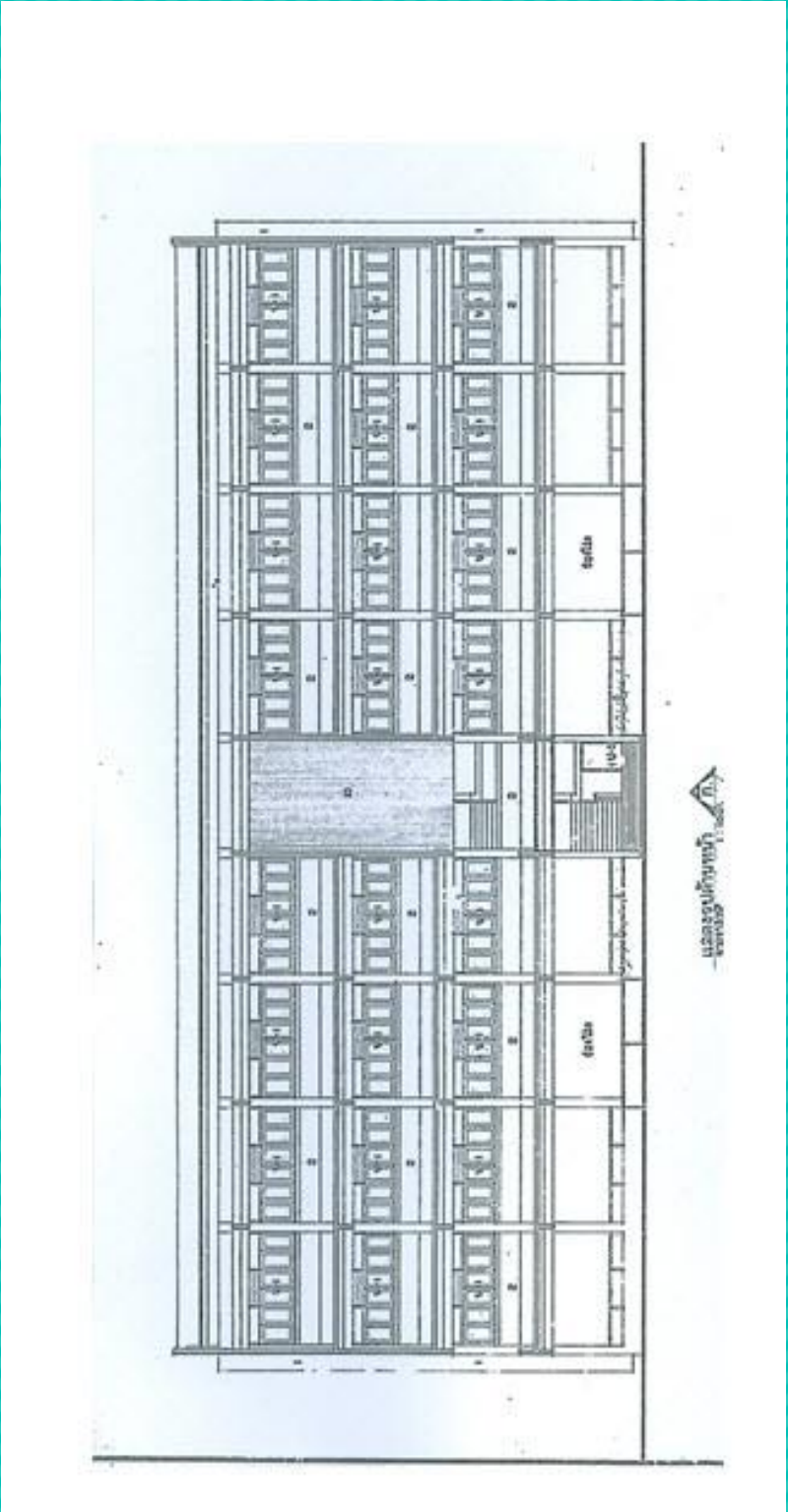

โรงฝึกงาน 306 ล./27

กรอบอาคาร 12.50 x 40.00 เมตร สูง 10.90 เมตร
ราคากลาง ینگบฯ 2565 เป็นเงิน 9,574,640 บาท

บ้านพักครู บ้านพักนักเรียน

กลุ่มออกแบบและก่อสร้าง สำนักงานคณะกรรมการการศึกษาขั้นพื้นฐาน



บ้านพักครู 8 ครอบครัว

กรอบอาคาร 8.50 x 31.00 เมตร สูง 8.25 เมตร
ราคากลาง งบฯ 2565 เป็นเงิน 4,142,000 บาท

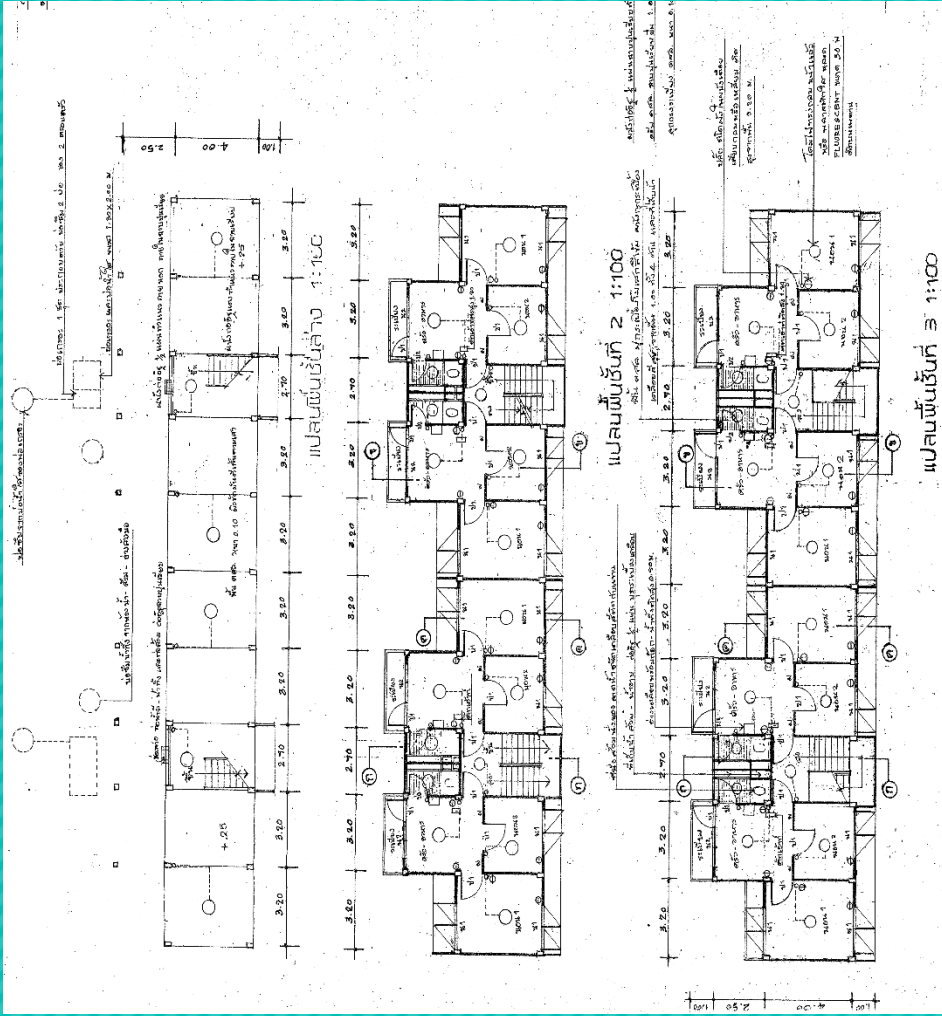

บ้านพักครู 8 ครอบครัว
กรอบอาคาร 8.50 x 31.00 เมตร สูง 8.25 เมตร
ราคากลาง ینگบฯ 2565 เป็นเงิน 4,142,000 บาท

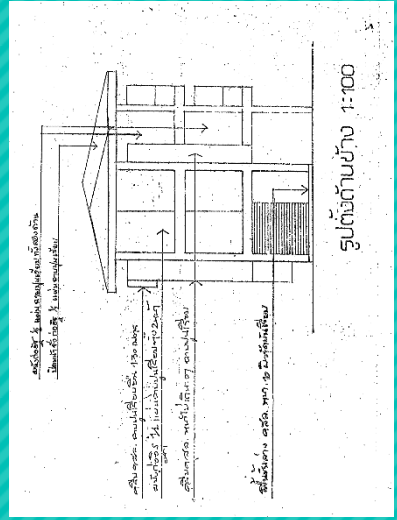
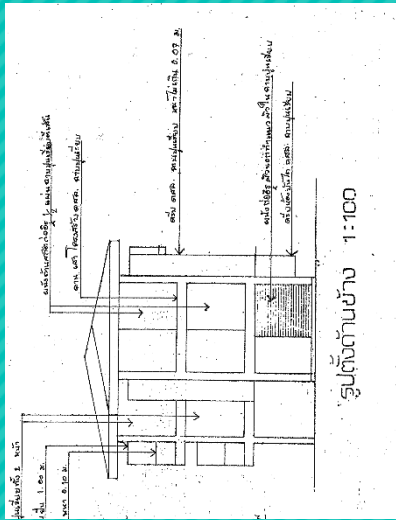
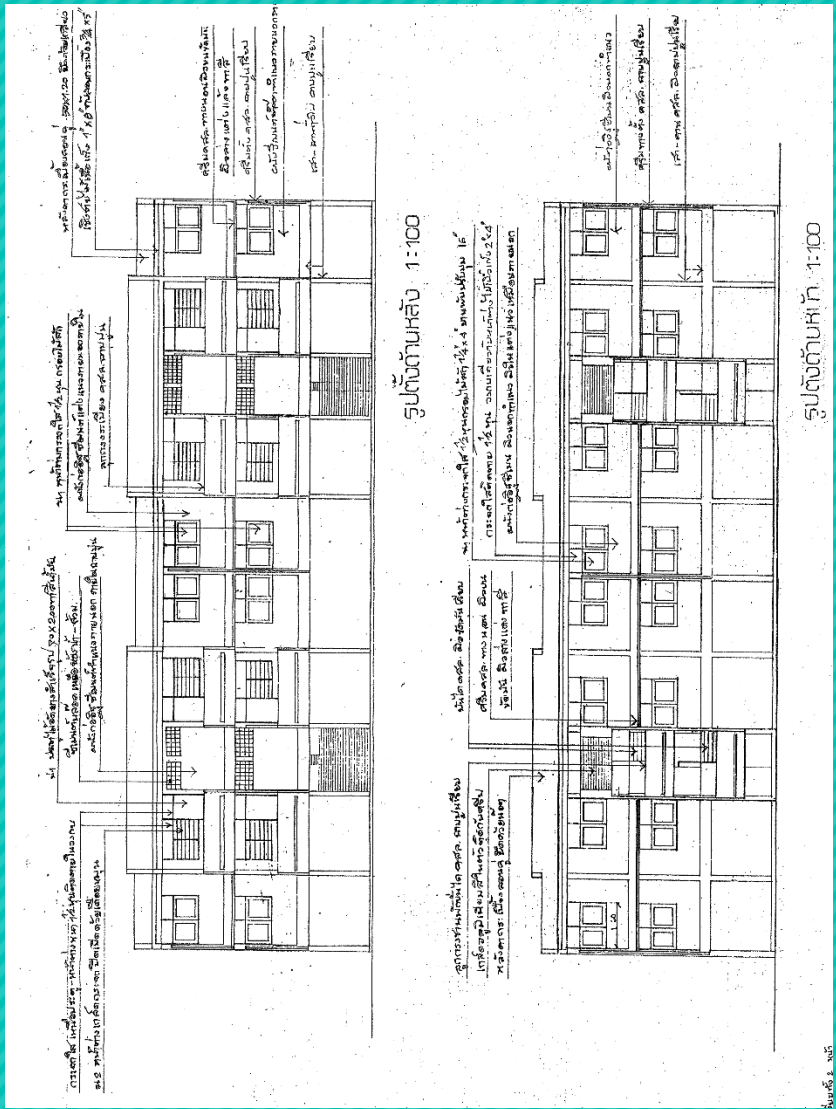

กรอบอาคาร 8.50 x 31.00 เมตร สูง 8.25 เมตร
 บ้านพักครู 8 ครอบครัว
 ราคากลาง ปีงบประมาณ 2565 เป็นเงิน 4,142,000 บาท



บ้านพักข้าราชการระดับชำนาญงาน (ระดับ1-2) หรือเทียบเท่า (บ้านแฝด)

บ้านพักครู 204/61(ผ)

กรอบอาคาร 10.00 x 14.00 เมตร สูง 8.70 เมตร

ราคากลาง ینگบฯ 2565 ینگเงิน 1,649,000 บาท

แปลนชั้นล่าง

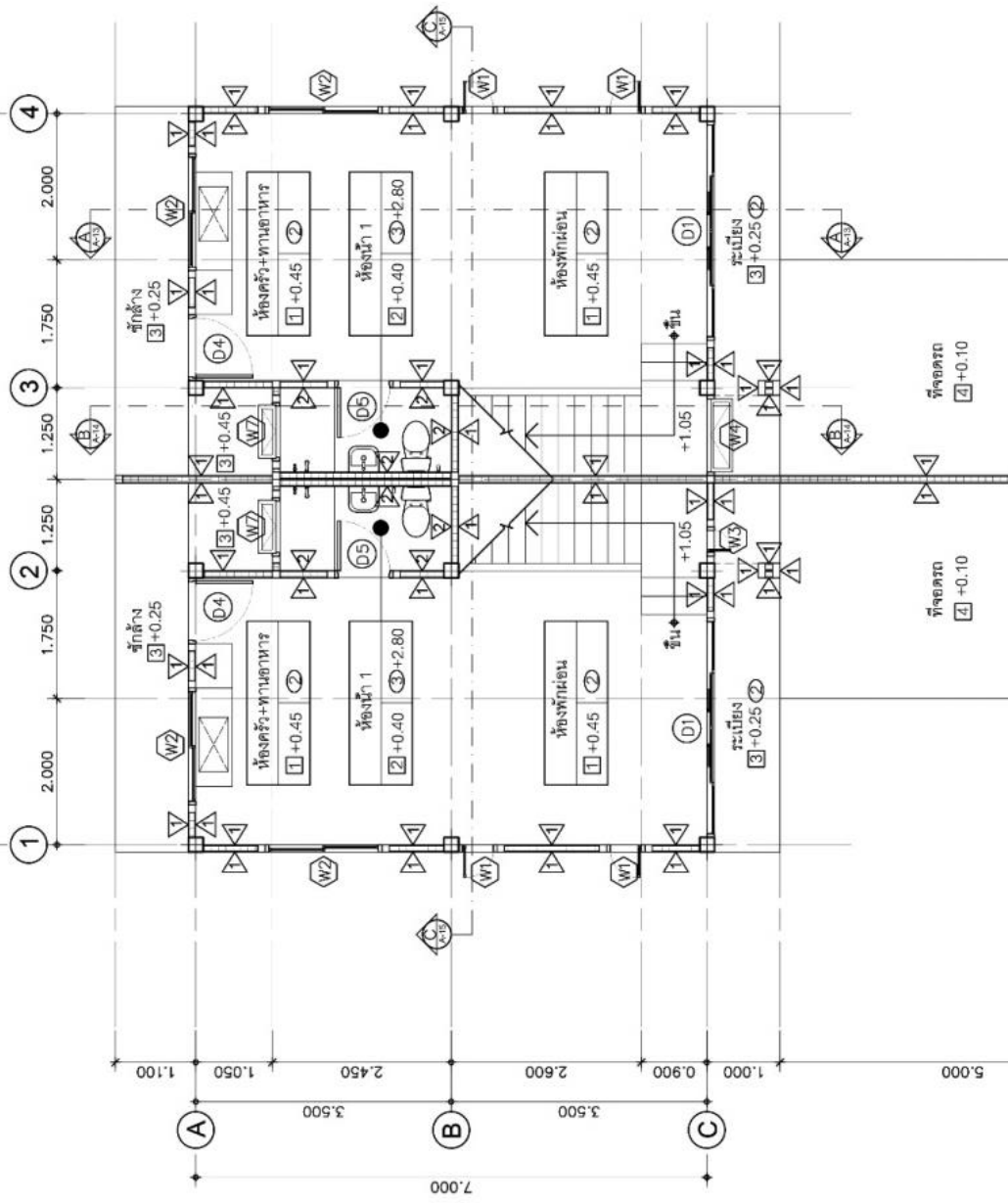

บ้านพักข้าราชการระดับชำนาญงาน (ระดับ1-2) หรือเทียบเท่า

(บ้านแฝด) บ้านพักครุ 204/61(ผ)

กรอบอาคาร 10.00 x 14.00 เมตร สูง 8.70 เมตร

ราคากลาง งบฯ 2565 เป็นเงิน 1,649,000 บาท

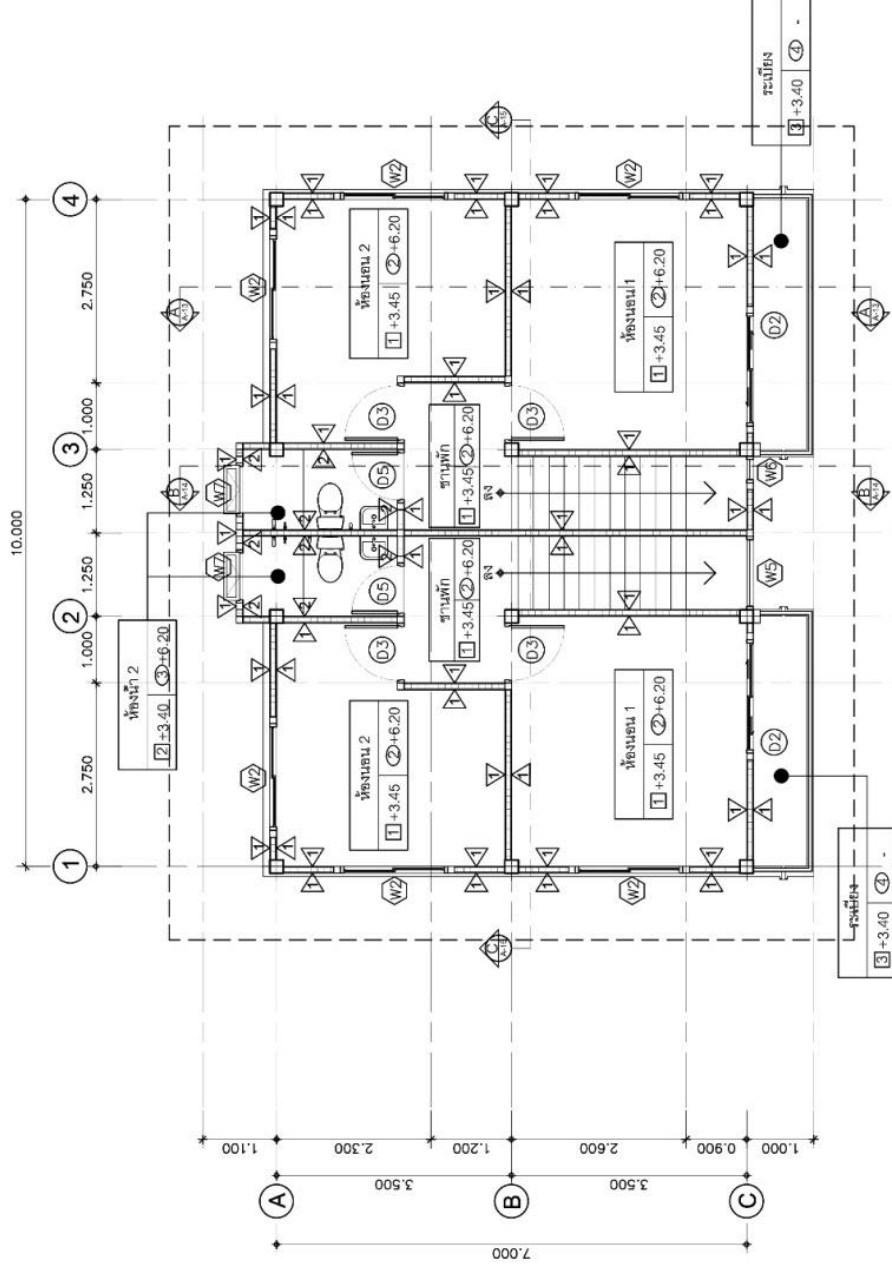

บ้านพักข้าราชการระดับชำนาญงาน (ระดับ1-2) หรือเทียบเท่า
(บ้านแฝด) บ้านพักครุ 204/61(ฝ)

กรอบอาคาร 10.00 x 14.00 เมตร สูง 8.70 เมตร
ราคากลาง ปิงฯ 2565 เป็นเงิน 1,649,000 บาท



บ้านพักข้าราชการระดับอาวุโสและชำนาญการ เนื้อที่ 87 ตรม.

กรอบอาคาร 8.00 x 8.00 เมตร สูง 6.30 เมตร

ราคากลาง ینگบฯ 2565 เป็นเงิน 1,189,000 บาท



บ้านพักข้าราชการระดับอาวุโสและชำนาญการ เนื้อที่ 87 ตรม.

กรอบอาคาร 8.00 x 8.00 เมตร สูง 6.30 เมตร

ราคากลาง งบฯ 2565 เป็นเงิน 1,189,000 บาท



บ้านพักข้าราชการระดับอาวุโสและชำนาญการ เนอท์ 87 ตรม.

กรอบอาคาร 8.00 x 8.00 เมตร สูง 6.30 เมตร

ราคากลาง ینگบฯ 2565 ینگเงิน 1,189,000 บาท

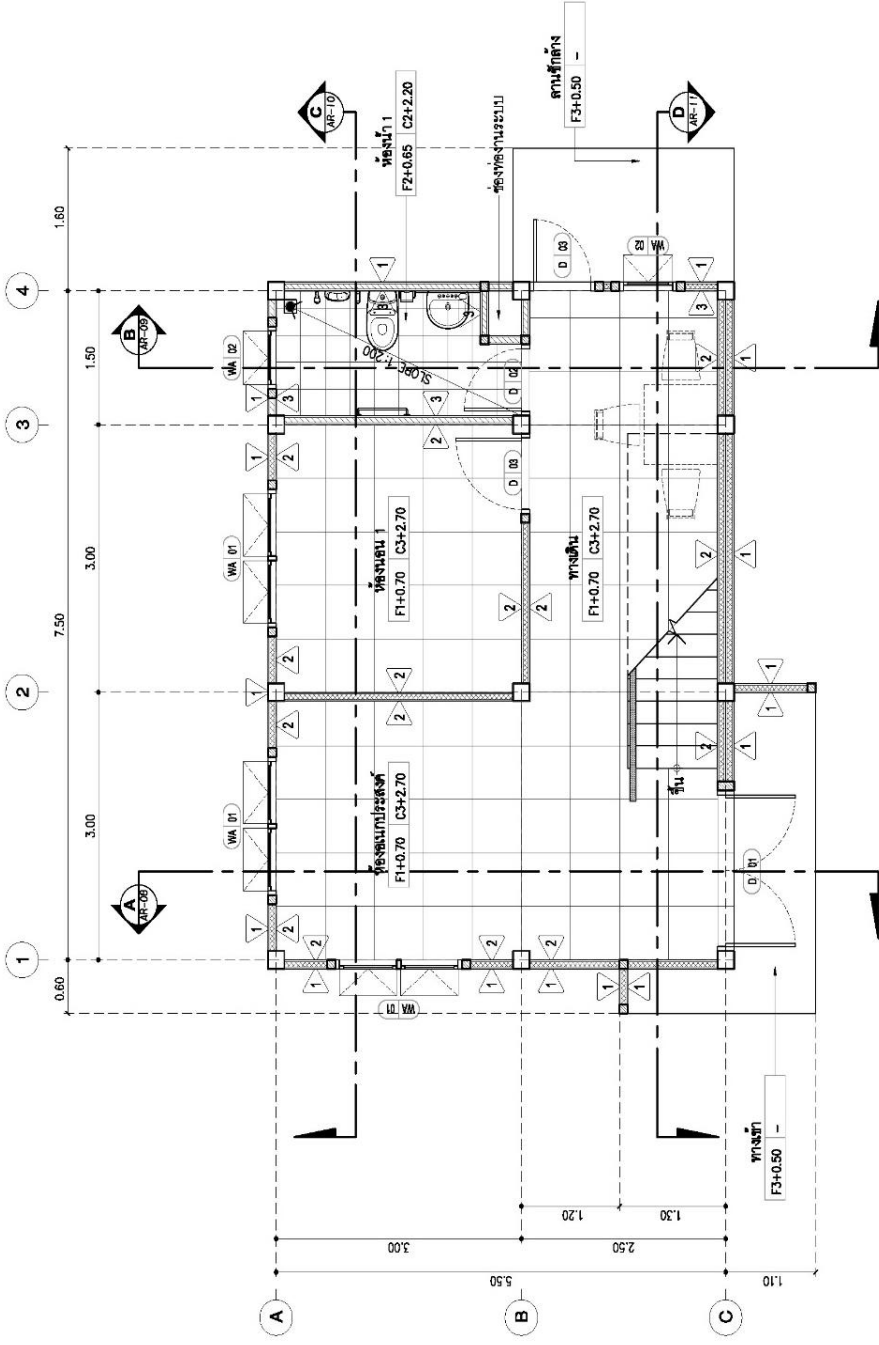

แปลนชั้น
สถาปัตย์

1 : 50

บ้านพักข้าราชการระดับอาวุโสและชำนาญการ เนื้อที่ 87 ตรม.
กรอบอาคาร 8.00 x 8.00 เมตร สูง 6.30 เมตร

ราคากลาง ปีงบประมาณ 2565 เป็นเงิน 1,189,000 บาท

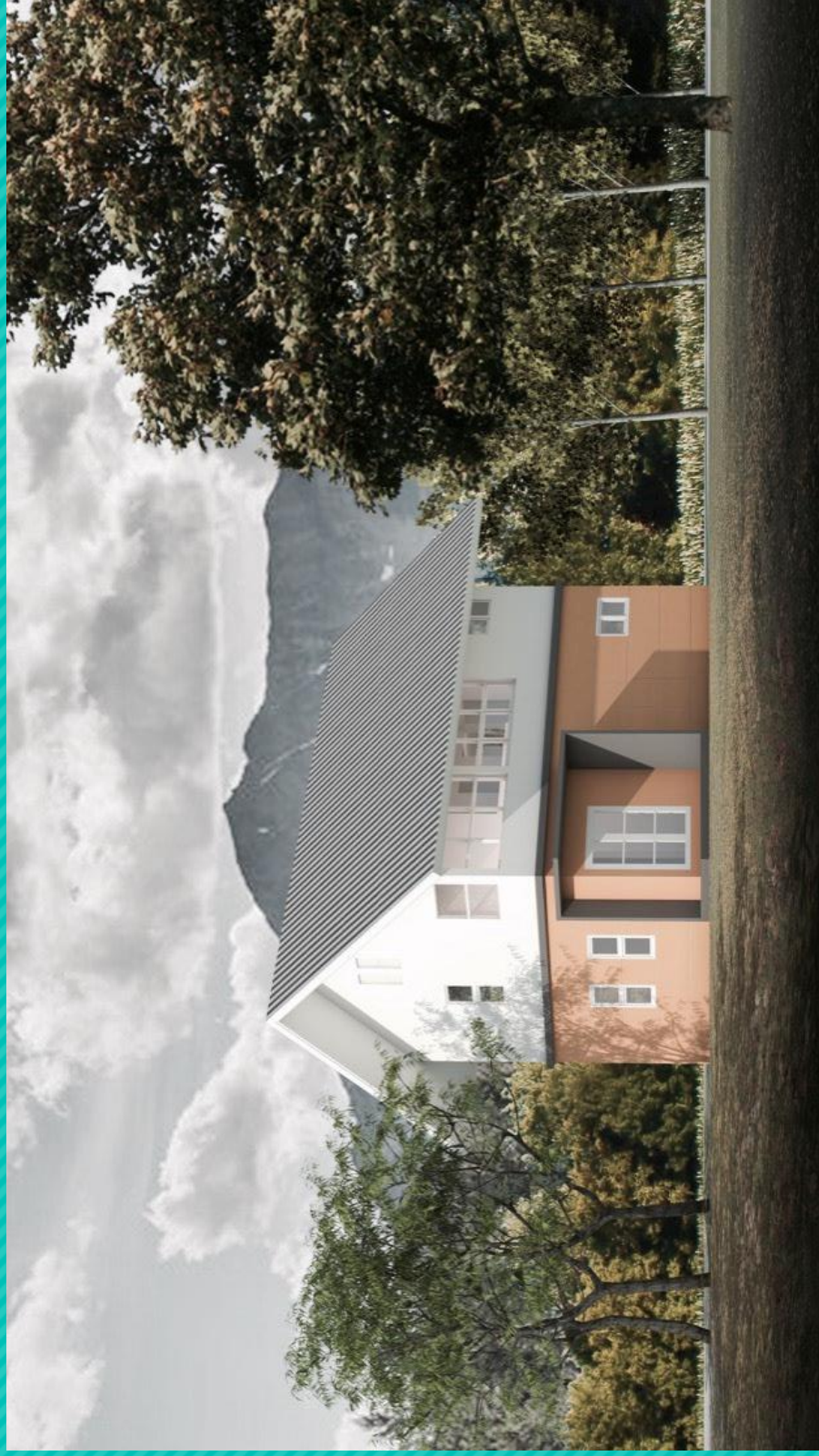

บ้านพักข้าราชการอำนวยการระดับต้นและชำนาญการพิเศษ

เนื้อที่ 105 ตรม.

กรอบอาคาร 5.50 x 9.00 เมตร

ราคากลาง ینگบฯ 2565 เป็นเงิน 1,539,000 บาท

บ้านพักข้าราชการอำเภอยายการระดับต้นและชำนาญการพิเศษ

เนื้อที่ 105 ตรม.

กรอบอาคาร 5.50 x 9.00 เมตร

ราคากลาง ปังบฯ 2565 เป็นเงิน 1,539,000 บาท

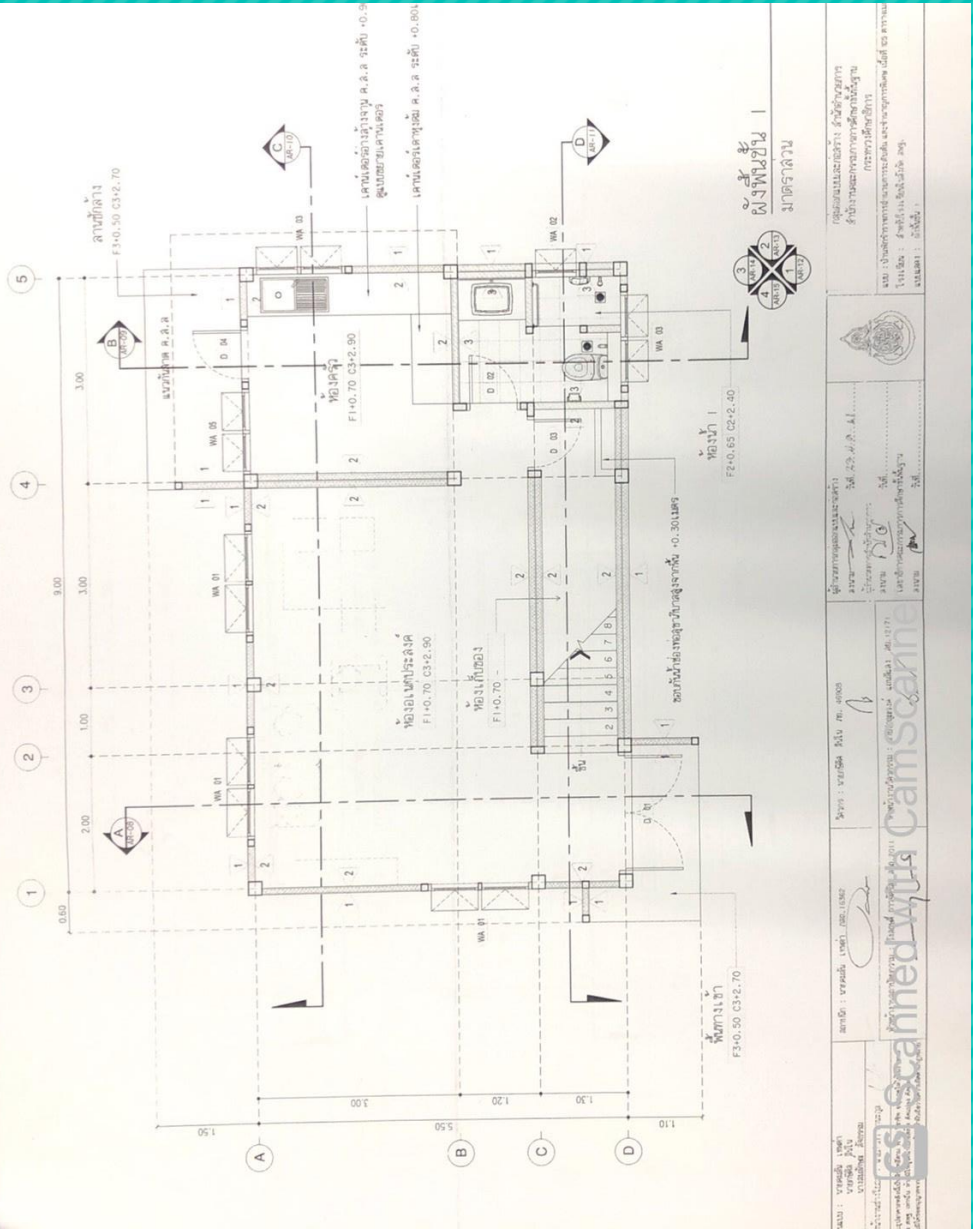

บ้านพักข้าราชการอำเภอยางการระดับต้นและชำนาญการพิเศษ

เนื้อที่ 105 ตรม.

กรอบอาคาร 5.50 x 9.00 เมตร

ราคากลาง ปีงบประมาณ 2565 เป็นเงิน 1,539,000 บาท

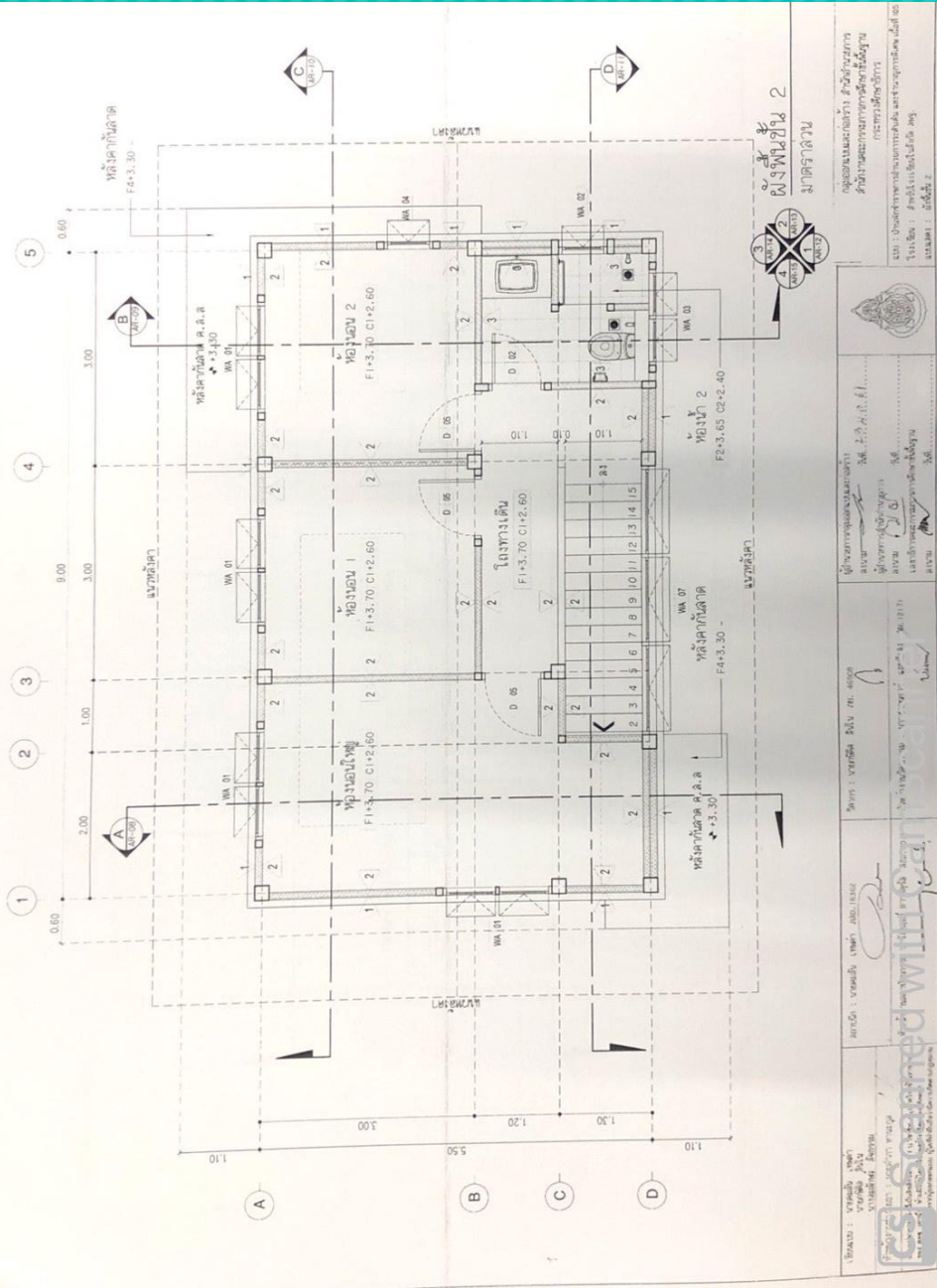

บ้านพักนักเรียน

กลุ่มออกแบบและก่อสร้าง สำนักงานคณะกรรมการการศึกษาขั้นพื้นฐาน



**แบบรูปรายการก่อสร้างบ้านพักนักศึกษา โครงการบริการปฏิบัติการศึกษาเกษตร
เพื่อชีวิตของวิทยาลัยเกษตรและเทคโนโลยีราชบุรี**

กรอบอาคาร 11.50 x 27.00 เมตร สูง 3.10 เมตร

ราคากลางก่อสร้าง งบ 2564 เป็นเงิน 1,402,000 บาท

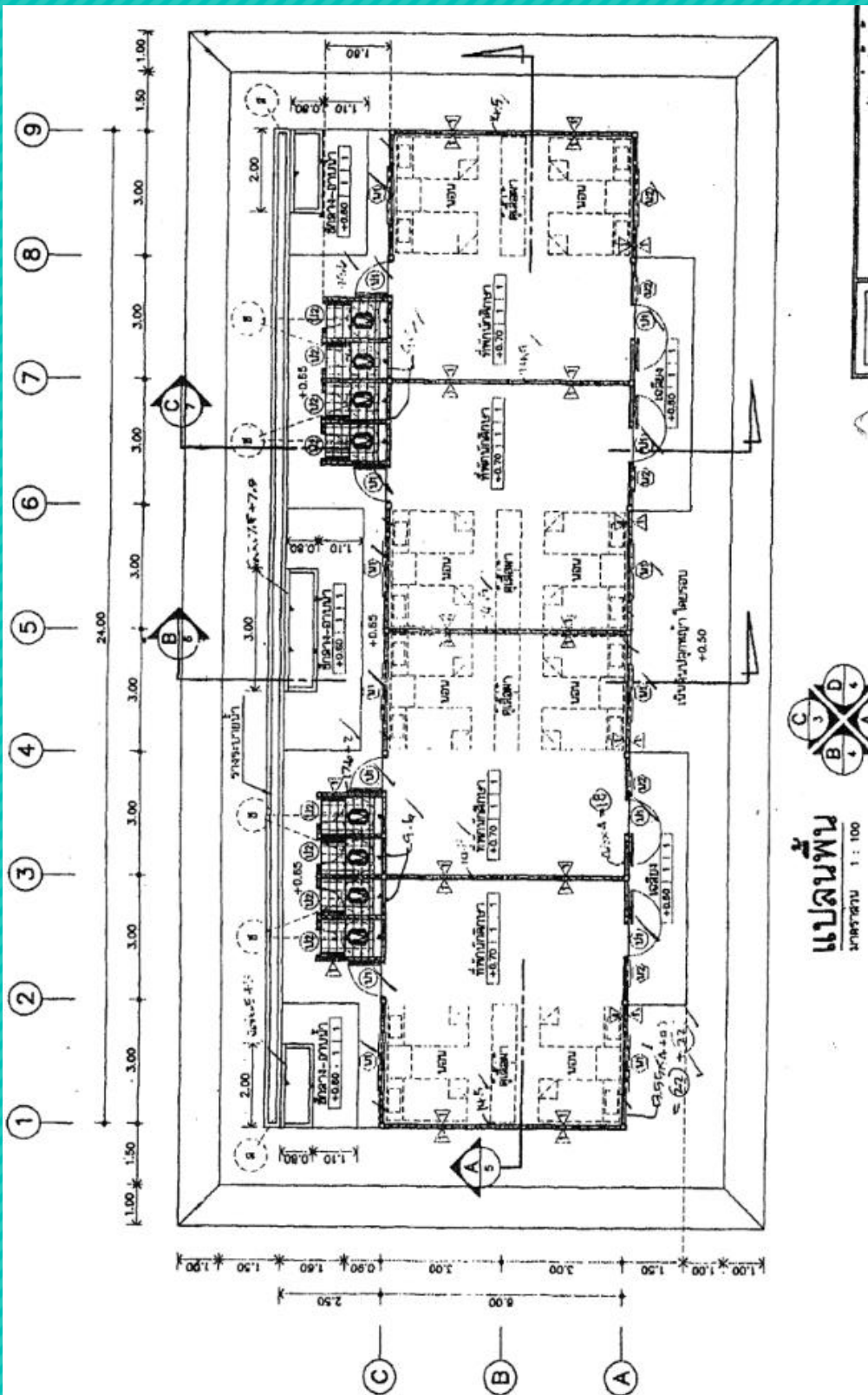

แบบรูปการก่อสร้างบ้านพักนักศึกษา ในโครงการปฏิรูปการศึกษาเกษตร

เพื่อชีวิตของวิทยาลัยเกษตรและเทคโนโลยีราชบุรี

กรอบอาคาร 11.50 x 27.00 เมตร สูง 3.10 เมตร
 ราคาก่อสร้าง ปังบ 2563 เป็นเงิน 1,402,000 บาท

บ้านพักครูแบบพิเศษ

กลุ่มออกแบบและก่อสร้าง สำนักงานคณะกรรมการการศึกษาขั้นพื้นฐาน

•ขนาดพื้นที่ 510 ตรม. ราคาก่อสร้าง 6,407,300 บาท ราคา/ตร.ม. 12,563 บาท

บ้านพักครูแบบพิเศษ (20 หน่วย)

กรอบอาคาร 11.73 x 21.00 เมตร สูง 14.10 เมตร



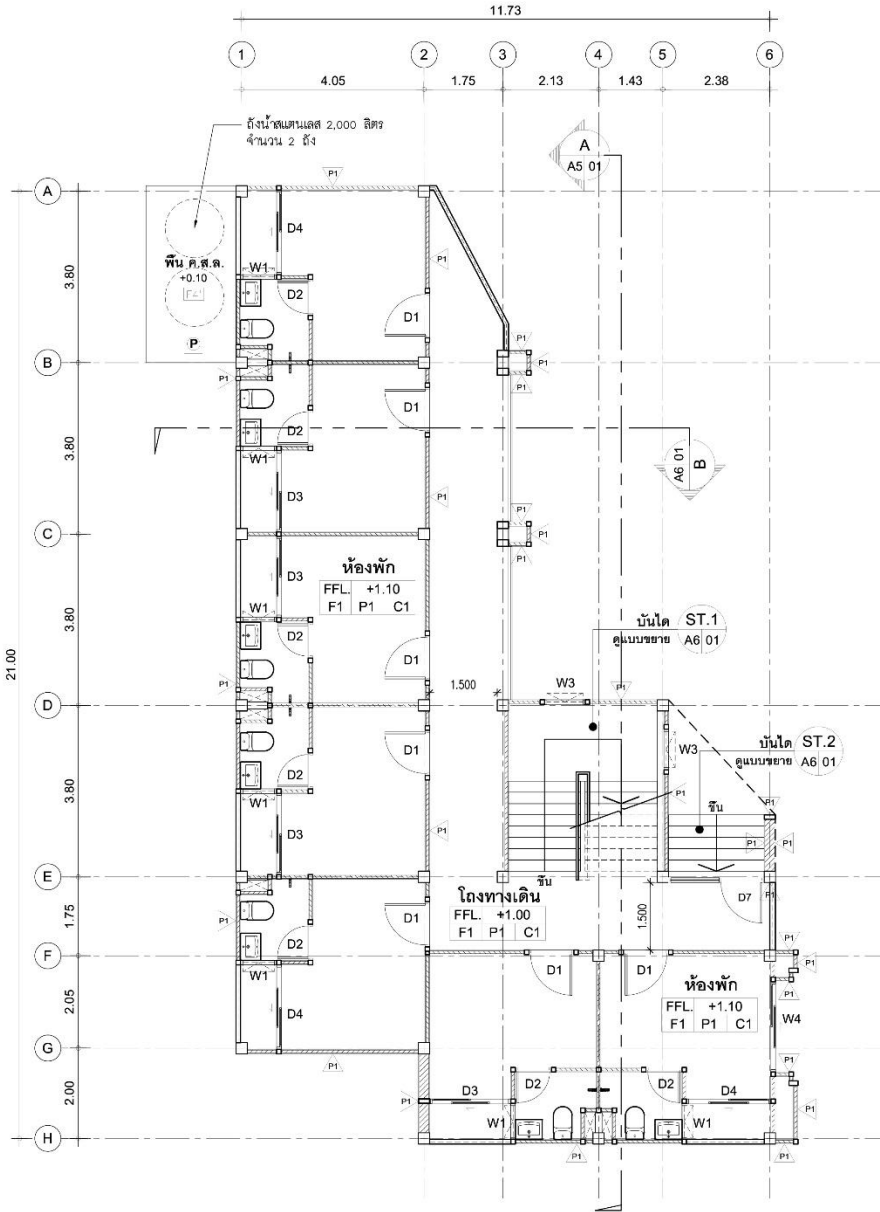

บ้านพักรูปแบบพิเศษ (20 หน่วย)

กรอบอาคาร 1.73 x 21.00 เมตร สูง 14.10 เมตร

•ขนาดพื้นที่ 510 ตรม. ราคาก่อสร้าง 6,407,300 บาท ราคา/ตร.ม. 12,563 บาท

NOTE:

1. ห้องนอน	F1 / P1 / C1	ระดับพื้นห้องนอน
2. ห้องน้ำ	F3 / P2 / C1	FFL. +1.10 SL. +1.05
3. ระเบียง	F3 / P1 / C3	ระดับพื้นห้องน้ำ, ระเบียง, โถงทางเดิน ลดระดับ 10 ซม. จากพื้นห้องพัก
		FFL. (FINISHES) SL. (STRUCTURAL)

แปลนพื้นที่ 1

มาตราส่วน

1:100

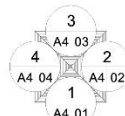

สัญลักษณ์รูปด้าน

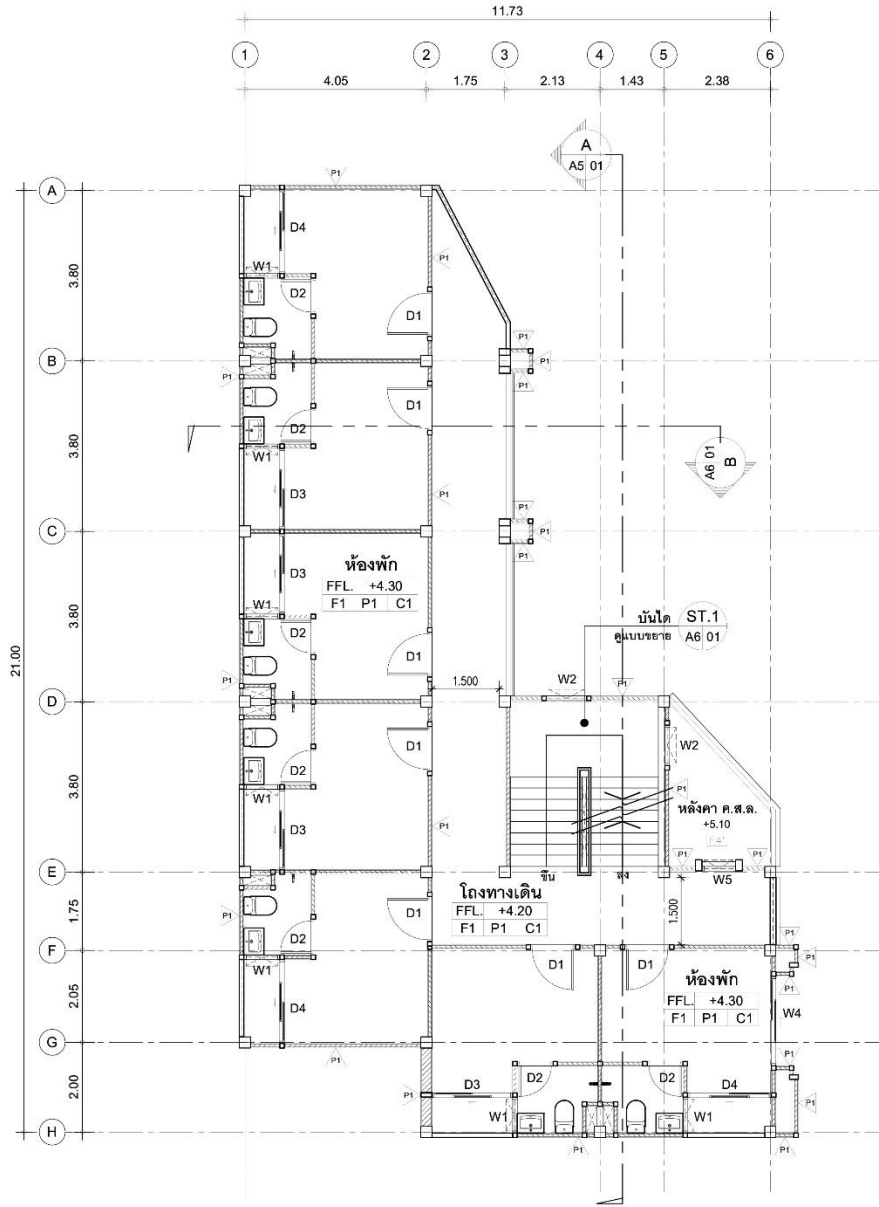

NOTE:

1. ห้องนอน	F1 / P1 / C1	ระดับพื้นห้องนอน
2. ห้องน้ำ	F3 / P2 / C1	FFL. +1.10 SL. +1.05
3. ระเบียง	F3 / P1 / C3	ระดับพื้นห้องน้ำ, ระเบียง, โถงทางเดิน ลดระดับ 10 cm. จากพื้นห้องพัก
		FFL.(FINISHES) SL. (STRUCTURAL)

แปลนพื้นที่ 2

มาตราส่วน

1:100

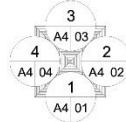

สัญลักษณ์รูปด้าน

บ้านพักครูแบบพิเศษ (20 หน่วย)

กรอบอาคาร 11.73 x 21.00 เมตร สูง 14.10 เมตร

•ขนาดพื้นที่ 510 ตรม. ราคาค่าก่อสร้าง 6,407,300 บาท ราคา/ตร.ม. 12,563 บาท

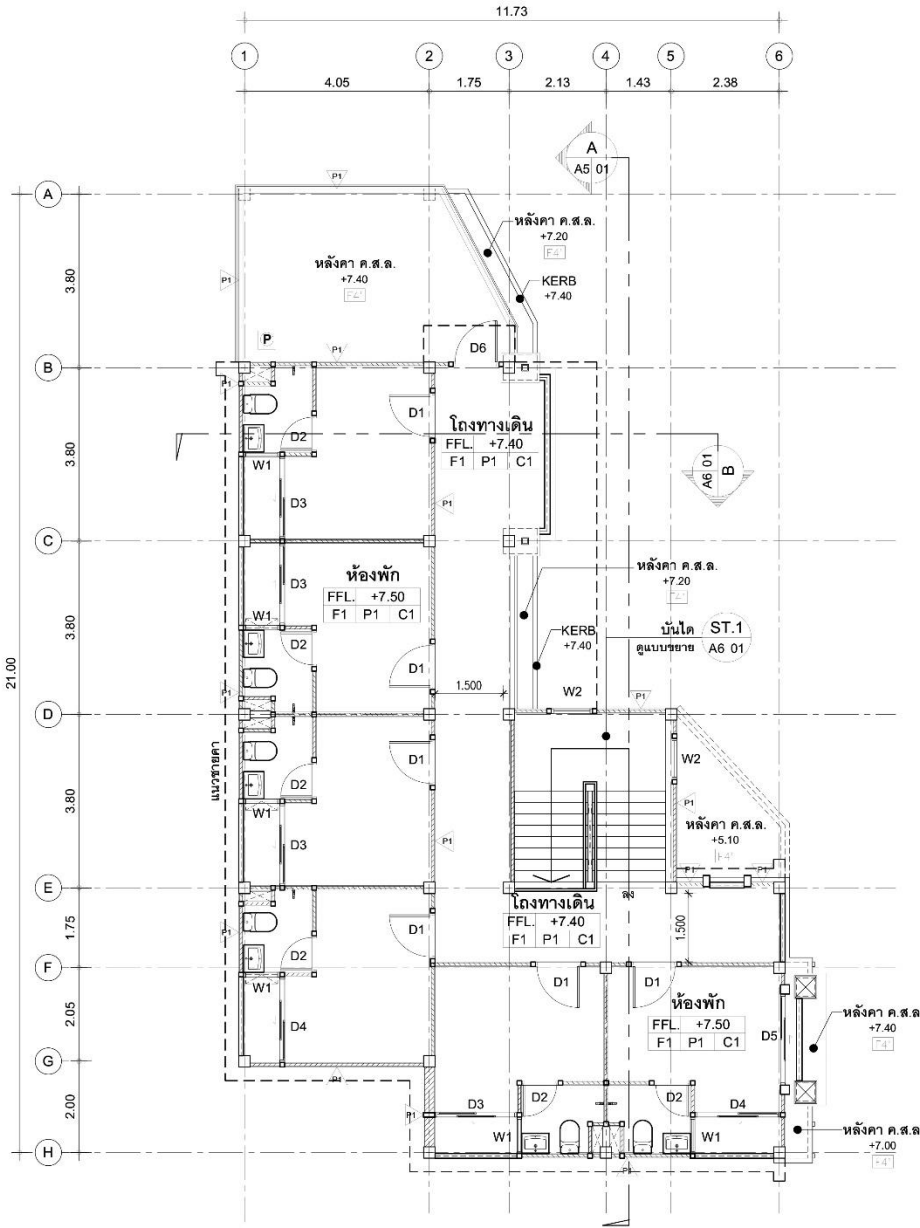

บ้านพักรูปแบบพิเศษ (20 หน่วย)
 กรอบอาคาร 11.73 x 21.00 เมตร สูง 14.10 เมตร
 ราคาต่อก่อสร้าง 6,407,300 บาท ราคา/ตร.ม. 12,563 บาท

ขนาดพื้นที่ 510 ตรม. ราคาต่อพื้นที่ 6,407,300 บาท ราคา/ตร.ม. 12,563 บาท

NOTE:

1. ห้องนอน	F1 / P1 / C1	ระดับพื้นห้องนอน	
2. ห้องน้ำ	F3 / P2 / C1	FFL +1.10	SL. +1.05
3. ระเบียง	F3 / P1 / C3	ระดับพื้นห้องน้ำ, ระเบียง, โถงทางเดิน ลดระดับ 10 cm. จากพื้นห้องพัก	
		FFL.(FINISHES)	SL. (STRUCTURAL)

แปลนพื้นที่ 3
 มาตรฐาน 1:100

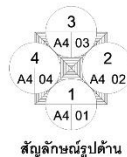

สัญลักษณ์รูปด้าน

ห้องน้ำ ห้องส้วม

กลุ่มออกแบบและก่อสร้าง สำนักงานคณะกรรมการการศึกษาขั้นพื้นฐาน



ห้องน้ำห้องส้วมนักเรียนหญิง 4 ที่/49

กรอบอาคาร 5.20 x 7.00 เมตร สูง 3.60 เมตร

ราคากลาง งบฯ 2565 เป็นเงิน 405,280 บาท



ห้องน้ำ ห้องส้วมนักเรียนชาย 4 ที่/49

กรอบอาคาร 6.40 x 7.00 เมตร สูง 3.60 เมตร

ราคากลาง งบฯ 2565 เป็นเงิน 535,280 บาท

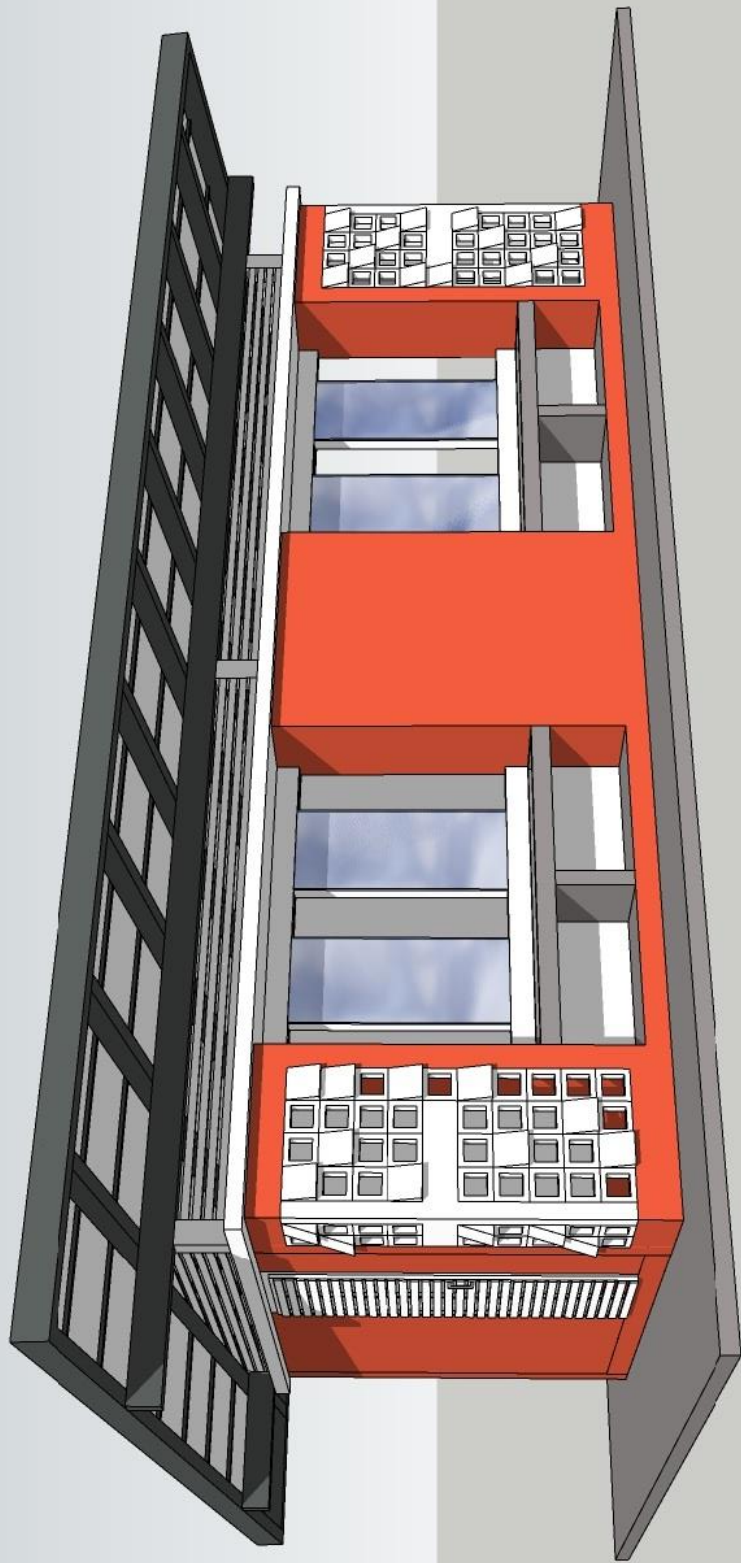

ห้องนำห้องสามนักเรียนหญิง 6 ที่/49

กรอบอาคาร 6.10 x 10.50 เมตร สูง 3.10 เมตร

ราคากลาง ปิงบฯ 2565 เป็นเงิน 532,920 บาท



ห้องน้ำห้องส้วมนักเรียนหญิง 6 ที่/49

กรอบอาคาร 6.10 x 10.50 เมตร สูง 3.10 เมตร

ราคากลาง ปิงบฯ 2565 เป็นเงิน 532,920 บาท

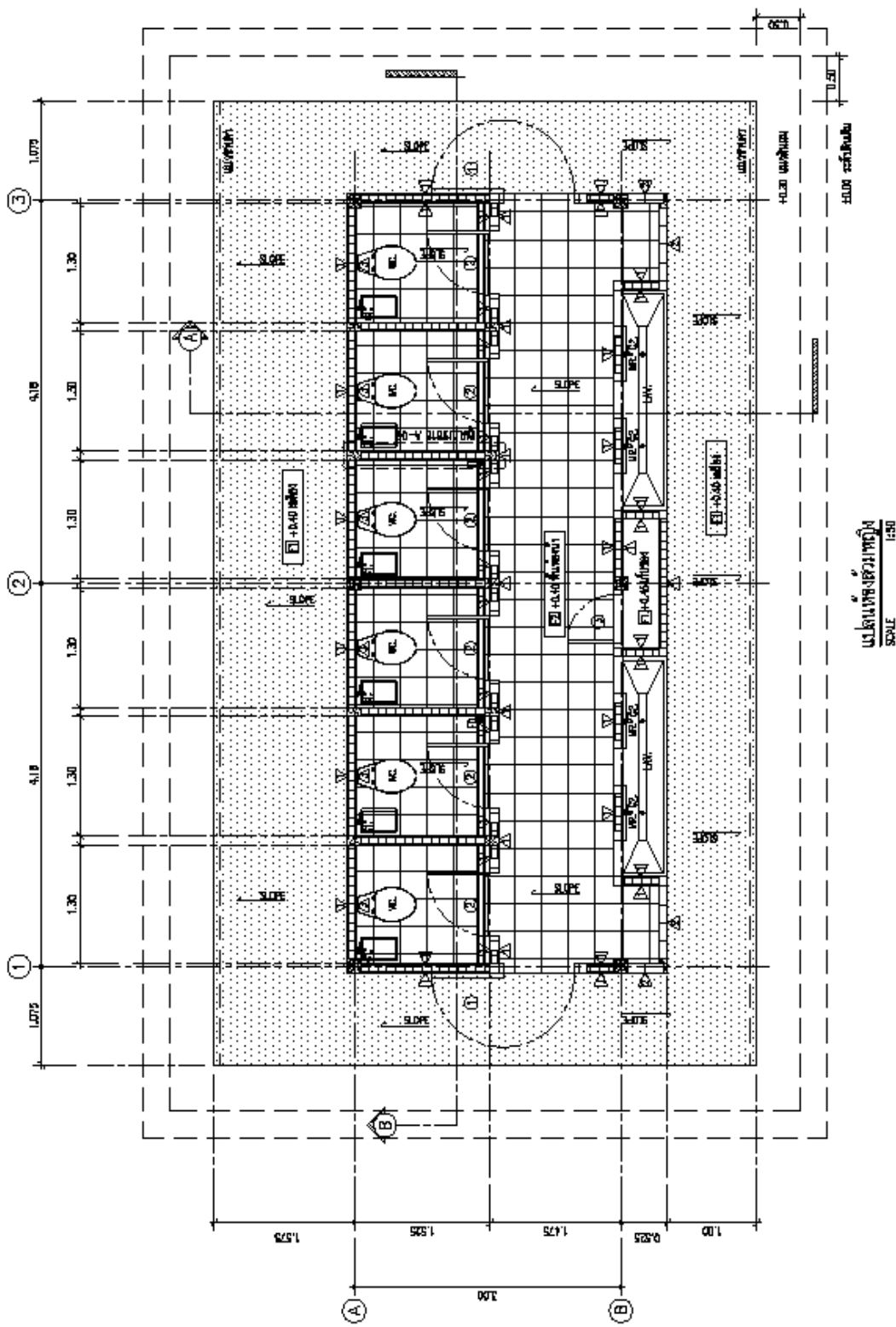

ห้องน้ำห้องส้วมนักเรียนหญิง 6 ที่/49

กรอบอาคาร 6.10 x 10.50 เมตร สูง 3.10 เมตร

ราคากลาง ปังฯ 2565 เป็นเงิน 532,920 บาท



ห้องนำ-ห้องส้วมนักเรียนชาย 6 ที่/49

กรอบอาคาร 6.10 x 10.50 เมตร สูง 3.10 เมตร

ราคากลาง งบฯ 2565 เป็นเงิน 672,920 บาท

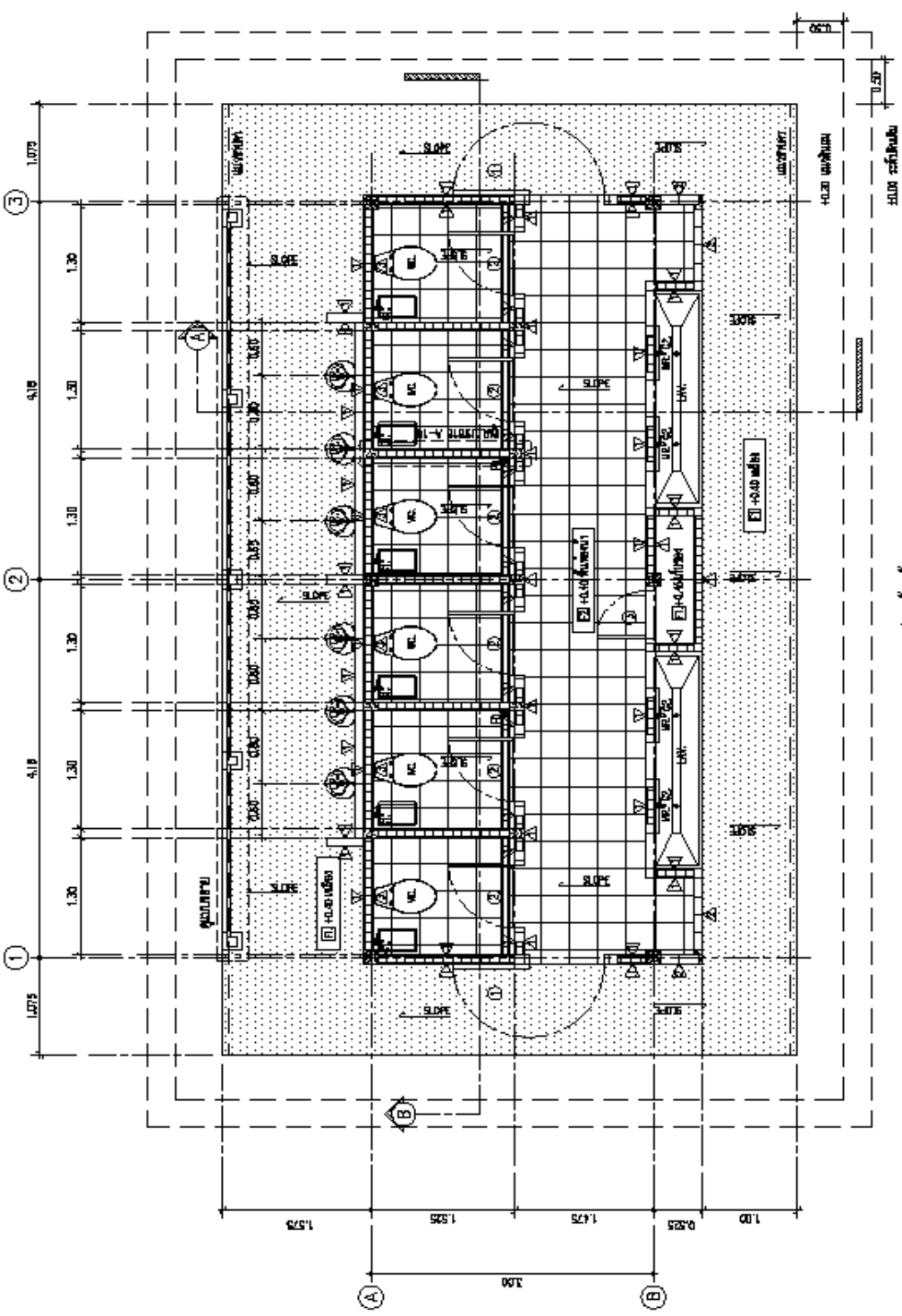

ห้องนำ-ห้องล้วนนักเรียนชาย 6 ที/49
 กรอบอาคาร 6.10 x 10.50 เมตร สูง 3.10 เมตร
 ราคากลาง ปิงบฯ 2565 เป็นเงิน 672,920 บาท

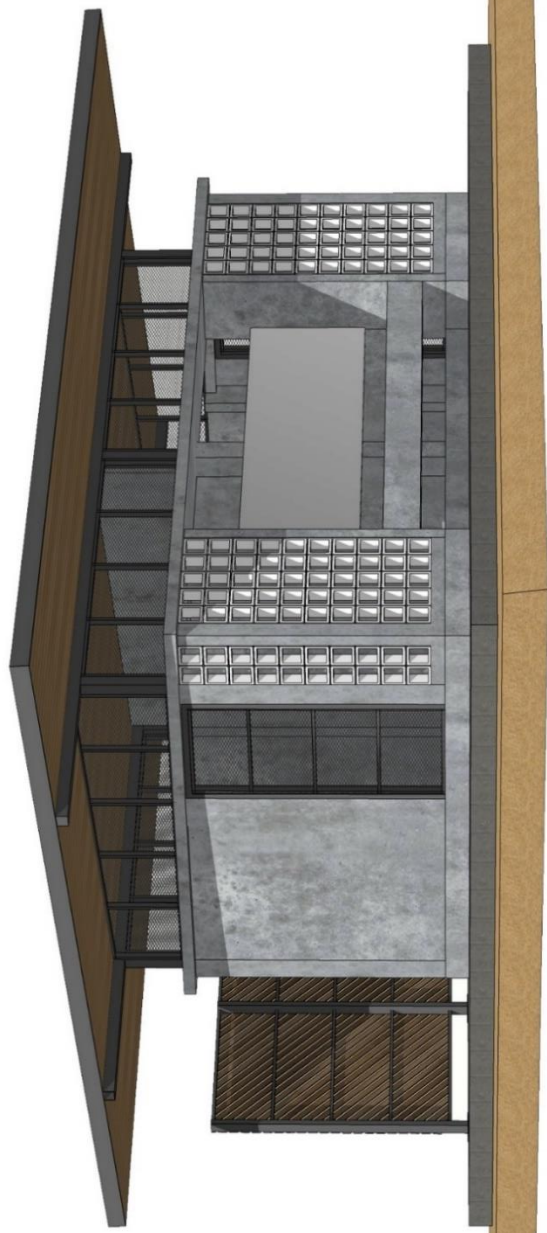

อาคาร สพฐ. 4 (ห้องส้วม 4 ห้อง)

กรอบอาคาร 6.50 x 7.50 เมตร สูง 3.60 เมตร

ราคากลาง ینگบฯ 2565 ینگเงิน 431,280 บ฿

อาคาร สพฐ. 4 (ห้องล้าง ช 2 ห้อง ญ 2 ห้อง)

กรอบอาคาร 6.50 x 7.50 เมตร สูง 3.60 เมตร

ราคากลาง ปืงบฯ 2565 เป็นเงิน 432,280 บาท



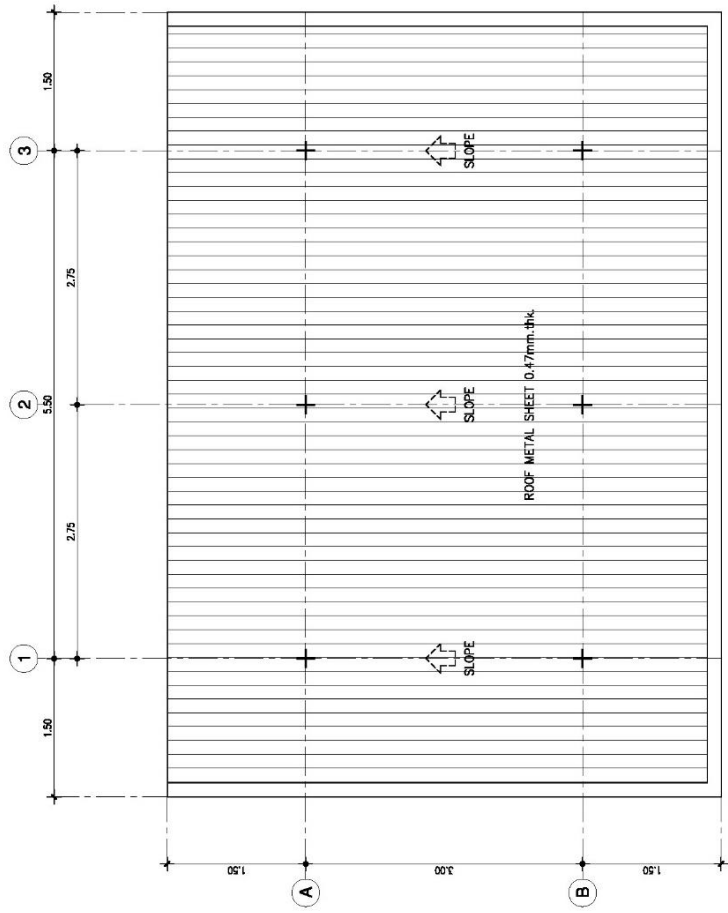
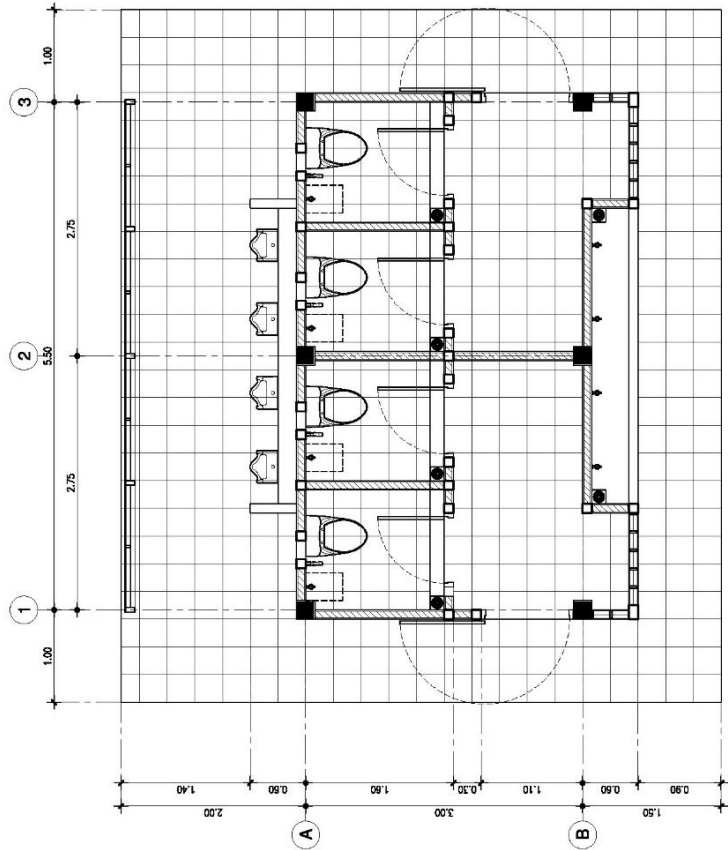

อาคาร สพฐ. 4 (ห้องส้วม 4 ห้อง)
 กรอบอาคาร 6.50 x 7.50 เมตร สูง 3.60 เมตร
 ราคากลาง ปังบฯ 2565 เป็นเงิน 432,280 บาท

อาคารสำนักงานเขตพื้นที่การศึกษา (สพป./สพม.)

กลุ่มออกแบบและก่อสร้าง สำนักงานคณะกรรมการการศึกษาขั้นพื้นฐาน

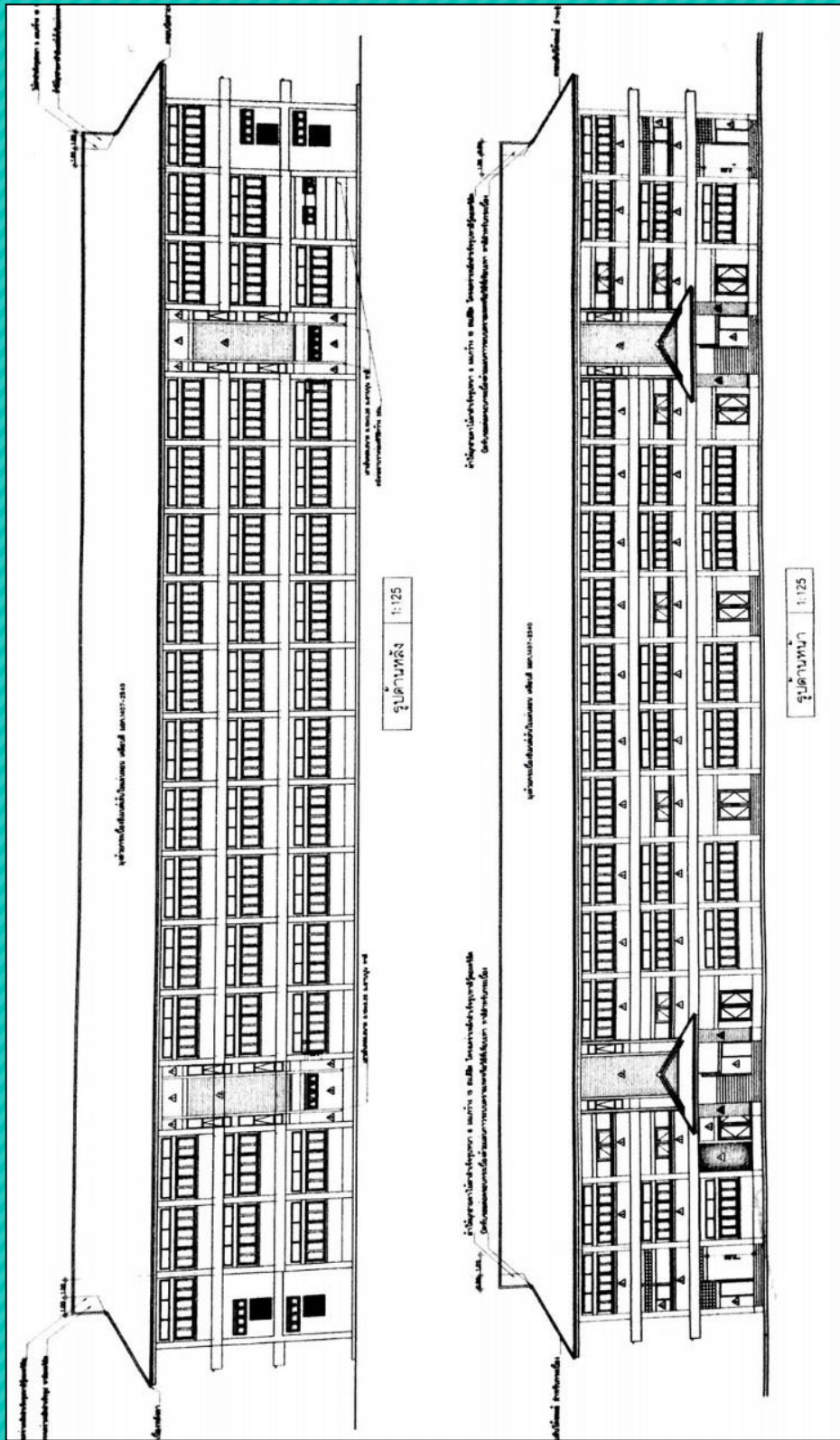

อาคารสำนักงานเขตพื้นที่การศึกษา แบบที่ 1

กรอบอาคาร 19.50 x 76.40 เมตร สูง 11.55 เมตร

ราคากลาง งบประมาณ 23,394,000 บาท



อาคารสำนักงานเขตพื้นที่การศึกษา แบบที่ 2

กรอบอาคาร 16.50 x 60.00 เมตร สูง 11.55 เมตร

ราคากลาง ๒๕๖๕ เป็นเงิน ๒๐,๓๑๒,๐๐๐ บาท

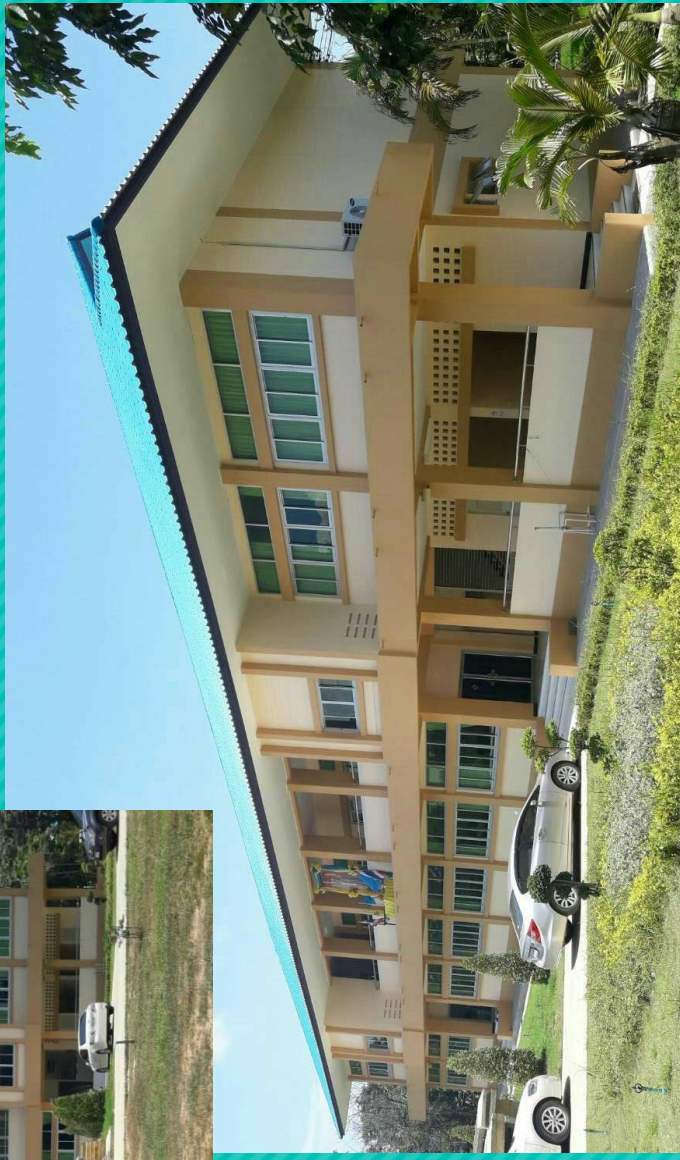

อาคารสำนักงานเขตพื้นที่การศึกษา แบบที่ 4

กรอบอาคาร 14.90 x 48.40 เมตร สูง 8.05 เมตร

ราคากลาง งบประมาณ 2565 เป็นเงิน 10,383,000 บาท

สำนักงานคณะกรรมการกฤษฎีกา

สำนักงาน กฎกระทรวง กฤษฎีกา

สำนักงานคณะกรรมการกฤษฎีกา

ฉบับที่ ๕๕ (พ.ศ. ๒๕๕๓)

สำนักงานคณะกรรมการกฤษฎีกา ออกตามความในพระราชบัญญัติควบคุมอาคาร

พ.ศ. ๒๕๒๒^๑

สำนักงานคณะกรรมการกฤษฎีกา

สำนักงานคณะกรรมการกฤษฎีกา

สำนักงานคณะกรรมการกฤษฎีกา

สำนักงานคณะกรรมการกฤษฎีกา สำนักงานคณะกรรมการกฤษฎีกา

อาศัยอำนาจตามความในมาตรา ๕ (๓) และมาตรา ๘ (๑) (๓) และ (๘) แห่ง

สำนักงานคณะกรรมการกฤษฎีกา พระราชบัญญัติควบคุมอาคาร พ.ศ. ๒๕๒๒ อันเป็นพระราชบัญญัติที่มีบทบัญญัติบางประการ

สำนักงานคณะกรรมการกฤษฎีกา เกี่ยวกับการจำกัดสิทธิและเสรีภาพของบุคคล ซึ่งมาตรา ๒๙ ประกอบกับมาตรา ๓๑ มาตรา ๓๕

มาตรา ๔๘ มาตรา ๔๙ และมาตรา ๕๐ ของรัฐธรรมนูญแห่งราชอาณาจักรไทย บัญญัติให้กระทำได้

โดยอาศัยอำนาจตามบทบัญญัติแห่งกฎหมาย รัฐมนตรีว่าการกระทรวงมหาดไทยโดยคำแนะนำของ

สำนักงานคณะกรรมการกฤษฎีกา คณะกรรมการควบคุมอาคารออกกฎกระทรวงไว้ ดังต่อไปนี้

ข้อ ๑ ในกฎกระทรวงนี้

“อาคารอยู่อาศัย” หมายความว่า อาคารซึ่งโดยปกติบุคคลใ้อยู่อาศัยได้ทั้งกลางวัน และกลางคืนไม่ว่าจะเป็นการอยู่อาศัยอย่างถาวรหรือชั่วคราว

“ห้องแถว” หมายความว่า อาคารที่ก่อสร้างต่อเนื่องกันเป็นแถวยาวตั้งแต่สองคูหา ขึ้นไปมีผนังแบ่งอาคารเป็นคูหาและประกอบด้วยวัสดุไม่ทนไฟเป็นส่วนใหญ่

“ตึกแถว” หมายความว่า อาคารที่ก่อสร้างต่อเนื่องกันเป็นแถวยาวตั้งแต่สองคูหา ขึ้นไปมีผนังแบ่งอาคารเป็นคูหาและประกอบด้วยวัสดุทนไฟเป็นส่วนใหญ่

“บ้านแถว” หมายความว่า ห้องแถวหรือตึกแถวที่ใช้เป็นที่อยู่อาศัย ซึ่งมีที่ว่าง ด้านหน้าและด้านหลังระหว่างรั้วหรือแนวเขตที่ดินกับตัวอาคารแต่ละคูหา และมีความสูงไม่เกินสาม ชั้น

“บ้านแฝด” หมายความว่า อาคารที่ใช้เป็นที่อยู่อาศัยก่อสร้างติดต่อกันสองบ้าน มี ผนังแบ่งอาคารเป็นบ้าน มีที่ว่างระหว่างรั้วหรือแนวเขตที่ดินกับตัวอาคารด้านหน้า ด้านหลัง และ ด้านข้างของแต่ละบ้าน และมีทางเข้าออกของแต่ละบ้านแยกจากกันเป็นสัดส่วน

“อาคารพาณิชย์” หมายความว่า อาคารที่ใช้เพื่อประโยชน์ในการพาณิชย์กรรม หรือ บริการธุรกิจหรืออุตสาหกรรมที่ใช้เครื่องจักรที่มีกำลังการผลิตเทียบได้น้อยกว่า ๕ แรงม้า และให้ หมายความว่ารวมถึงอาคารอื่นใดที่ก่อสร้างห่างจากถนนหรือทางสาธารณะไม่เกิน ๒๐ เมตร ซึ่งอาจใช้ เป็นอาคารเพื่อประโยชน์ในการพาณิชย์กรรมได้

“อาคารสาธารณะ” หมายความว่า อาคารที่ใช้เพื่อประโยชน์ในการชุมนุมคนได้ โดยทั่วไปเพื่อกิจกรรมทางราชการ การเมือง การศึกษา การศาสนา การสังคม การนันทนาการ หรือ การพาณิชย์กรรม เช่น โรงมหรสพ หอประชุม โรงแรม โรงพยาบาล สถานศึกษา หอสมุด สนามกีฬา กลางแจ้ง สนามกีฬาในร่ม ตลาด ห้างสรรพสินค้า ศูนย์การค้า สถานบริการ ท่าอากาศยาน อุโมงค์ สะพาน อาคารจอดรถ สถานีรถ ท่าจอดเรือ โปะจอดเรือ สุสาน ฌาปนสถาน ศาสนสถาน เป็นต้น

“อาคารพิเศษ” หมายความว่า อาคารที่ต้องการมาตรฐานความมั่นคงแข็งแรง และ

^๑ราชกิจจานุเบกษาเล่ม ๑๑๗/ตอนที่ ๗๕ ก/หน้า ๑๖/๗ สิงหาคม ๒๕๕๓

ความปลอดภัยเป็นพิเศษ เช่น อาคาร ดังต่อไปนี้

(ก) โรงมหรสพ อัฒจันทร์ หอประชุม หอสมุด หอศิลป์ พิพิธภัณฑ์สถาน หรือศาสนสถาน

(ข) ตู้เรือ คานเรือ หรือทาจอดเรือ สำหรับเรือขนาดใหญ่เกิน ๑๐๐ ตันกรอส

(ค) อาคารหรือสิ่งก่อสร้างขึ้นสูงเกิน ๑๕ เมตร หรือสะพานหรืออาคารหรือโครงหลังคาช่วงหนึ่งเกิน ๑๐ เมตร หรือมีลักษณะโครงสร้างที่อาจก่อให้เกิดภัยอันตรายต่อสาธารณชนได้

(ง) อาคารที่เก็บวัสดุไวไฟ วัสดุระเบิด หรือวัสดุกระจายแพร่พิษ หรือรังสีตามกฎหมายว่าด้วยการนั้น

“อาคารอยู่อาศัยรวม” หมายความว่า อาคารหรือส่วนใดส่วนหนึ่งของอาคารที่ใช้เป็นที่อยู่อาศัยสำหรับหลายครอบครัว โดยแบ่งออกเป็นหน่วยแยกจากกันสำหรับแต่ละครอบครัว

“อาคารขนาดใหญ่” หมายความว่า อาคารที่มีพื้นที่รวมกันทุกชั้นหรือชั้นหนึ่งชั้นใดในหลังเดียวกันเกิน ๒,๐๐๐ ตารางเมตร หรืออาคารที่มีความสูงตั้งแต่ ๑๕.๐๐ เมตรขึ้นไป และมีพื้นที่รวมกันทุกชั้นหรือชั้นหนึ่งชั้นใดในหลังเดียวกันเกิน ๑,๐๐๐ ตารางเมตร แต่ไม่เกิน ๒,๐๐๐ ตารางเมตร การวัดความสูงของอาคารให้วัดจากระดับพื้นดินที่ก่อสร้างถึงพื้นดาดฟ้า สำหรับอาคารทรงจั่วหรือปั้นหยาให้วัดจากระดับพื้นดินที่ก่อสร้างถึงยอดผนังของชั้นสูงสุด

“สำนักงาน” หมายความว่า อาคารหรือส่วนหนึ่งส่วนใดของอาคารที่ใช้เป็นสำนักงานหรือที่ทำการ

“คลังสินค้า” หมายความว่า อาคารหรือส่วนหนึ่งส่วนใดของอาคารที่ใช้เป็นที่สำหรับเก็บสินค้าหรือสิ่งของเพื่อประโยชน์ทางการค้าหรืออุตสาหกรรม

“โรงงาน” หมายความว่า อาคารหรือส่วนหนึ่งส่วนใดของอาคารที่ใช้เป็นโรงงานตามกฎหมายว่าด้วยโรงงาน

“โรงมหรสพ” หมายความว่า อาคารหรือส่วนหนึ่งส่วนใดของอาคารที่ใช้เป็นสถานที่สำหรับฉายภาพยนตร์ แสดงละคร แสดงดนตรี หรือแสดงมหรสพอื่นใด และมีวัตถุประสงค์เพื่อเปิดให้สาธารณชนเข้าชมการแสดงนั้น โดยจะมีค่าตอบแทนหรือไม่ก็ตาม

“โรงแรม” หมายความว่า อาคารหรือส่วนหนึ่งส่วนใดของอาคารที่ใช้เป็นโรงแรมตามกฎหมายว่าด้วยโรงแรม

“ภัตตาคาร” หมายความว่า อาคารหรือส่วนหนึ่งส่วนใดของอาคารที่ใช้เป็นที่ขายอาหารหรือเครื่องดื่ม โดยมีพื้นที่สำหรับตั้งโต๊ะอาหารไว้บริการภายในอาคารหรือภายนอกอาคาร

“วัสดุถาวร” หมายความว่า วัสดุซึ่งตามปกติไม่แปลงสภาพได้ง่ายโดยน้ำ ไฟ หรือดินฟ้าอากาศ

“วัสดุทนไฟ” หมายความว่า วัสดุก่อสร้างที่ไม่เป็นเชื้อเพลิง

“พื้น” หมายความว่า พื้นของอาคารที่บุคคลเข้าอยู่หรือเข้าใช้สอยได้ภายในขอบเขตของคานหรือตงที่รับพื้น หรือภายในพื้นนั้น หรือภายในขอบเขตของผนังอาคารรวมทั้งเฉลียงหรือระเบียงด้วย

“ฝา” หมายความว่า ส่วนก่อสร้างในด้านตั้งซึ่งกันแบ่งพื้นที่ภายในอาคารให้เป็นห้อง ๆ

“ผนัง” หมายความว่า ส่วนก่อสร้างในด้านตั้งซึ่งกันด้านนอกหรือระหว่างหน่วยของอาคารให้เป็นหลังหรือเป็นหน่วยแยกจากกัน

“ผนังกันไฟ” หมายความว่า ผนังที่ปิดด้วยอิฐธรรมดาหนาไม่น้อยกว่า ๑๘

เซนติเมตรและไม่มีช่องที่ไฟหรือควันผ่านได้ หรือจะเป็นผนังที่ทำด้วยวัสดุทนไฟอย่างอื่นที่มีคุณสมบัติในการป้องกันไฟได้ดีไม่น้อยกว่าผนังที่ก่อด้วยอิฐธรรมดา หนา ๑๘ เซนติเมตร ถ้าเป็นผนังคอนกรีตเสริมเหล็กต้องหนาไม่น้อยกว่า ๑๒ เซนติเมตร

“อิฐธรรมดา” หมายความว่า ดินที่ทำขึ้นเป็นแท่งและได้เผาให้สุก

“หลังคา” หมายความว่า สิ่งปกคลุมส่วนบนของอาคารสำหรับป้องกันแดดและฝน รวมทั้งโครงสร้างหรือสิ่งใดซึ่งประกอบขึ้นเพื่อยึดเหนี่ยวสิ่งปกคลุมนี้ให้มั่นคงแข็งแรง

“ดาดฟ้า” หมายความว่า พื้นส่วนบนสุดของอาคารที่ไม่มีหลังคาปกคลุม และบุคคลสามารถขึ้นไปใช้สอยได้

“ช่วงบันได” หมายความว่า ระยะตั้งบันไดซึ่งมีขั้นต่อเนื่องกันโดยตลอด

“ลูกตั้ง” หมายความว่า ระยะตั้งของขั้นบันได

“ลูกนอน” หมายความว่า ระยะราบของขั้นบันได

“ความกว้างสุทธิ” หมายความว่า ความกว้างที่วัดจากจุดหนึ่งไปยังอีกจุดหนึ่งโดยปราศจากสิ่งใด ๆ กีดขวาง

“ที่ว่าง” หมายความว่า พื้นที่อันปราศจากหลังคาหรือสิ่งก่อสร้างปกคลุม ซึ่งพื้นที่ดังกล่าวอาจจะจัดให้เป็นบ่อน้ำ สระว่ายน้ำ บ่อพักน้ำเสีย ที่พักรวมมูลฝอย หรือที่จอดรถ ที่อยู่ภายนอกอาคารก็ได้ และให้หมายความรวมถึงพื้นที่ของสิ่งก่อสร้าง หรืออาคารที่สูงจากระดับพื้นดินไม่เกิน ๑.๒๐ เมตร และไม่มีหลังคาหรือสิ่งก่อสร้างปกคลุมเหนือระดับนั้น

“ถนนสาธารณะ” หมายความว่า ถนนที่เปิดหรือยินยอมให้ประชาชนเข้าไปหรือใช้เป็นทางสัญจรได้ ทั้งนี้ ไม่ว่าจะมีการเรียกเก็บค่าตอบแทนหรือไม่

หมวด ๑

ลักษณะของอาคาร

ข้อ ๒ ห้องแถวหรือตึกแถวแต่ละคูหา ต้องมีความกว้างโดยวัดระยะตั้งฉากจากแนวศูนย์กลางของเสาด้านหนึ่งไปยังแนวศูนย์กลางของเสาด้านหนึ่งไม่น้อยกว่า ๔ เมตร มีความลึกของอาคารโดยวัดระยะตั้งฉากกับแนวผนังด้านหน้าชั้นล่างไม่น้อยกว่า ๔ เมตร และไม่เกิน ๒๔ เมตร มีพื้นที่ชั้นล่างแต่ละคูหาไม่น้อยกว่า ๓๐ ตารางเมตร และต้องมีประตูให้คนเข้าออกได้ทั้งด้านหน้าและด้านหลัง

ในกรณีที่ความลึกของอาคารเกิน ๑๖ เมตร ต้องจัดให้มีที่ว่างอันปราศจากสิ่งปกคลุมชั้นบริเวณหนึ่งที่ระยะระหว่าง ๑๒ เมตร ถึง ๑๖ เมตร โดยให้มีเนื้อที่ไม่น้อยกว่า ๑๐ ใน ๑๐๐ ของพื้นที่ชั้นล่างของอาคารนั้น

ห้องแถวหรือตึกแถวที่สร้างอยู่ริมถนนสาธารณะต้องให้ระดับพื้นชั้นล่างของห้องแถวหรือตึกแถวมีความสูง ๑๐ เซนติเมตรจากระดับทางเท้าหน้าอาคาร หรือมีความสูง ๒๕ เซนติเมตรจากระดับกึ่งกลางถนนสาธารณะหน้าอาคาร แล้วแต่กรณี

ข้อ ๓ บ้านแถวแต่ละคูหาต้องมีความกว้างโดยวัดระยะตั้งฉากจากแนวศูนย์กลางของเสาด้านหนึ่งไปยังแนวศูนย์กลางของเสาด้านหนึ่งไม่น้อยกว่า ๔ เมตร มีความลึกของอาคารโดย

วัดระยะตั้งฉากกับแนวมุขด้านหน้าชั้นล่างไม่น้อยกว่า ๔ เมตร และไม่เกิน ๒๔ เมตร และมีพื้นที่ชั้นล่างแต่ละคูหาไม่น้อยกว่า ๒๔ ตารางเมตร

ในกรณีที่ความลึกของอาคารเกิน ๑๖ เมตร ต้องจัดให้มีที่ว่างอันปราศจากสิ่งปกคลุมขึ้นบริเวณหนึ่งทีระยะระหว่าง ๑๒ เมตรถึง ๑๖ เมตร โดยให้มีเนื้อที่ไม่น้อยกว่า ๒๐ ใน ๑๐๐ ของพื้นที่ชั้นล่างของอาคารนั้น

ข้อ ๔ ห้องแถว ตึกแถว หรือบ้านแถวจะสร้างต่อเนื่องกันได้ไม่เกินสิบคูหา และความยาวของอาคารแถวหนึ่ง ๆ รวมกันไม่เกิน ๔๐ เมตร โดยวัดระหว่างจุดศูนย์กลางของเสาแรกถึงจุดศูนย์กลางของเสาสุดท้าย ไม่ว่าจะเป็เจ้าของเดียวกันและใช้โครงสร้างเดียวกันหรือแยกกันก็ตาม

ข้อ ๕ รั้วหรือกำแพงกั้นเขตที่อยู่มถนนสาธารณะที่มีความกว้างตั้งแต่ ๓ เมตรขึ้นไปและมีมุขหักน้อยกว่า ๑๓๕ องศา ต้องปาดมุมรั้วหรือกำแพงกั้นเขตนั้น โดยให้ส่วนที่ปาดมุมมีระยะไม่น้อยกว่า ๔ เมตร และทำมุมกับแนวถนนสาธารณะเป็นมุมเท่า ๆ กัน

ข้อ ๖ สะพานส่วนบุคคลสำหรับรถยนต์ ต้องมีทางเดินรถกว้างไม่น้อยกว่า ๓.๕๐ เมตร และมีส่วนลาดชันไม่เกิน ๑๐ ใน ๑๐๐

สะพานที่ใช้เป็นทางสาธารณะสำหรับรถยนต์ ต้องมีทางเดินรถกว้างไม่น้อยกว่า ๖ เมตร มีส่วนลาดชันไม่เกิน ๘ ใน ๑๐๐ มีทางเท้าสองข้างกว้างข้างละไม่น้อยกว่า ๑.๕๐ เมตร เว้นแต่สะพานที่สร้างสำหรับรถยนต์โดยเฉพาะจะไม่มีทางเท้าก็ได้ และมีราวสะพานที่มั่นคงแข็งแรงยาวตลอดตัวสะพานสองข้างด้วย

ข้อ ๗ ป้ายหรือสิ่งทีสร้างขึ้นสำหรับติดหรือตั้งป้ายที่อาคารต้องไม่บังช่องระบายอากาศ หน้าต่าง ประตู หรือทางหนีไฟ

ข้อ ๘ ป้ายหรือสิ่งทีสร้างขึ้นสำหรับติดหรือตั้งป้ายบนหลังคาหรือดาดฟ้าของอาคาร ต้องไม่ล้ำออกนอกแนวมุขรอบนอกของอาคาร และส่วนบนสุดของป้ายหรือสิ่งทีสร้างขึ้นสำหรับติดหรือตั้งป้ายต้องสูงไม่เกิน ๖ เมตรจากส่วนสูงสุดของหลังคาหรือดาดฟ้าของอาคารที่ติดตั้งป้ายนั้น

ข้อ ๙ ป้ายที่ยื่นจากผนังอาคารให้ยื่นได้ไม่เกินแนวกันสาด และให้สูงได้ไม่เกิน ๖๐ เซนติเมตร หรือมีพื้นที่ป้ายไม่เกิน ๒ ตารางเมตร

ข้อ ๑๐ ป้ายที่ติดตั้งเหนือกันสาดและไม่ได้ยื่นจากผนังอาคาร ให้ติดตั้งได้โดยมีความสูงของป้ายไม่เกิน ๖๐ เซนติเมตรวัดจากขอบบนของปลายกันสาดนั้น หรือมีพื้นที่ป้ายไม่เกิน ๒ ตารางเมตร

ข้อ ๑๑ ป้ายที่ติดตั้งใต้กันสาดให้ติดตั้งแนบผนังอาคาร และต้องสูงจากพื้นทางเท้านั้นไม่น้อยกว่า ๒.๕๐ เมตร

ข้อ ๑๒ ป้ายโฆษณาสำหรับโรงแรมหรือที่พักให้ติดตั้งขนานกับผนังอาคารโรงแรมหรือที่พัก แต่จะยื่นห่างจากผนังได้ไม่เกิน ๕๐ เซนติเมตร หรือหากติดตั้งป้ายบนกันสาดจะต้องไม่ยื่นล้ำแนวปลายกันสาดนั้นและความสูงของป้ายทั้งสองกรณีต้องไม่เกินความสูงของอาคาร

ข้อ ๑๓ ป้ายที่ติดตั้งอยู่บนพื้นดินโดยตรง ต้องมีความสูงไม่เกินระยะที่วัดจากจุดที่ติดตั้งป้ายไปจนถึงกึ่งกลางถนนสาธารณะที่อยู่ใกล้ป้ายนั้นที่สุด และมีความยาวของป้ายไม่เกิน ๓๒ เมตร

หมวด ๒ ส่วนต่าง ๆ ของอาคาร

ส่วนที่ ๑

วัสดุของอาคาร

ข้อ ๑๔ สิ่งที่สร้างขึ้นสำหรับติดหรือตั้งป้ายที่ติดตั้งบนพื้นดินโดยตรงให้ทำด้วยวัสดุทนไฟทั้งหมด

ข้อ ๑๕ เสา คาน พื้น บันได และผนังของอาคารที่สูงตั้งแต่สามชั้นขึ้นไป โรงแรม หอประชุม โรงงาน โรงแรม โรงพยาบาล หอสมุด ห้างสรรพสินค้า อาคารขนาดใหญ่ สถานบริการตามกฎหมายว่าด้วยสถานบริการ ท่าอากาศยาน หรืออุโมงค์ ต้องทำด้วยวัสดุถาวรที่เป็นวัสดุทนไฟด้วย

ข้อ ๑๖ ผนังของตึกแถวหรือบ้านแถว ต้องทำด้วยวัสดุถาวรที่เป็นวัสดุทนไฟด้วย แต่ถ้าก่อด้วยอิฐธรรมดาหรือคอนกรีตไม่เสริมเหล็ก ผนังนี้ต้องหนาไม่น้อยกว่า ๘ เซนติเมตร

ข้อ ๑๗ ห้องแถว ตึกแถว หรือบ้านแถวที่สร้างติดต่อกัน ให้มีผนังกันไฟทุกกระยะไม่เกินห้าคูหา ผนังกันไฟต้องสร้างต่อเนื่องจากพื้นดินจนถึงระดับคานฝ้าที่สร้างด้วยวัสดุถาวรที่เป็นวัสดุทนไฟ กรณีที่เป็นหลังคาสร้างด้วยวัสดุไม่ทนไฟให้มีผนังกันไฟสูงเหนือหลังคาไม่น้อยกว่า ๓๐ เซนติเมตรตามความลาดของหลังคา

ข้อ ๑๘ ครีวในอาคารต้องมีพื้นและผนังที่ทำด้วยวัสดุถาวรที่เป็นวัสดุทนไฟ ส่วนฝาและเพดานนั้น หากไม่ได้ทำด้วยวัสดุถาวรที่เป็นวัสดุทนไฟ ก็ให้บุด้วยวัสดุทนไฟ

ส่วนที่ ๒

พื้นที่ภายในอาคาร

ข้อ ๑๙ อาคารอยู่อาศัยรวมต้องมีพื้นที่ภายในแต่ละหน่วยที่ใช้เพื่อการอยู่อาศัยไม่

น้อยกว่า ๒๐ ตารางเมตร

ข้อ ๒๐ ห้องนอนในอาคารให้มีความกว้างด้านแคบที่สุดไม่น้อยกว่า ๒.๕๐ เมตร และมีพื้นที่ไม่น้อยกว่า ๘ ตารางเมตร

ข้อ ๒๑ ช่องทางเดินในอาคาร ต้องมีความกว้างไม่น้อยกว่าตามที่กำหนดไว้ดังต่อไปนี้

ประเภท	ความกว้าง
๑. อาคารอยู่อาศัย	๑.๐๐ เมตร
๒. อาคารอยู่อาศัยรวม หอพักตาม กฎหมายว่าด้วยหอพัก สำนักงาน อาคารธารณะ อาคารพาณิชย์ โรงงาน อาคารพิเศษ	๑.๕๐ เมตร

ข้อ ๒๒ ห้องหรือส่วนของอาคารที่ใช้ในการทำกิจกรรมต่าง ๆ ต้องมีระยะตั้งไม่น้อยกว่าตามที่กำหนดไว้ ดังต่อไปนี้

ประเภทการใช้อาคาร	ระยะตั้ง
๑. ห้องที่ใช้เป็นที่พักอาศัย บ้านแถว ห้องพักโรงแรม ห้องเรียนนักเรียนอนุบาล ครัวสำหรับอาคารอยู่อาศัย ห้องพักคนใช้ พิเศษ ช่องทางเดินในอาคาร	๒.๖๐ เมตร
๒. ห้องที่ใช้เป็นสำนักงาน ห้องเรียน ห้องอาหาร ห้องโถงภัตตาคาร โรงงาน	๓.๐๐ เมตร
๓. ห้องขายสินค้า ห้องประชุม ห้องคนใช้รวม คลังสินค้า โรงครัว ตลาด และอื่น ๆ ที่คล้ายกัน	๓.๕๐ เมตร
๔. ห้องแถว ตึกแถว	
๔.๑ ชั้นล่าง	๓.๕๐ เมตร
๔.๒ ตั้งแต่ชั้นสองขึ้นไป	๓.๐๐ เมตร
๕. ระเบียง	๒.๒๐ เมตร

ระยะตั้งตามวรรคหนึ่งให้วัดจากพื้นถึงพื้น ในกรณีของชั้นใต้หลังคาให้วัดจากพื้นถึงยอดฝ้ายหรือยอดผนังอาคาร และในกรณีของห้องหรือส่วนของอาคารที่อยู่ภายในโครงสร้างของหลังคาให้วัดจากพื้นถึงยอดฝ้ายหรือยอดผนังของห้องหรือส่วนของอาคารดังกล่าวที่ไม่ใช่โครงสร้างของหลังคา ห้องในอาคารซึ่งมีระยะตั้งระหว่างพื้นถึงพื้นอีกชั้นหนึ่งตั้งแต่ ๕ เมตรขึ้นไป จะทำพื้นชั้นลอยในห้องนั้นก็ได้ โดยพื้นชั้นลอยดังกล่าวต้องมีเนื้อที่ไม่เกินร้อยละสี่สิบของเนื้อที่ห้อง ระยะตั้งระหว่างพื้นชั้นลอยถึงพื้นอีกชั้นหนึ่งต้องไม่น้อยกว่า ๒.๕๐ เมตร และระยะตั้งระหว่างพื้นห้องถึงพื้นชั้นลอยต้องไม่น้อยกว่า ๒.๔๐ เมตร ด้วย

ห้องน้ำ ห้องส้วม ต้องมีระยะตั้งระหว่างพื้นถึงเพดานไม่น้อยกว่า ๒ เมตร

ส่วนที่ ๓

สำนักงานคณะกรรมการกฤษฎีกา

บันไดของอาคาร

สำนักงานคณะกรรมการกฤษฎีกา

สำนักงานคณะกรรมการกฤษฎีกา

สำนักงานคณะกรรมการกฤษฎีกา

ข้อ ๒๓ บันไดของอาคารอยู่อาศัยถ้ามีต้องมีย่านหนึ่งบันไดที่มีความกว้างสุทธิไม่น้อยกว่า ๘๐ เซนติเมตร ช่วงหนึ่งสูงไม่เกิน ๓ เมตร ลูกตั้งสูงไม่เกิน ๒๐ เซนติเมตร ลูกนอนเมื่อหักส่วนที่ขึ้นบันไดเหลื่อมกันออกแล้วเหลือความกว้างไม่น้อยกว่า ๒๒ เซนติเมตร และต้องมีพื้นหน้าบันไดมีความกว้างและยาวไม่น้อยกว่าความกว้างของบันได

สำนักงานคณะกรรมการกฤษฎีกา

สำนักงานคณะกรรมการกฤษฎีกา

สำนักงานคณะกรรมการกฤษฎีกา

บันไดที่สูงเกิน ๓ เมตร ต้องมีชานพักบันไดทุกช่วง ๓ เมตร หรือน้อยกว่านั้น และชานพักบันไดต้องมีความกว้างและยาวไม่น้อยกว่าความกว้างของบันได ระยะตั้งจากชั้นบันไดหรือชานพักบันไดถึงส่วนต่ำสุดของอาคารที่อยู่เหนือขึ้นไปต้องสูงไม่น้อยกว่า ๑.๘๐ เมตร

สำนักงานคณะกรรมการกฤษฎีกา

สำนักงานคณะกรรมการกฤษฎีกา

สำนักงานคณะกรรมการกฤษฎีกา

สำนักงานคณะกรรมการกฤษฎีกา

สำนักงานคณะกรรมการกฤษฎีกา

สำนักงานคณะกรรมการกฤษฎีกา

ข้อ ๒๔ บันไดของอาคารอยู่อาศัยรวม หอพักตามกฎหมายว่าด้วยหอพัก สำนักงานอาคารสาธารณะ อาคารพาณิชย์ โรงงาน และอาคารพิเศษ สำหรับที่ใช้กับชั้นที่มีพื้นที่อาคารชั้นเหนือขึ้นไปรวมกันไม่เกิน ๓๐๐ ตารางเมตร ต้องมีความกว้างสุทธิไม่น้อยกว่า ๑.๒๐ เมตร แต่สำหรับบันไดของอาคารดังกล่าวที่ใช้กับชั้นที่มีพื้นที่อาคารชั้นเหนือขึ้นไปรวมกันเกิน ๓๐๐ ตารางเมตร ต้องมีความกว้างสุทธิไม่น้อยกว่า ๑.๕๐ เมตร ถ้าความกว้างสุทธิของบันไดน้อยกว่า ๑.๕๐ เมตร ต้องมีบันไดอย่างน้อยสองบันได และแต่ละบันไดต้องมีความกว้างสุทธิไม่น้อยกว่า ๑.๒๐ เมตร

สำนักงานคณะกรรมการกฤษฎีกา

สำนักงานคณะกรรมการกฤษฎีกา

สำนักงานคณะกรรมการกฤษฎีกา

สำนักงานคณะกรรมการกฤษฎีกา

สำนักงานคณะกรรมการกฤษฎีกา

สำนักงานคณะกรรมการกฤษฎีกา

บันไดของอาคารที่ใช้เป็นที่ชุมนุมของคนจำนวนมาก เช่น บันไดห้องประชุมหรือห้องบรรยายที่มีพื้นที่รวมกันตั้งแต่ ๕๐๐ ตารางเมตรขึ้นไป หรือบันไดห้องรับประทานอาหารหรือสถานบริการที่มีพื้นที่รวมกันตั้งแต่ ๑,๐๐๐ ตารางเมตรขึ้นไป หรือบันไดของแต่ละชั้นของอาคารนั้นที่มีพื้นที่รวมกันตั้งแต่ ๒,๐๐๐ ตารางเมตรขึ้นไป ต้องมีความกว้างไม่น้อยกว่า ๑.๕๐ เมตร อย่างน้อยสองบันได ถ้ามีบันไดเดียวต้องมีความกว้างไม่น้อยกว่า ๓ เมตร

สำนักงานคณะกรรมการกฤษฎีกา

สำนักงานคณะกรรมการกฤษฎีกา

สำนักงานคณะกรรมการกฤษฎีกา

สำนักงานคณะกรรมการกฤษฎีกา

สำนักงานคณะกรรมการกฤษฎีกา

สำนักงานคณะกรรมการกฤษฎีกา

บันไดที่สูงเกิน ๔ เมตร ต้องมีชานพักบันไดทุกช่วง ๔ เมตร หรือน้อยกว่านั้น และระยะตั้งจากชั้นบันไดหรือชานพักบันไดถึงส่วนต่ำสุดของอาคารที่อยู่เหนือขึ้นไปต้องสูงไม่น้อยกว่า ๒.๑๐ เมตร

สำนักงานคณะกรรมการกฤษฎีกา

สำนักงานคณะกรรมการกฤษฎีกา

สำนักงานคณะกรรมการกฤษฎีกา

สำนักงานคณะกรรมการกฤษฎีกา

สำนักงานคณะกรรมการกฤษฎีกา

สำนักงานคณะกรรมการกฤษฎีกา

ชานพักบันไดและพื้นหน้าบันไดต้องมีความกว้างและความยาวไม่น้อยกว่าความกว้างสุทธิของบันได เว้นแต่บันไดที่มีความกว้างสุทธิเกิน ๒ เมตร ชานพักบันไดและพื้นหน้าบันไดจะมีความยาวไม่เกิน ๒ เมตรก็ได้

สำนักงานคณะกรรมการกฤษฎีกา

สำนักงานคณะกรรมการกฤษฎีกา

สำนักงานคณะกรรมการกฤษฎีกา

สำนักงานคณะกรรมการกฤษฎีกา

สำนักงานคณะกรรมการกฤษฎีกา

สำนักงานคณะกรรมการกฤษฎีกา

สำนักงานคณะกรรมการกฤษฎีกา

สำนักงานคณะกรรมการกฤษฎีกา

สำนักงานคณะกรรมการกฤษฎีกา

บันไดตามวรรคหนึ่งและวรรคสองต้องมีลูกตั้งสูงไม่เกิน ๑๘ เซนติเมตร ลูกนอนเมื่อหักส่วนที่ขึ้นบันไดเหลื่อมกันออกแล้วเหลือความกว้างไม่น้อยกว่า ๒๕ เซนติเมตร และต้องมีราวบันไดกั้นตักบันไดที่มีความกว้างสุทธิเกิน ๖ เมตร และช่วงบันไดสูงเกิน ๑ เมตร ต้องมีราวบันไดทั้งสองข้าง บริเวณจุกบันไดต้องมีวัสดุกันลื่น

สำนักงานคณะกรรมการกฤษฎีกา

สำนักงานคณะกรรมการกฤษฎีกา

สำนักงานคณะกรรมการกฤษฎีกา

สำนักงานคณะกรรมการกฤษฎีกา

สำนักงานคณะกรรมการกฤษฎีกา

สำนักงานคณะกรรมการกฤษฎีกา

สำนักงานคณะกรรมการกฤษฎีกา

สำนักงานคณะกรรมการกฤษฎีกา

สำนักงานคณะกรรมการกฤษฎีกา

สำนักงานคณะกรรมการกฤษฎีกา

สำนักงานคณะกรรมการกฤษฎีกา

สำนักงานคณะกรรมการกฤษฎีกา

ข้อ ๒๕ บันไดตามข้อ ๒๔ จะต้องมีระยะห่างไม่เกิน ๔๐ เมตร จากจุดที่ใกล้สุดบนพื้นที่ชั้นนั้น

สำนักงานคณะกรรมการกฤษฎีกา

สำนักงานคณะกรรมการกฤษฎีกา

สำนักงานคณะกรรมการกฤษฎีกา

สำนักงานคณะกรรมการกฤษฎีกา

สำนักงานคณะกรรมการกฤษฎีกา

สำนักงานคณะกรรมการกฤษฎีกา

สำนักงานคณะกรรมการกฤษฎีกา

สำนักงานคณะกรรมการกฤษฎีกา

สำนักงานคณะกรรมการกฤษฎีกา

ข้อ ๒๖ บันไดตามข้อ ๒๓ และข้อ ๒๔ ที่เป็นแนวโค้งเกิน ๙๐ องศา จะไม่มีชานพัก

สำนักงานคณะกรรมการกฤษฎีกา

สำนักงานคณะกรรมการกฤษฎีกา

สำนักงานคณะกรรมการกฤษฎีกา

บันไดก็ได้ แต่ต้องมีความกว้างเฉลี่ยของลูกนอนไม่น้อยกว่า ๒๒ เซนติเมตร สำหรับบันไดตามข้อ ๒๓ และไม่น้อยกว่า ๒๕ เซนติเมตร สำหรับบันไดตามข้อ ๒๔

ส่วนที่ ๔

บันไดหนีไฟ

ข้อ ๒๗ อาคารที่สูงตั้งแต่สี่ชั้นขึ้นไปและสูงไม่เกิน ๒๓ เมตร หรืออาคารที่สูงสามชั้น และมีตาดฟ้าเหนือชั้นที่สามที่มีพื้นที่เกิน ๑๖ ตารางเมตร นอกจากมีบันไดของอาคารตามปกติแล้ว ต้องมีบันไดหนีไฟที่ทำด้วยวัสดุทนไฟอย่างน้อยหนึ่งแห่ง และต้องมีทางเดินไปยังบันไดหนีไฟนั้นได้โดยไม่มีสิ่งกีดขวาง

ข้อ ๒๘ บันไดหนีไฟต้องมีความลาดชันน้อยกว่า ๖๐ องศา เว้นแต่ตึกแถวและบ้านแถวที่สูงไม่เกินสี่ชั้น ให้มีบันไดหนีไฟที่มีความลาดชันเกิน ๖๐ องศาได้ และต้องมีชานพักบันไดทุกชั้น

ข้อ ๒๙ บันไดหนีไฟภายนอกอาคารต้องมีความกว้างสุทธิไม่น้อยกว่า ๖๐ เซนติเมตรและต้องมีผนังส่วนที่บันไดหนีไฟพาดผ่านเป็นผนังที่บ่อสร้างด้วยวัสดุถาวรที่เป็นวัสดุทนไฟ

บันไดหนีไฟตามวรรคหนึ่ง ถ้าทอดไม่ถึงพื้นชั้นล่างของอาคารต้องมีบันไดโลหะที่สามารถเลื่อนหรือยึดหรือหย่อนลงมาจนถึงพื้นชั้นล่างได้

ข้อ ๓๐ บันไดหนีไฟภายในอาคารต้องมีความกว้างสุทธิไม่น้อยกว่า ๘๐ เซนติเมตร มีผนังที่บ่อสร้างด้วยวัสดุถาวรที่เป็นวัสดุทนไฟกั้นโดยรอบ เว้นแต่ส่วนที่เป็นช่องระบายอากาศและช่องประตูหนีไฟ และต้องมีอากาศถ่ายเทจากภายนอกอาคารได้โดยแต่ละชั้นต้องมีช่องระบายอากาศที่เปิดสู่ภายนอกอาคารได้มีพื้นที่รวมกันไม่น้อยกว่า ๑.๔ ตารางเมตร กับต้องมีแสงสว่างให้เพียงพอทั้งกลางวันและกลางคืน

ข้อ ๓๑ ประตูหนีไฟต้องทำด้วยวัสดุทนไฟ มีความกว้างสุทธิไม่น้อยกว่า ๘๐ เซนติเมตร สูงไม่น้อยกว่า ๑.๙๐ เมตร และต้องทำเป็นบานเปิดชนิดผลักออกสู่ภายนอกเท่านั้น กับต้องติดอุปกรณ์ชนิดที่บังคับให้บานประตูปิดได้เอง และต้องสามารถเปิดออกได้โดยสะดวกตลอดเวลา ประตูหรือทางออกสู่บันไดหนีไฟต้องไม่มีธรณีหรือขอบกั้น

ข้อ ๓๒ ผนังหน้าบันไดหนีไฟต้องกว้างไม่น้อยกว่าความกว้างของบันไดและอีกด้านหนึ่งกว้างไม่น้อยกว่า ๑.๕๐ เมตร

หมวด ๓

ที่ว่างภายนอกอาคาร

สำนักงานคณะกรรมการกฤษฎีกา ข้อ ๓๓ อาคารแต่ละหลังหรือหน่วยต้องมีที่ว่างตามที่กำหนด ดังต่อไปนี้

(๑) อาคารอยู่อาศัย และอาคารอยู่อาศัยรวม ต้องมีที่ว่างไม่น้อยกว่า ๓๐ ใน ๑๐๐ ส่วนของพื้นที่ชั้นใดชั้นหนึ่งที่มีมากที่สุดของอาคาร

(๒) ห้องแถว ตึกแถว อาคารพาณิชย์ โรงงาน อาคารสาธารณะ และอาคารอื่นซึ่งไม่ได้ใช้เป็นที่อยู่อาศัย ต้องมีที่ว่างไม่น้อยกว่า ๑๐ ใน ๑๐๐ ส่วนของพื้นที่ชั้นใดชั้นหนึ่งที่มีมากที่สุดของอาคาร แต่ถ้าอาคารดังกล่าวใช้เป็นที่อยู่อาศัยด้วยต้องมีที่ว่างตาม (๑)

สำนักงานคณะกรรมการกฤษฎีกา ข้อ ๓๔ ห้องแถวหรือตึกแถวซึ่งด้านหน้าไม่ติดริมถนนสาธารณะ ต้องมีที่ว่างด้านหน้าอาคารกว้างไม่น้อยกว่า ๖ เมตร โดยไม่ให้มีส่วนใดของอาคารยื่นล้ำเข้าไปในพื้นที่ดังกล่าว

ห้องแถวหรือตึกแถว ต้องมีที่ว่างด้านหลังอาคารกว้างไม่น้อยกว่า ๓ เมตร เพื่อใช้ติดต่อถึงกันโดยไม่ให้มีส่วนใดของอาคารยื่นล้ำเข้าไปในพื้นที่ดังกล่าว เว้นแต่การสร้างบันไดหนีไฟภายนอกอาคารที่ยื่นล้ำไม่เกิน ๑.๔๐ เมตร

ระหว่างแถวด้านข้างของห้องแถวหรือตึกแถวที่สร้างถึงสิบลูกหา หรือมีความยาวรวมกันถึง ๔๐ เมตร ต้องมีที่ว่างระหว่างแถวด้านข้างของห้องแถวหรือตึกแถวนั้นกว้างไม่น้อยกว่า ๔ เมตร เป็นช่องตลอดความลึกของห้องแถวหรือตึกแถวเพื่อเชื่อมกับที่ว่างหลังอาคาร

ห้องแถวหรือตึกแถวที่สร้างติดต่อกันไม่ถึงสิบลูกหา หรือมีความยาวรวมกันไม่ถึง ๔๐ เมตรแต่มีที่ว่างระหว่างแถวด้านข้างของห้องแถวหรือตึกแถวนั้นกว้างน้อยกว่า ๔ เมตร ไม่ให้ถือว่าเป็นที่ว่างระหว่างแถวด้านข้างของห้องแถวหรือตึกแถว แต่ให้ถือว่าเป็นที่ว่างระหว่างแถวด้านข้างของห้องแถวหรือตึกแถว แต่ให้ถือว่าเป็นที่ว่างระหว่างแถวด้านข้างของห้องแถวหรือตึกแถว

ที่ว่างตามวรรคหนึ่ง วรรคสอง และวรรคสาม จะก่อสร้างอาคาร รั้ว กำแพง หรือสิ่งก่อสร้างอื่นใดหรือจัดให้เป็นบ่อน้ำ สระว่ายน้ำ ที่พักผ่อนหย่อน หรือที่พักรวมมูลฝอยไม่ได้

ห้องแถวหรือตึกแถวที่มีด้านข้างใกล้เขตที่ดินของผู้อื่น ต้องมีที่ว่างระหว่างด้านข้างของห้องแถวหรือตึกแถวกับเขตที่ดินของผู้อื่นนั้นกว้างไม่น้อยกว่า ๒ เมตร เว้นแต่ห้องแถวหรือตึกแถวที่ก่อสร้างขึ้นทดแทนอาคารเดิมโดยมีพื้นที่ไม่มากกว่าพื้นที่ของอาคารเดิมและมีความสูงไม่เกิน ๑๕ เมตร

สำนักงานคณะกรรมการกฤษฎีกา ข้อ ๓๕ ห้องแถวหรือตึกแถวที่มีที่ว่างหลังอาคารตามข้อ ๓๔ วรรคสอง และได้รับแนวอาคารตามข้อ ๔๑ แล้ว ไม่ต้องมีที่ว่างตามข้อ ๓๓ (๑) และ (๒) อีก

สำนักงานคณะกรรมการกฤษฎีกา ข้อ ๓๖ บ้านแถวต้องมีที่ว่างด้านหน้าระหว่างรั้วหรือแนวเขตที่ดินกับแนวผนังอาคารกว้างไม่น้อยกว่า ๓ เมตร และต้องมีที่ว่างด้านหลังอาคารระหว่างรั้วหรือแนวเขตที่ดินกับแนวผนังอาคารกว้างไม่น้อยกว่า ๒ เมตร

ระหว่างแถวด้านข้างของบ้านแถวที่สร้างถึงสิบลูกหา หรือมีความยาวรวมกันถึง ๔๐ เมตร ต้องมีที่ว่างระหว่างแถวด้านข้างของบ้านแถวนั้นกว้างไม่น้อยกว่า ๔ เมตร เป็นช่องตลอดความลึกของบ้านแถว

บ้านแถวที่สร้างติดต่อกันไม่ถึงสิบลูกหา หรือมีความยาวรวมกันไม่ถึง ๔๐ เมตร แต่มีที่ว่างระหว่างแถวด้านข้างของบ้านแถวนั้นกว้างน้อยกว่า ๔ เมตร ไม่ให้ถือว่าเป็นที่ว่างระหว่างแถว

ด้านข้างของบ้านแถว แต่ให้ถือว่าบ้านแถวนั้นสร้างต่อเนื่องเป็นแถวเดียวกัน

สำนักงานคณะกรรมการกฤษฎีกา

สำนักงานคณะกรรมการกฤษฎีกา

สำนักงานคณะกรรมการกฤษฎีกา

ข้อ ๓๗ บ้านแฝดต้องมีที่ว่างด้านหน้าและด้านหลังระหว่างรั้วหรือแนวเขตที่ดินกับแนวผนังอาคารกว้างไม่น้อยกว่า ๓ เมตรและ ๒ เมตรตามลำดับ และมีที่ว่างด้านข้างกว้างไม่น้อยกว่า ๒ เมตร

สำนักงานคณะกรรมการกฤษฎีกา

สำนักงานคณะกรรมการกฤษฎีกา

สำนักงานคณะกรรมการกฤษฎีกา

ข้อ ๓๘ คลังสินค้าที่มีพื้นที่ของอาคารทุกชั้นรวมกันตั้งแต่ ๑๐๐ ตารางเมตร แต่ไม่เกิน ๕๐๐ ตารางเมตร ต้องมีที่ว่างห่างแนวเขตที่ดินที่ใช้ก่อสร้างอาคารนั้นไม่น้อยกว่า ๖ เมตร สองด้าน ส่วนด้านอื่นต้องมีที่ว่างห่างแนวเขตที่ดินไม่น้อยกว่า ๓ เมตร

สำนักงานคณะกรรมการกฤษฎีกา

สำนักงานคณะกรรมการกฤษฎีกา

คลังสินค้าที่มีพื้นที่ของอาคารทุกชั้นรวมกันเกิน ๕๐๐ ตารางเมตร ต้องมีที่ว่างห่างแนวเขตที่ดินที่ใช้ก่อสร้างอาคารนั้นไม่น้อยกว่า ๑๐ เมตร สองด้าน ส่วนด้านอื่นต้องมีที่ว่างห่างจากแนวเขตที่ดินไม่น้อยกว่า ๕ เมตร

สำนักงานคณะกรรมการกฤษฎีกา

สำนักงานคณะกรรมการกฤษฎีกา

สำนักงานคณะกรรมการกฤษฎีกา

ข้อ ๓๙ โรงงานที่มีพื้นที่ที่ใช้ประกอบกิจการของอาคารทุกชั้นรวมกันตั้งแต่ ๒๐๐ ตารางเมตรแต่ไม่เกิน ๕๐๐ ตารางเมตร ต้องมีที่ว่างห่างแนวเขตที่ดินที่ใช้ก่อสร้างอาคารนั้นไม่น้อยกว่า ๓ เมตร จำนวนสองด้านโดยผนังอาคารทั้งสองด้านนี้ให้ทำเป็นผนังทึบด้วยอิฐหรือคอนกรีต ยกเว้นประตูหนีไฟส่วนด้านที่เหลือให้มีที่ว่างไม่น้อยกว่า ๖ เมตร

สำนักงานคณะกรรมการกฤษฎีกา

สำนักงานคณะกรรมการกฤษฎีกา

โรงงานที่มีพื้นที่ที่ใช้ประกอบกิจการของอาคารทุกชั้นรวมกันตั้งแต่ ๕๐๐ ตารางเมตรแต่ไม่เกิน ๑,๐๐๐ ตารางเมตร ต้องมีที่ว่างห่างแนวเขตที่ดินที่ใช้ก่อสร้างอาคารนั้นไม่น้อยกว่า ๖ เมตรทุกด้าน

สำนักงานคณะกรรมการกฤษฎีกา

สำนักงานคณะกรรมการกฤษฎีกา

สำนักงานคณะกรรมการกฤษฎีกา

โรงงานที่มีพื้นที่ที่ใช้ประกอบกิจการของอาคารทุกชั้นรวมกันเกิน ๑,๐๐๐ ตารางเมตร ต้องมีที่ว่างห่างแนวเขตที่ดินที่ใช้ก่อสร้างอาคารนั้นไม่น้อยกว่า ๑๐ เมตร ทุกด้าน

สำนักงานคณะกรรมการกฤษฎีกา

สำนักงานคณะกรรมการกฤษฎีกา

สำนักงานคณะกรรมการกฤษฎีกา

หมวด ๔

แนวอาคารและระยะต่าง ๆ ของอาคาร

สำนักงานคณะกรรมการกฤษฎีกา

สำนักงานคณะกรรมการกฤษฎีกา

สำนักงานคณะกรรมการกฤษฎีกา

สำนักงานคณะกรรมการกฤษฎีกา

สำนักงานคณะกรรมการกฤษฎีกา

ข้อ ๔๐ การก่อสร้างหรือดัดแปลงอาคารหรือส่วนของอาคารจะต้องไม่ล้ำเข้าไปในที่สาธารณะ เว้นแต่จะได้รับอนุญาตจากเจ้าพนักงานซึ่งมีอำนาจหน้าที่ดูแลรักษาที่สาธารณะนั้น

สำนักงานคณะกรรมการกฤษฎีกา

สำนักงานคณะกรรมการกฤษฎีกา

สำนักงานคณะกรรมการกฤษฎีกา

ข้อ ๔๑ อาคารที่ก่อสร้างหรือดัดแปลงใกล้ถนนสาธารณะที่มีความกว้างน้อยกว่า ๖ เมตร ให้ร่นแนวอาคารห่างจากกึ่งกลางถนนสาธารณะอย่างน้อย ๓ เมตร

อาคารที่สูงเกินสองชั้นหรือเกิน ๘ เมตร ห้องแถว ตึกแถว บ้านแถว อาคารพาณิชย์ โรงงาน อาคารสาธารณะ ป้ายหรือสิ่งก่อสร้างขึ้นสำหรับติดหรือตั้งป้ายหรือคลังสินค้า ที่ก่อสร้างหรือดัดแปลงใกล้ถนนสาธารณะ

สำนักงานคณะกรรมการกฤษฎีกา

สำนักงานคณะกรรมการกฤษฎีกา

สำนักงานคณะกรรมการกฤษฎีกา

(๑) ถ้าถนนสาธารณะนั้นมีความกว้างน้อยกว่า ๑๐ เมตร ให้ร่นแนวอาคารห่างจากกึ่งกลางถนนสาธารณะอย่างน้อย ๖ เมตร

สำนักงานคณะกรรมการกฤษฎีกา

สำนักงานคณะกรรมการกฤษฎีกา

สำนักงานคณะกรรมการกฤษฎีกา

(๒) ถ้าถนนสาธารณะนั้นมีความกว้างตั้งแต่ ๑๐ เมตรขึ้นไป แต่ไม่เกิน ๒๐ เมตร ให้

สำนักงานคณะกรรมการกฤษฎีกา

สำนักงานคณะกรรมการกฤษฎีกา

สำนักงานคณะกรรมการกฤษฎีกา

รันแนวอาคารห่างจากเขตถนนสาธารณะอย่างน้อย ๑ ใน ๑๐ ของความกว้างของถนนสาธารณะ

(ก) ถ้าถนนสาธารณะนั้นมีความกว้างเกิน ๒๐ เมตรขึ้นไป ให้รันแนวอาคารห่างจากเขตถนนสาธารณะอย่างน้อย ๒ เมตร

ข้อ ๔๒ อาคารที่ก่อสร้างหรือดัดแปลงใกล้แหล่งน้ำสาธารณะ เช่น แม่น้ำ คู คลอง ลำรางหรือลำกระโดง ถ้าแหล่งน้ำสาธารณะนั้นมีความกว้างน้อยกว่า ๑๐ เมตร ต้องรันแนวอาคารให้ห่างจากเขตแหล่งน้ำสาธารณะนั้นไม่น้อยกว่า ๓ เมตร แต่ถ้าแหล่งน้ำสาธารณะนั้นมีความกว้างตั้งแต่ ๑๐ เมตรขึ้นไป ต้องรันแนวอาคารให้ห่างจากเขตแหล่งน้ำสาธารณะนั้นไม่น้อยกว่า ๖ เมตร

สำหรับอาคารที่ก่อสร้างหรือดัดแปลงใกล้แหล่งน้ำสาธารณะขนาดใหญ่ เช่น บึง ทะเลสาบ หรือทะเล ต้องรันแนวอาคารให้ห่างจากเขตแหล่งน้ำสาธารณะนั้นไม่น้อยกว่า ๑๒ เมตร ทั้งนี้ เว้นแต่ สะพาน เขื่อน รั้ว ท่อระบายน้ำ ท่าเรือ ป้าย อุโมงค์ คานเรือ หรือที่วางที่ใช้เป็นที่จอดรถไม่ต้องรันแนวอาคาร

ข้อ ๔๓ ให้อาคารที่สร้างตามข้อ ๔๑ และข้อ ๔๒ ต้องมีส่วนต่ำสุดของกันสาดหรือส่วนยื่นสถาปัตยกรรมสูงจากระดับทางเท้าไม่น้อยกว่า ๓.๒๕ เมตร ทั้งนี้ ไม่นับส่วนตกแต่งที่ยื่นจากผนังไม่เกิน ๕๐ เซนติเมตร และต้องมีท่อรับน้ำจากกันสาดหรือหลังคาต่อแนบหรือฝังในผนังหรือเสาอาคารลงสู่ท่อสาธารณะหรือบ่อพัก

ข้อ ๔๔ ความสูงของอาคารไม่ว่าจากจุดหนึ่งจุดใด ต้องไม่เกินสองเท่าของระยะราบวัดจากจุดนั้นไปตั้งฉากกับแนวเขตด้านตรงข้ามของถนนสาธารณะที่อยู่ใกล้อาคารนั้นที่สุด ความสูงของอาคารให้วัดแนวตั้งจากระดับถนนหรือระดับพื้นดินที่ก่อสร้างขึ้นไปถึงส่วนของอาคารที่สูงที่สุด สำหรับอาคารทรงจั่วหรือปั้นหยาให้วัดถึงยอดผนังของชั้นสูงสุด

ข้อ ๔๕ อาคารหลังเดียวกันซึ่งมีถนนสาธารณะสองสายขนาดไม่เท่ากันขนานอยู่เมื่อระยะระหว่างถนนสาธารณะสองสายนั้นไม่เกิน ๖๐ เมตร และส่วนกว้างของอาคารตามแนวถนนสาธารณะที่กว้างกว่าไม่เกิน ๖๐ เมตร ความสูงของอาคาร ณ จุดใดต้องไม่เกินสองเท่าของระยะราบที่ใกล้ที่สุดจากจุดนั้นไปตั้งฉากกับแนวเขตถนนสาธารณะด้านตรงข้ามของสายที่กว้างกว่า

ข้อ ๔๖ อาคารหลังเดียวกันซึ่งอยู่ที่มุมถนนสาธารณะสองสายขนาดไม่เท่ากัน ความสูงของอาคาร ณ จุดใดต้องไม่เกินสองเท่าของระยะราบที่ใกล้ที่สุด จากจุดนั้นไปตั้งฉากกับแนวเขตถนนสาธารณะด้านตรงข้ามของสายที่กว้างกว่า และความยาวของอาคารตามแนวถนนสาธารณะที่แคบกว่าต้องไม่เกิน ๖๐ เมตร

สำหรับอาคารซึ่งเป็นห้องแถวหรือตึกแถว ความยาวของอาคารตามแนวถนนสาธารณะที่แคบกว่าต้องไม่เกิน ๑๕ เมตร

ข้อ ๔๗ รั้วหรือกำแพงที่สร้างขึ้นติดต่อกับหรือห่างจากถนนสาธารณะน้อยกว่าความสูงของรั้วให้ก่อสร้างได้สูงไม่เกิน ๓ เมตร เหนือระดับทางเท้าหรือถนนสาธารณะ

ข้อ ๔๘ การก่อสร้างอาคารใกล้เคียงอาคารอื่นในที่ดินเจ้าของเดียวกัน พื้นหรือผนังของอาคารสูงไม่เกิน ๙ เมตร ต้องห่างอาคารอื่นไม่น้อยกว่า ๔ เมตร และสำหรับอาคารที่สูงเกิน ๙ เมตร แต่ไม่ถึง ๒๓ เมตร ต้องห่างอาคารอื่นไม่น้อยกว่า ๖ เมตร

ความในวรรคหนึ่งมิให้ใช้บังคับแก่ที่ว่างที่ใช้เป็นที่จอดรถ

ข้อ ๔๙ การก่อสร้างอาคารในบริเวณด้านข้างของห้องแถวหรือตึกแถว

(๑) ถ้าห้องแถวหรือตึกแถวนั้นมีจำนวนรวมกันได้ตั้งแต่สิบคูหา หรือมีความยาวรวมกันได้ตั้งแต่ ๔๐ เมตรขึ้นไป และอาคารที่จะสร้างขึ้นเป็นห้องแถวหรือตึกแถว ห้องแถวหรือตึกแถวที่จะสร้างขึ้นต้องห่างจากผนังด้านข้างของห้องแถวหรือตึกแถวเดิมไม่น้อยกว่า ๔ เมตร แต่ถ้าเป็นอาคารอื่นต้องห่างจากผนังด้านข้างของห้องแถวหรือตึกแถวเดิมไม่น้อยกว่า ๒ เมตร

(๒) ถ้าห้องแถวหรือตึกแถวนั้นมีจำนวนไม่ถึงสิบคูหาและมีความยาวรวมกันไม่ถึง ๔๐ เมตร อาคารที่สร้างขึ้นจะต้องห่างจากผนังด้านข้างของห้องแถวหรือตึกแถวไม่น้อยกว่า ๒ เมตร เว้นแต่การสร้างห้องแถวหรือตึกแถวต่อจากห้องแถวหรือตึกแถวเดิมตามข้อ ๔

ข้อ ๕๐ ผนังของอาคารที่มีหน้าต่าง ประตู ช่องระบายอากาศหรือช่องแสงหรือระเบียงของอาคารต้องมีระยะห่างจากแนวเขตที่ดินดังนี้

(๑) อาคารที่มีความสูงไม่เกิน ๙ เมตร ผนังหรือระเบียงต้องอยู่ห่างเขตที่ดินไม่น้อยกว่า ๒ เมตร

(๒) อาคารที่มีความสูงเกิน ๙ เมตร แต่ไม่ถึง ๒๓ เมตร ผนังหรือระเบียงต้องอยู่ห่างเขตที่ดินไม่น้อยกว่า ๓ เมตร

ผนังของอาคารที่อยู่ห่างเขตที่ดินน้อยกว่าตามที่กำหนดไว้ใน (๑) หรือ (๒) ต้องอยู่ห่างจากเขตที่ดินไม่น้อยกว่า ๕๐ เซนติเมตร เว้นแต่จะก่อสร้างชิดเขตที่ดินและอาคารดังกล่าวจะก่อสร้างได้สูงไม่เกิน ๑๕ เมตร ผนังของอาคารที่อยู่ชิดเขตที่ดินหรือห่างจากเขตที่ดินน้อยกว่าที่ระบุไว้ใน (๑) หรือ (๒) ต้องก่อสร้างเป็นผนังทึบ และคาน้ำฟ้าของอาคารด้านนั้นให้ทำผนังทึบสูงจากคาน้ำฟ้าไม่น้อยกว่า ๑.๘๐ เมตร ในกรณีก่อสร้างชิดเขตที่ดินต้องได้รับความยินยอมเป็นหนังสือจากเจ้าของที่ดินข้างเคียงด้านนั้นด้วย

ให้ไว้ ณ วันที่ ๒๘ กรกฎาคม พ.ศ. ๒๕๔๓

พินิจ จารุสมบัติ

รัฐมนตรีช่วยว่าการฯ ปฏิบัติราชการแทน

รัฐมนตรีว่าการกระทรวงมหาดไทย



กฎกระทรวง

ฉบับที่ ๖๑ (พ.ศ. ๒๕๕๐)

ออกตามความในพระราชบัญญัติควบคุมอาคาร พ.ศ. ๒๕๒๒

อาศัยอำนาจตามความในมาตรา ๕ (๓) แห่งพระราชบัญญัติควบคุมอาคาร พ.ศ. ๒๕๒๒ และมาตรา ๘ (๑) (๓) และ (๘) แห่งพระราชบัญญัติควบคุมอาคาร พ.ศ. ๒๕๒๒ ซึ่งแก้ไขเพิ่มเติมโดยพระราชบัญญัติควบคุมอาคาร (ฉบับที่ ๓) พ.ศ. ๒๕๔๓ รัฐมนตรีว่าการกระทรวงมหาดไทย โดยคำแนะนำของคณะกรรมการควบคุมอาคารออกกฎกระทรวงไว้ดังต่อไปนี้

ให้ยกเลิกความในข้อ ๔๘ แห่งกฎกระทรวง ฉบับที่ ๕๕ (พ.ศ. ๒๕๔๓) ออกตามความในพระราชบัญญัติควบคุมอาคาร พ.ศ. ๒๕๒๒ และให้ใช้ความต่อไปนี้แทน

“ข้อ ๔๘ การก่อสร้างอาคารในที่ดินเจ้าของเดียวกัน ให้เป็นไปตามหลักเกณฑ์ ดังต่อไปนี้

(๑) ผนังของอาคารด้านที่มีหน้าต่าง ประตู ช่องระบายอากาศหรือช่องแสง หรือระเบียงของอาคารต้องมีระยะห่างจากผนังของอาคารอื่นด้านที่มีหน้าต่าง ประตู ช่องระบายอากาศหรือช่องแสง หรือระเบียงของอาคาร ดังต่อไปนี้

(ก) อาคารที่มีความสูงไม่เกิน ๕ เมตร ผนังหรือระเบียงของอาคารต้องอยู่ห่างจากผนังหรือระเบียงของอาคารอื่นที่มีความสูงไม่เกิน ๕ เมตร ไม่น้อยกว่า ๔ เมตร

(ข) อาคารที่มีความสูงไม่เกิน ๕ เมตร ผนังหรือระเบียงของอาคารต้องอยู่ห่างจากผนังหรือระเบียงของอาคารอื่นที่มีความสูงเกิน ๕ เมตร แต่ไม่ถึง ๒๓ เมตร ไม่น้อยกว่า ๕ เมตร

(ค) อาคารที่มีความสูงเกิน ๕ เมตร แต่ไม่ถึง ๒๓ เมตร ผนังหรือระเบียงของอาคารต้องอยู่ห่างจากผนังหรือระเบียงของอาคารอื่นที่มีความสูงเกิน ๕ เมตร แต่ไม่ถึง ๒๓ เมตร ไม่น้อยกว่า ๖ เมตร

(๒) ผนังของอาคารด้านที่เป็นผนังทึบต้องมีระยะห่างจากผนังของอาคารอื่นด้านที่มีหน้าต่าง ประตู ช่องระบายอากาศหรือช่องแสง หรือระเบียงของอาคาร ดังต่อไปนี้

(ก) อาคารที่มีความสูงไม่เกิน ๑๕ เมตร ผนังของอาคารต้องอยู่ห่างจากผนังหรือระเบียงของอาคารอื่นที่มีความสูงไม่เกิน ๕ เมตร ไม่น้อยกว่า ๒ เมตร

(ข) อาคารที่มีความสูงไม่เกิน ๑๕ เมตร ผนังของอาคารต้องอยู่ห่างจากผนังหรือระเบียงของอาคารอื่นที่มีความสูงเกิน ๕ เมตร แต่ไม่ถึง ๒๓ เมตร ไม่น้อยกว่า ๓ เมตร

(ค) อาคารที่มีความสูงเกิน ๑๕ เมตร แต่ไม่ถึง ๒๓ เมตร ผนังของอาคารต้องอยู่ห่างจากผนังหรือระเบียงของอาคารอื่นที่มีความสูงไม่เกิน ๕ เมตร ไม่น้อยกว่า ๒.๕๐ เมตร

(ง) อาคารที่มีความสูงเกิน ๑๕ เมตร แต่ไม่ถึง ๒๓ เมตร ผนังของอาคารต้องอยู่ห่างจากผนังหรือระเบียงของอาคารอื่นที่มีความสูงเกิน ๕ เมตร แต่ไม่ถึง ๒๓ เมตร ไม่น้อยกว่า ๓.๕๐ เมตร

(๓) ผนังของอาคารที่มีความสูงเกิน ๑๕ เมตร แต่ไม่ถึง ๒๓ เมตร ด้านที่เป็นผนังทึบต้องอยู่ห่างจากผนังของอาคารอื่นที่มีความสูงเกิน ๑๕ เมตร แต่ไม่ถึง ๒๓ เมตร ด้านที่เป็นผนังทึบ ไม่น้อยกว่า ๑ เมตร

สำหรับอาคารที่มีลักษณะตาม (๒) และ (๓) ผนังของคานฟ้าของอาคารด้านที่อยู่ใกล้กับอาคารอื่นให้ทำการก่อสร้างเป็นผนังทึบสูงจากพื้นคานฟ้าไม่น้อยกว่า ๑.๘๐ เมตร”

ให้ไว้ ณ วันที่ ๑๒ มีนาคม พ.ศ. ๒๕๕๐

บัญญัติ จันทน์เสนะ

รัฐมนตรีช่วยว่าการฯ ปฏิบัติราชการแทน

รัฐมนตรีว่าการกระทรวงมหาดไทย

หมายเหตุ :- เหตุผลในการประกาศใช้กฎกระทรวงฉบับนี้ คือ โดยที่ข้อ ๔๘ แห่งกฎกระทรวง ฉบับที่ ๕๕ (พ.ศ. ๒๕๔๑) ออกตามความในพระราชบัญญัติควบคุมอาคาร พ.ศ. ๒๕๒๒ ได้กำหนดหลักเกณฑ์เกี่ยวกับระยะห่างของอาคารที่ก่อสร้างในที่ดินเจ้าของเดียวกัน ไม่สอดคล้องกับกรณีการก่อสร้างอาคารที่อยู่ในที่ดินต่างเจ้าของกัน สมควรปรับปรุงหลักเกณฑ์ดังกล่าวให้มีความเหมาะสมยิ่งขึ้น จึงจำเป็นต้องออกกฎกระทรวงนี้



กฎกระทรวง

กำหนดการรับน้ำหนัก ความต้านทาน ความคงทนของอาคาร
และพื้นดินที่รองรับอาคารในการต้านทานแรงสั่นสะเทือนของแผ่นดินไหว

พ.ศ. ๒๕๖๔

อาศัยอำนาจตามความในมาตรา ๕ (๓) แห่งพระราชบัญญัติควบคุมอาคาร พ.ศ. ๒๕๒๒ มาตรา ๘ (๑) (๓) (๑๑) และ (๑๒) แห่งพระราชบัญญัติควบคุมอาคาร พ.ศ. ๒๕๒๒ ซึ่งแก้ไขเพิ่มเติมโดยพระราชบัญญัติควบคุมอาคาร (ฉบับที่ ๓) พ.ศ. ๒๕๔๓ และมาตรา ๘ วรรคสอง แห่งพระราชบัญญัติควบคุมอาคาร พ.ศ. ๒๕๒๒ ซึ่งแก้ไขเพิ่มเติมโดยพระราชบัญญัติควบคุมอาคาร (ฉบับที่ ๕) พ.ศ. ๒๕๕๘ รัฐมนตรีว่าการกระทรวงมหาดไทยโดยคำแนะนำของคณะกรรมการควบคุมอาคาร ออกกฎกระทรวงไว้ดังต่อไปนี้

ข้อ ๑ กฎกระทรวงนี้ให้ใช้บังคับเมื่อพ้นกำหนดหนึ่งร้อยแปดสิบวันนับแต่วันประกาศในราชกิจจานุเบกษาเป็นต้นไป

ข้อ ๒ ให้ยกเลิกกฎกระทรวงกำหนดการรับน้ำหนัก ความต้านทาน ความคงทนของอาคาร และพื้นดินที่รองรับอาคารในการต้านทานแรงสั่นสะเทือนของแผ่นดินไหว พ.ศ. ๒๕๕๐

ข้อ ๓ ในกฎกระทรวงนี้

“บริเวณที่ ๑” หมายความว่า บริเวณหรือพื้นที่ที่ต้องเฝ้าระวังเนื่องจากมีความเป็นไปได้ว่าอาคารอาจได้รับผลกระทบทางด้านความมั่นคงแข็งแรงและเสถียรภาพเมื่อมีแรงสั่นสะเทือนของแผ่นดินไหว ได้แก่ จังหวัดกระบี่ จังหวัดชุมพร จังหวัดตรัง จังหวัดนครพนม จังหวัดนครศรีธรรมราช จังหวัดบึงกาฬ จังหวัดประจวบคีรีขันธ์ จังหวัดพิษณุโลก จังหวัดเพชรบุรี จังหวัดเลย จังหวัดสงขลา จังหวัดสตูล จังหวัดสุราษฎร์ธานี และจังหวัดหนองคาย

“บริเวณที่ ๒” หมายความว่า บริเวณหรือพื้นที่ที่มีความเป็นไปได้ว่าอาคารอาจได้รับผลกระทบทางด้านความมั่นคงแข็งแรงและเสถียรภาพในระดับปานกลางเมื่อมีแรงสั่นสะเทือนของแผ่นดินไหว ได้แก่ กรุงเทพมหานคร จังหวัดกำแพงเพชร จังหวัดชัยนาท จังหวัดนครปฐม จังหวัดนครสวรรค์ จังหวัดนนทบุรี จังหวัดปทุมธานี จังหวัดพระนครศรีอยุธยา จังหวัดพิจิตร

จังหวัดภูเก็ต จังหวัดระนอง จังหวัดราชบุรี จังหวัดสมุทรปราการ จังหวัดสมุทรสงคราม
จังหวัดสมุทรสาคร จังหวัดสุพรรณบุรี และจังหวัดอุทัยธานี

“บริเวณที่ ๓” หมายความว่า บริเวณหรือพื้นที่ที่มีความเป็นไปได้ว่าอาคารอาจได้รับ
ผลกระทบทางด้านความมั่นคงแข็งแรงและเสถียรภาพในระดับสูงเมื่อมีแรงสั่นสะเทือนของแผ่นดินไหว
ได้แก่ จังหวัดกาญจนบุรี จังหวัดเชียงราย จังหวัดเชียงใหม่ จังหวัดตาก จังหวัดน่าน จังหวัดพะเยา
จังหวัดแพร่ จังหวัดแม่ฮ่องสอน จังหวัดลำปาง จังหวัดลำพูน จังหวัดสุโขทัย และจังหวัดอุตรดิตถ์

“ผู้ออกแบบ” หมายความว่า ผู้ออกแบบงานสถาปัตยกรรมหรือออกแบบ และคำนวณ
งานวิศวกรรม

“ผู้ออกแบบและคำนวณ” หมายความว่า วิศวกรตามกฎหมายว่าด้วยวิศวกรซึ่งทำหน้าที่จัดทำ
รายการคำนวณ แบบแปลน และรายละเอียดในการก่อสร้างอาคารด้านวิศวกรรม

ข้อ ๔ กฎกระทรวงนี้ให้ใช้บังคับในบริเวณและอาคาร ดังต่อไปนี้

(๑) บริเวณที่ ๑ และบริเวณที่ ๒

(ก) อาคารที่จำเป็นต่อการช่วยเหลือและบรรเทาภัยหลังเกิดเหตุการณ์แผ่นดินไหว ได้แก่
สถานพยาบาลที่รับผู้ป่วยไว้ค้างคืน สถานีดับเพลิง อาคารศูนย์บรรเทาสาธารณภัย อาคารศูนย์สื่อสาร
ท่าอากาศยาน โรงไฟฟ้า หรือโรงผลิตและเก็บน้ำประปา

(ข) คลังสินค้าที่ใช้เป็นสถานที่เก็บรักษาวัตถุอันตรายตามกฎหมายว่าด้วยวัตถุอันตราย
ประเภทวัตถุระเบิดได้ วัตถุไวไฟ วัตถุมีพิษ หรือวัตถุกัมมันตรังสี

(ค) โรงมหรสพ หอประชุม ศาสนสถาน สนามกีฬา อัฒจันทร์ สถานีขนส่ง
สถานบริการ หรือท่าจอดเรือ ที่มีพื้นที่อาคารตั้งแต่ ๖๐๐ ตารางเมตรขึ้นไป

(ง) หอศิลป์ พิพิธภัณฑ์สถาน หรือสถานศึกษา ที่มีพื้นที่อาคารตั้งแต่ ๑,๐๐๐ ตารางเมตร
ขึ้นไป

(จ) หอสมุดที่มีพื้นที่อาคารตั้งแต่ ๒,๐๐๐ ตารางเมตรขึ้นไป

(ฉ) ตลาด ห้างสรรพสินค้า หรือศูนย์การค้า ที่มีพื้นที่อาคารตั้งแต่ ๑,๕๐๐ ตารางเมตร
ขึ้นไป

(ช) โรงแรม อาคารอยู่อาศัยรวม อาคารชุด หรือหอพัก ที่มีพื้นที่อาคารตั้งแต่
๔,๐๐๐ ตารางเมตรขึ้นไป

(ซ) อาคารจอดรถที่มีพื้นที่อาคารตั้งแต่ ๔,๐๐๐ ตารางเมตรขึ้นไป

(ฌ) สถานรับเลี้ยงเด็กอ่อน สถานให้บริการดูแลผู้สูงอายุ หรือสถานสงเคราะห์ผู้สูงอายุ
ที่มีพื้นที่อาคารตั้งแต่ ๓๐๐ ตารางเมตรขึ้นไป

(ญ) เรือนจำตามกฎหมายว่าด้วยราชทัณฑ์

(ฎ) อาคารขนาดใหญ่พิเศษ

(ฏ) อาคารที่มีความสูงตั้งแต่ ๑๕ เมตร หรือ ๕ ชั้นขึ้นไป

(ฐ) สะพานหรือทางยกระดับที่มีช่วงระหว่างศูนย์กลางตอม่อยาวตั้งแต่ ๑๐ เมตรขึ้นไป รวมถึงอาคารที่ใช้ในการควบคุมการจราจรของสะพานหรือทางยกระดับดังกล่าว

(ท) อุโมงค์ที่ใช้เป็นเส้นทางคมนาคมขนส่ง

(ฑ) เขื่อนเก็บกักน้ำ เขื่อนทดน้ำ หรือฝายทดน้ำ ที่ตัวเขื่อนหรือตัวฝายมีความสูงตั้งแต่ ๑๐ เมตรขึ้นไป รวมถึงอาคารประกอบที่ใช้ในการบังคับหรือควบคุมน้ำของเขื่อนหรือของฝายดังกล่าว

(ฒ) อาคารที่ทำการของส่วนราชการ รัฐวิสาหกิจ หรือหน่วยงานของรัฐ ที่จัดตั้งขึ้นตามกฎหมาย

(ด) เครื่องเล่นตามกฎกระทรวงว่าด้วยการควบคุมเครื่องเล่น ที่โครงสร้างมีความสูงตั้งแต่ ๑๕ เมตรขึ้นไป

(๒) บริเวณที่ ๓

(ก) อาคารที่จำเป็นต่อการช่วยเหลือและบรรเทาภัยหลังเกิดเหตุการณ์แผ่นดินไหว ได้แก่ สถานพยาบาลที่รับผู้ป่วยไว้ค้างคืน สถานีดับเพลิง อาคารศูนย์บรรเทาสาธารณภัย อาคารศูนย์สื่อสาร ท่าอากาศยาน โรงไฟฟ้า หรือโรงผลิตและเก็บน้ำประปา

(ข) คลังสินค้าที่ใช้เป็นสถานที่เก็บรักษาวัตถุดิบอันตรายตามกฎหมายว่าด้วยวัตถุดิบอันตราย ประเภทวัตถุระเบิดได้ วัตถุไวไฟ วัตถุมีพิษ หรือวัตถุกัมมันตรังสี

(ค) อาคารสาธารณะ

(ง) สถานรับเลี้ยงเด็กอ่อน สถานให้บริการดูแลผู้สูงอายุ หรือสถานสงเคราะห์ผู้สูงอายุ

(จ) เรือนจำตามกฎหมายว่าด้วยราชทัณฑ์

(ฉ) อาคารขนาดใหญ่พิเศษ

(ช) อาคารที่มีความสูงตั้งแต่ ๑๐ เมตร หรือ ๓ ชั้นขึ้นไป

(ซ) สะพานหรือทางยกระดับที่มีช่วงระหว่างศูนย์กลางตอม่อยาวตั้งแต่ ๕ เมตรขึ้นไป รวมถึงอาคารที่ใช้ในการควบคุมการจราจรของสะพานหรือทางยกระดับดังกล่าว

(ณ) อุโมงค์ที่ใช้เป็นเส้นทางคมนาคมขนส่ง

(ญ) เขื่อนเก็บกักน้ำ เขื่อนทดน้ำ หรือฝายทดน้ำ ที่ตัวเขื่อนหรือตัวฝายมีความสูงตั้งแต่ ๑๐ เมตรขึ้นไป รวมถึงอาคารประกอบที่ใช้ในการบังคับหรือควบคุมน้ำของเขื่อน หรือของฝายดังกล่าว

(ฎ) อาคารที่ทำการของส่วนราชการ รัฐวิสาหกิจ หรือหน่วยงานของรัฐ ที่จัดตั้งขึ้นตามกฎหมาย

(ฏ) อาคารอยู่อาศัยและอาคารพาณิชย์ที่ดำเนินการตามกฎหมายว่าด้วยการจัดสรรที่ดิน

(ฐ) เครื่องเล่นตามกฎกระทรวงว่าด้วยการควบคุมเครื่องเล่น ที่โครงสร้างมีความสูงตั้งแต่ ๑๐ เมตรขึ้นไป

การคำนวณพื้นที่อาคารตามวรรคหนึ่ง ให้นำพื้นที่ทางเดิน ห้องน้ำ ห้องส้วม หรือพื้นที่ที่เกี่ยวข้องกับกิจการและอยู่ในอาคารนั้นมารวมคำนวณด้วย สำหรับการคำนวณพื้นที่อาคาร

ที่ตั้งอยู่ในบริเวณที่ ๑ หรือบริเวณที่ ๒ ซึ่งใช้เป็นที่ประกอบกิจการหลายประเภทในอาคารหลังเดียวกัน หากนำพื้นที่ทุกกิจการมารวมกันแล้วเท่ากับหรือมากกว่าพื้นที่ที่กำหนดของกิจการหนึ่งกิจการใด ในอาคารหลังนั้นตาม (๑) (ค) (ง) (จ) (ฉ) (ช) (ซ) หรือ (ณ) ให้ถือว่าอาคารหลังดังกล่าวอยู่ภายใต้บังคับแห่งกฎกระทรวงนี้ด้วย

การวัดความสูงของอาคารให้วัดจากระดับพื้นดินที่ก่อสร้างถึงส่วนที่สูงที่สุดของอาคาร

ข้อ ๕ การออกแบบอาคารตามข้อ ๔ ให้ผู้ออกแบบคำนึงถึงการจัดรูปแบบเรขาคณิตของโครงสร้างอาคารให้มีเสถียรภาพในการต้านทานแรงสั่นสะเทือนของแผ่นดินไหว สำหรับอาคารที่ตั้งอยู่ในบริเวณที่ ๒ ซึ่งเป็นอาคารสูง และบริเวณที่ ๓ ให้ผู้ออกแบบคำนึงถึงส่วนประกอบของอาคารด้านสถาปัตยกรรมให้มีความมั่นคง ไม่พังทลาย หรือไม่ร่วงหล่นได้โดยง่ายด้วย

ข้อ ๖ การออกแบบและคำนวณโครงสร้างอาคารตามข้อ ๔ ให้ผู้ออกแบบและคำนวณจัดโครงสร้างทั้งระบบ กำหนดรายละเอียดปลีกย่อยของชิ้นส่วนโครงสร้างและบริเวณรอยต่อระหว่างปลายชิ้นส่วนโครงสร้างต่าง ๆ อย่างน้อยให้มีความเหนียวเป็นไปตามที่รัฐมนตรีโดยคำแนะนำของคณะกรรมการควบคุมอาคารประกาศกำหนดในราชกิจจานุเบกษา หรือหลักเกณฑ์ในเรื่องดังกล่าวที่จัดทำโดยส่วนราชการอื่นที่มีหน้าที่และอำนาจในเรื่องนั้น

การออกแบบและคำนวณโครงสร้างอาคารตามข้อ ๔ ที่ตั้งอยู่ในบริเวณที่ ๒ หรือบริเวณที่ ๓ ให้ผู้ออกแบบและคำนวณคำนวณให้อาคารสามารถรับแรงสั่นสะเทือนของแผ่นดินไหวได้ด้วย โดยการคำนวณแรงสั่นสะเทือนของแผ่นดินไหวต้องไม่ต่ำกว่าที่รัฐมนตรีโดยคำแนะนำของคณะกรรมการควบคุมอาคารประกาศกำหนดในราชกิจจานุเบกษา

ผู้ออกแบบและคำนวณต้องเป็นผู้ได้รับใบอนุญาตประกอบวิชาชีพวิศวกรรมควบคุม สาขา วิศวกรรมโยธา ตามกฎหมายว่าด้วยวิศวกร

ข้อ ๗ ในกรณีที่ยังไม่มีประกาศของรัฐมนตรีตามข้อ ๖ และยังไม่มีหลักเกณฑ์การออกแบบและคำนวณโครงสร้างอาคารเพื่อต้านทานแรงสั่นสะเทือนของแผ่นดินไหวที่จัดทำโดยส่วนราชการอื่นที่มีหน้าที่และอำนาจในเรื่องนั้น การออกแบบและคำนวณโครงสร้างอาคารตามข้อ ๔ ให้กระทำโดยนิติบุคคลซึ่งได้รับใบอนุญาตประกอบวิชาชีพวิศวกรรมควบคุมหรือได้รับการรับรองโดยนิติบุคคลซึ่งได้รับใบอนุญาตประกอบวิชาชีพวิศวกรรมควบคุม โดยนิติบุคคลนั้นต้องมีวิศวกรระดับวุฒิวิศวกร สาขาวิศวกรรมโยธา ตามกฎหมายว่าด้วยวิศวกร เป็นผู้ให้คำแนะนำปรึกษาและลงลายมือชื่อรับรองวิธีการคำนวณนั้นด้วย

ข้อ ๘ การออกแบบและคำนวณโครงสร้างอาคารตามข้อ ๔ ประเภทใดที่ประกาศของรัฐมนตรีตามข้อ ๖ ยังไม่มีการกำหนดรายละเอียดเกี่ยวกับการออกแบบและคำนวณโครงสร้างอาคารเพื่อต้านทานแรงสั่นสะเทือนของแผ่นดินไหวสำหรับอาคารประเภทนั้นไว้ และยังไม่มีหลักเกณฑ์การออกแบบและคำนวณโครงสร้างอาคารเพื่อต้านทานแรงสั่นสะเทือนของแผ่นดินไหวที่จัดทำโดยส่วนราชการอื่นที่มีหน้าที่และอำนาจในเรื่องนั้น การออกแบบและคำนวณโครงสร้างอาคารดังกล่าว

ให้กระทำโดยนิติบุคคลซึ่งได้รับใบอนุญาตประกอบวิชาชีพวิศวกรรมควบคุมหรือได้รับการรับรองโดยนิติบุคคลซึ่งได้รับใบอนุญาตประกอบวิชาชีพวิศวกรรมควบคุม โดยนิติบุคคลนั้นต้องมีวิศวกรระดับวุฒิวิศวกร สาขาวิศวกรรมโยธา ตามกฎหมายว่าด้วยวิศวกร เป็นผู้ให้คำแนะนำปรึกษาและลงลายมือชื่อรับรองวิธีการคำนวณนั้นด้วย

การออกแบบและคำนวณระดับความรุนแรงของแผ่นดินไหวของอาคารตามวรรคหนึ่งให้ผู้ออกแบบและคำนวณใช้ค่าระดับความรุนแรงของแผ่นดินไหวไม่ต่ำกว่าระดับที่กำหนดไว้ในประกาศของรัฐมนตรีตามข้อ ๖

ข้อ ๙ อาคารตามข้อ ๔ ที่มีอยู่แล้วก่อนวันที่กฎกระทรวงนี้ใช้บังคับ ให้ได้รับยกเว้นไม่ต้องปฏิบัติตามกฎกระทรวงนี้

อาคารตามข้อ ๔ ที่ได้รับใบอนุญาตหรือใบรับแจ้งการก่อสร้าง ดัดแปลง หรือเปลี่ยนการใช้ตามกฎหมายว่าด้วยการควบคุมอาคาร และยังก่อสร้าง ดัดแปลง หรือเปลี่ยนการใช้ไม่แล้วเสร็จ หรือที่ได้ยื่นขออนุญาตหรือได้แจ้งการก่อสร้าง ดัดแปลง หรือเปลี่ยนการใช้อาคารต่อเจ้าพนักงานท้องถิ่นตามมาตรา ๓๙ ทวิ ไว้ก่อนวันที่กฎกระทรวงนี้ใช้บังคับ และยังอยู่ระหว่างการพิจารณาของเจ้าพนักงานท้องถิ่น ให้ได้รับยกเว้นไม่ต้องปฏิบัติตามกฎกระทรวงนี้ และหากอาคารนั้นเป็นอาคารที่เคยอยู่ภายใต้บังคับของกฎกระทรวงกำหนดการรับน้ำหนัก ความต้านทาน ความคงทนของอาคาร และพื้นดินที่รองรับอาคารในการต้านทานแรงสั่นสะเทือนของแผ่นดินไหว พ.ศ. ๒๕๕๐ ก็ให้ปฏิบัติตามกฎกระทรวงดังกล่าวด้วยโดยอนุโลม

ให้ไว้ ณ วันที่ ๒๘ มกราคม พ.ศ. ๒๕๖๔

พลเอก อนุพงษ์ เผ่าจินดา

รัฐมนตรีว่าการกระทรวงมหาดไทย

หมายเหตุ :- เหตุผลในการประกาศใช้กฎกระทรวงฉบับนี้ คือ โดยที่การก่อสร้างอาคารในพื้นที่เสี่ยงภัยแผ่นดินไหวตามกฎกระทรวงกำหนดการรับน้ำหนัก ความต้านทาน ความคงทนของอาคาร และพื้นดินที่รองรับอาคารในการต้านทานแรงสั่นสะเทือนของแผ่นดินไหว พ.ศ. ๒๕๕๐ ไม่สอดคล้องกับสภาพการณ์ปัจจุบันที่พบว่าพื้นที่เสี่ยงภัยแผ่นดินไหวในประเทศมากขึ้นและเทคนิคการก่อสร้างอาคารในการต้านทานแรงสั่นสะเทือนของแผ่นดินไหวมีความทันสมัย ส่งผลให้การก่อสร้างอาคารในเขตท้องที่การปกครองบางพื้นที่ที่เป็นพื้นที่เสี่ยงภัยแผ่นดินไหวที่ตรวจพบใหม่ไม่ต้องออกแบบและคำนวณโครงสร้างอาคารให้มีการต้านทานแรงสั่นสะเทือนของแผ่นดินไหว สมควรกำหนดพื้นที่เสี่ยงภัยแผ่นดินไหวและกำหนดประเภทอาคารที่การออกแบบและคำนวณโครงสร้างอาคารให้มีการต้านทานแรงสั่นสะเทือนของแผ่นดินไหวเพิ่มเติม รวมทั้งปรับปรุงหลักเกณฑ์การกำหนดการรับน้ำหนัก ความต้านทาน และความคงทนของอาคารในการต้านทานแรงสั่นสะเทือนของแผ่นดินไหวใหม่ ให้มีความทันสมัยและมีความปลอดภัยแก่ประชาชนในการเข้าใช้อาคารมากยิ่งขึ้น จึงจำเป็นต้องออกกฎกระทรวงนี้

ตัวอย่างแหล่งสืบค้นราคาครุภัณฑ์ ปีงบประมาณ 2566

ที่	รายการ	บริษัท/ยี่ห้อ	แหล่งที่มา (เว็บไซต์)
1	ตู้เหล็กแบบเตี้ย บานกระจกเลื่อน พร้อมฐานรอง	PRELUDE	www.homepro.co.th
		ICONIC	www.iconic-office.com
		Luckyworld	www.rsbfurniture.co.th
2	ตู้เหล็กแบบเตี้ย บานเลื่อนทึบ พร้อมฐานรอง	PRELUDE	www.homepro.co.th
		ICONIC	www.iconic-office.com
		OfficeMate	www.officemate.co.th
3	โต๊ะทำงาน ระดับปฏิบัติการ-ชำนาญการ	OfficeMate	www.officemate.co.th
		RF Furniture	www.lazada.co.th
		rungcharoen	www.rungcharoen.com
4	โต๊ะทำงาน ระดับชำนาญการพิเศษ	rungcharoen	www.rungcharoen.com
	(w 150*D80*H75)	OfficeMate	www.officemate.co.th
		nsboffice	http://www.nsboffice.com
5	โต๊ะวางเครื่องพิมพ์ (Printer)	nsb office	http://www.nsboffice.com
		KSSFurniture	http://www.kssfurniture.com
		RSB FURNITURE	www.rsbfurniture.co.th
6	โต๊ะพับอเนกประสงค์	boonsub furniture	http://www.furniturebyfactory.com
		saha furniture	http://www.9sahafurniture.com
		furfactory	http://www.furfactory.co.th
7	เก้าอี้ทำงาน ระดับปฏิบัติการ - ชำนาญการ	เฟอร์นิเจอร์(ประเทศไทย) จำกัด	http://www.thaiofficefurniture.com
		RSB FURNITURE	https://www.rsbfurniture.co.th
		SB FURNITURE	www.sbdesignsquare.com
8	เก้าอี้ทำงาน ชำนาญการพิเศษ	โบ๊ทบุคส์ออฟฟิศเซ็นเตอร์ จำกัด	http://www.boatbook.co.th
		nuteefurniture	http://www.nuteefurniture.com
		OfficeMate	www.officemate.co.th
9	เก้าอี้ประชุม	gous-furniture	www.gous-furniture.com
		KSSFurniture	http://www.m.kssfurniture.com
		rungcharoen	http://www.rungcharoen.com
10	ชั้นวางอเนกประสงค์ 4 ชั้น	indexlivingmall	www.indexlivingmall.com
		officemate	www.officemate.co.th
		dohome	www.dohome.co.th
11	โต๊ะวางเครื่องคอมพิวเตอร์	nsb office	http://www.nsboffice.com/productdet
		RDN-Furniture	http://rdn-furniture.com
		Smile Office Furniture	http://www.smileofficefurniture.com/p

การโอนเปลี่ยนแปลงงบประมาณ

1. กรณีการโอนเปลี่ยนแปลงงบประมาณ

สำนักงานเขตพื้นที่การศึกษา สามารถโอนเปลี่ยนแปลงงบประมาณประจำปี ได้ดังนี้

- 1.1 การโอนเปลี่ยนแปลงงบประมาณ กรณีเงินเหลือจ่าย
- 1.2 การโอนเปลี่ยนแปลงงบประมาณ กรณีเปลี่ยนแปลงรายละเอียดการจัดสรร
- 1.3 การโอนเปลี่ยนแปลงงบประมาณ กรณีการเปลี่ยนแปลงประเภทงบรายจ่าย
- 1.4 การโอนเปลี่ยนแปลงงบประมาณ กรณีเพิ่มวงเงิน รายการค่าครุภัณฑ์ หรือสิ่งก่อสร้าง ไม่เกินร้อยละ 10 ของวงเงินที่ได้รับการจัดสรรงบประมาณ

2. ระเบียบ กฎหมาย และหลักเกณฑ์ที่เกี่ยวข้อง

- 2.1 ระเบียบว่าด้วยบริหารงบประมาณ พ.ศ.2562
- 2.2 หลักเกณฑ์ว่าด้วยการใช้งบประมาณรายจ่าย การโอนเงินจัดสรรหรือการเปลี่ยนแปลงเงินจัดสรร พ.ศ.2562
- 2.3 คำสั่งสำนักงานคณะกรรมการการศึกษาขั้นพื้นฐาน ที่ 1452/2562 สั่ง ณ วันที่ 13 สิงหาคม 2562 เรื่อง มอบอำนาจการโอนจัดสรรหรือเปลี่ยนแปลงเงินจัดสรร
- 2.4 ประกาศสำนักงานคณะกรรมการการศึกษาขั้นพื้นฐาน เรื่อง การกระจายการบริหารและการจัดการศึกษาของเลขาธิการคณะกรรมการการศึกษาขั้นพื้นฐานไปยังคณะกรรมการสำนักงานเขตพื้นที่การศึกษา และสถานศึกษาในสังกัดสำนักงานคณะกรรมการการศึกษาขั้นพื้นฐาน พ.ศ. 2550 ประกาศ ณ วันที่ 10 กรกฎาคม พ.ศ. 2550
- 2.5 คำสั่งหัวหน้าคณะรักษาความสงบแห่งชาติ ที่ 19/2560 เรื่อง การปฏิรูปการศึกษาในภูมิภาคของกระทรวงศึกษาธิการ

3. การดำเนินการโอนเปลี่ยนแปลงงบประมาณ

การขอโอนเปลี่ยนแปลงงบประมาณสามารถโอนเงินจัดสรรหรือเปลี่ยนแปลงเงินจัดสรร ไปใช้จ่ายเป็นรายจ่ายใด ๆ ภายใต้แผนงาน ผลผลิตหรือโครงการเดียวกัน และภายใต้เงื่อนไข ที่ต้องไม่นำงบประมาณไปกำหนดเป็นอัตราบุคลากรตั้งใหม่ รายการค่าจัดหาครุภัณฑ์ยานพาหนะ รายการค่าครุภัณฑ์ที่มีวงเงินต่อหน่วยตั้งแต่หนึ่งล้านบาทขึ้นไป รายการค่าที่ดิน รายการค่าสิ่งก่อสร้าง ที่มีวงเงินต่อหน่วยตั้งแต่สิบล้านบาทขึ้นไป หรือเป็นค่าใช้จ่ายในการเดินทางไปราชการต่างประเทศชั่วคราว ที่ไม่ได้กำหนดไว้ในแผนการปฏิบัติงานและแผนการใช้จ่ายงบประมาณ และต้องไม่เป็นการก่อหนี้ผูกพันข้ามปีงบประมาณ ซึ่งเป็น

อำนาจของเลขาธิการคณะกรรมการการศึกษาขั้นพื้นฐาน ที่มอบอำนาจให้ผู้ว่าราชการจังหวัด โดยมีกรณีขอโอนเปลี่ยนแปลงงบประมาณได้ดังนี้

3.1 กรณีมีเงินจัดสรรเหลือจ่าย สำนักงานเขตพื้นที่การศึกษา สามารถโอนเปลี่ยนแปลงงบประมาณงบเหลือจ่ายจากการดำเนินการจัดซื้อจัดจ้าง ค่าครุภัณฑ์ ที่ดินและสิ่งก่อสร้าง ของงบลงทุน (งบปีเดียว) และจากการคืนเงินค่าเสาเข็มงบประมาณรายการผูกพัน ไปดำเนินการเพื่อแก้ไขการปฏิบัติงาน เพิ่มประสิทธิภาพการให้บริการ เพิ่มคุณภาพให้บริการ พัฒนาบุคลากร พัฒนาเทคโนโลยี จะต้องแสดงเหตุผลความจำเป็นหรือความเหมาะสมได้ เช่น โอนเปลี่ยนแปลงเป็นค่าสาธารณูปโภค งบดำเนินงาน ค่าครุภัณฑ์ ที่ดินและสิ่งก่อสร้างรายการอื่น ๆ เป็นต้น

3.2 กรณีเปลี่ยนแปลงรายละเอียดการจัดสรร สำนักงานเขตพื้นที่การศึกษาพิจารณาเห็นว่าหน่วยงานมีความจำเป็นต้องเปลี่ยนแปลงรายการ หรือพื้นที่ดำเนินการเพื่อแก้ไขปัญหาการปฏิบัติงาน เพิ่มประสิทธิภาพการให้บริการ เพิ่มคุณภาพให้บริการ พัฒนาบุคลากร พัฒนาเทคโนโลยี จะต้องแสดงเหตุผลความจำเป็นหรือความเหมาะสมได้ เช่น การเปลี่ยนแปลงรายการครุภัณฑ์ หรือการเปลี่ยนแปลงพื้นที่ก่อสร้างจากโรงเรียนหนึ่งไปเป็นอีกโรงเรียนหนึ่ง เป็นต้น

3.3 กรณีเปลี่ยนแปลงประเภทงบรายจ่าย สำนักงานเขตพื้นที่การศึกษาพิจารณาเห็นว่า หน่วยงานมีความจำเป็นต้องโอนงบประมาณรายจ่าย โอนเงินจัดสรร หรือเปลี่ยนแปลงเงินจัดสรรไปดำเนินการเพื่อแก้ไขปัญหาการปฏิบัติงาน เพิ่มประสิทธิภาพการให้บริการ เพิ่มคุณภาพให้บริการ พัฒนาบุคลากร พัฒนาเทคโนโลยี จะต้องแสดงเหตุผลความจำเป็นหรือความเหมาะสมได้ เช่น เปลี่ยนแปลงงบรายจ่าย งบดำเนินงาน เป็นงบลงทุน ค่าครุภัณฑ์ เป็นต้น

3.4 กรณีการเพิ่มวงเงิน รายการค่าครุภัณฑ์ หรือที่ดินและสิ่งก่อสร้าง สำนักงานเขตพื้นที่การศึกษาพิจารณาเห็นว่า เมื่อได้รับจัดสรรงบประมาณงบลงทุน ค่าครุภัณฑ์ ที่ดินและสิ่งก่อสร้าง และดำเนินการจัดซื้อจัดจ้างแล้ว งบประมาณที่ได้รับไม่เพียงพอในการดำเนินการ สามารถขอโอนเปลี่ยนแปลงงบประมาณรายการอื่นมาสมทบได้ไม่เกินร้อยละ 10 ของวงเงินที่ได้รับการจัดสรร

นอกเหนือจากรายการข้างต้นนี้ เป็นอำนาจของสำนักงบประมาณ ที่สำนักงานเขตพื้นที่การศึกษาต้องเสนอ

ทั้ง 4 กรณีดำเนินการได้ ดังนี้

1. ตรวจสอบเงินเหลือจ่าย หรือรายละเอียดการจัดสรร หรือความจำเป็นในการเปลี่ยนแปลงประเภทงบรายจ่าย หรือเพิ่มวงเงิน รายการค่าครุภัณฑ์ หรือที่ดินและสิ่งก่อสร้าง เสนอผู้อำนวยการสำนักงานเขตพื้นที่การศึกษา เพื่อพิจารณาดำเนินการ

2. แต่งตั้งคณะกรรมการพิจารณาการโอนเปลี่ยนแปลงงบประมาณรายจ่าย

3. เสนอขอโอนเปลี่ยนแปลงงบประมาณรายจ่าย ตามระเบียบ กฎหมาย และหลักเกณฑ์ที่เกี่ยวข้องข้างต้น แล้วเสนอไปยังผู้ว่าราชการจังหวัดเพื่อพิจารณาอนุมัติ (ตามคำสั่งสำนักงานคณะกรรมการการศึกษาขั้นพื้นฐาน ที่ 1452/2562 สั ง ญ วันที่ 13 สิงหาคม 2562 เรื่อง มอบอำนาจการโอนจัดสรรหรือเปลี่ยนแปลงเงินจัดสรร)

หมายเหตุ

1. การโอนเปลี่ยนแปลงงบประมาณรายจ่าย เป็นอำนาจของเลขาธิการคณะกรรมการการศึกษาขั้นพื้นฐาน ที่มอบอำนาจให้ผู้ว่าราชการจังหวัด หากสำนักงานเขตพื้นที่การศึกษาเสนอตามขั้นตอนแล้ว มีเหตุจำเป็นอาจเสนอมายังสำนักงานคณะกรรมการการศึกษาขั้นพื้นฐาน พิจารณาอนุมัติ
2. กรณีโรงเรียนหน่วยเบิก ให้ดำเนินการลักษณะเช่นเดียวกับสำนักงานเขตพื้นที่การศึกษา



คำสั่งสำนักงานคณะกรรมการการศึกษาขั้นพื้นฐาน

ที่ ๑๖๙๕/๒๕๖๔

เรื่อง แต่งตั้งคณะทำงานจัดตั้งงบประมาณรายจ่ายประจำปีงบประมาณ พ.ศ.๒๕๖๖
งบลงทุน ค่าครุภัณฑ์ ที่ดินและสิ่งก่อสร้าง สังกัดสำนักงานคณะกรรมการการศึกษาขั้นพื้นฐาน

ด้วย สำนักงานคณะกรรมการการศึกษาขั้นพื้นฐาน มีภารกิจที่จะต้องเตรียมการกำหนดกรอบ
วงเงินงบประมาณปี พ.ศ. ๒๕๖๖ และการจัดทำคู่มือการจัดตั้งงบประมาณรายจ่ายประจำปีงบประมาณ
พ.ศ. ๒๕๖๖ งบลงทุน ค่าครุภัณฑ์ ที่ดินและสิ่งก่อสร้าง เพื่อเป็นแนวทางสำหรับการบริหารราชการ
และใช้เป็นแนวทางในการจัดตั้งงบประมาณ งบลงทุน ค่าครุภัณฑ์ ที่ดินและสิ่งก่อสร้าง จึงขอแต่งตั้ง
คณะทำงาน ดังต่อไปนี้

ที่ปรึกษา

- | | |
|-----------------------------|---|
| ๑. นายอัมพร พินะสา | เลขาธิการคณะกรรมการการศึกษาขั้นพื้นฐาน |
| ๒. ว่าที่ ร.ต.ธนุ วงษ์จินดา | รองเลขาธิการคณะกรรมการการศึกษาขั้นพื้นฐาน |
| ๓. นายชัยพฤกษ์ เสรีรักษ์ | ผู้ทรงคุณวุฒิ |
| ๔. นายชลำ อรรถธรรม | ผู้ทรงคุณวุฒิ |
| ๕. นายวันชัย ธงชัย | ที่ปรึกษาพิเศษ |
- สำนักงานคณะกรรมการการศึกษาขั้นพื้นฐาน

คณะทำงาน

- | | |
|---|-------------------|
| ๑. นายสุรินทร์ สว่างอารมณ์ | ประธานคณะทำงาน |
| ผู้อำนวยการสำนักนโยบายและแผนการศึกษาขั้นพื้นฐาน | |
| ๒. นายภูธร จันทะหงส์ ปุณยจรัสธำรง | รองประธานคณะทำงาน |
| ผู้อำนวยการสำนักพัฒนานวัตกรรมการจัดการศึกษา | |
| ๓. นางสาวพัชรกัญญ์ เมธาอัครเกียรติ | รองประธานคณะทำงาน |
| ผู้อำนวยการสำนักการคลังและสินทรัพย์ หรือผู้แทน | |
| ๔. นายคำภา หานะกุล | คณะทำงาน |
| ข้าราชการบำนาญ | |
| สำนักผู้อำนวยการ | |
| ๕. นางพรพิมล ชินภักดี | คณะทำงาน |
| ข้าราชการบำนาญ | |
| ๖. นายพงกะพรรณ ตะกลมทอง | คณะทำงาน |
| ข้าราชการบำนาญ | |

/๗. นายอุดม...

๗. นายอุดม ต້องเซ่งกี
ข้าราชการบำนาญ
คณะกรรมการ
๘. นางสาววิภา วงศ์ผืน
ผู้อำนวยการกลุ่มออกแบบและก่อสร้าง
สำนักอำนวยการ
๙. นางสาวศรณัฏฐ์ ทองเก่า
ผู้อำนวยการกลุ่มบริหารงบประมาณ
สำนักการคลังและสินทรัพย์
๑๐. นายโกศลป ดวงใจ
ผู้อำนวยการกลุ่มสารสนเทศ
สำนักนโยบายและแผนการศึกษาขั้นพื้นฐาน
๑๑. นายเอกลักษณ์ ทิมทอง
นักวิชาการคอมพิวเตอร์ชำนาญการ
ผู้อำนวยการศูนย์พัฒนาระบบข้อมูลทางการศึกษา
สำนักนโยบายและแผนการศึกษาขั้นพื้นฐาน
๑๒. นายพิพัฒน์ เพ็ชรพรหมศร
ผู้อำนวยการกลุ่มนโยบายและแผน
สำนักงานเขตพื้นที่การศึกษามัธยมศึกษากรุงเทพมหานคร เขต ๑
๑๓. นายกำพล วิลาลัย
รองผู้อำนวยการโรงเรียนเทพศิรินทร์
สำนักงานเขตพื้นที่การศึกษามัธยมศึกษากรุงเทพมหานคร เขต ๑
๑๔. นางสาวอริญา แสงเจริญ
ผู้อำนวยการกลุ่มนโยบายและแผน
สำนักงานเขตพื้นที่การศึกษามัธยมศึกษาเชียงราย
๑๕. นายศราวุธ ศรีหาบุญทัน
ผู้อำนวยการโรงเรียนจรเข้หินสังฆกิจวิทยา
สำนักงานเขตพื้นที่การศึกษามัธยมศึกษา นครราชสีมา
๑๖. นายพงษ์ศักดิ์ กางถิ่น
ผู้อำนวยการโรงเรียนเนินพิทยาคม
สำนักงานเขตพื้นที่การศึกษามัธยมศึกษาเพชรบูรณ์
๑๗. นายอุเทน หาญสมบัติ
นักวิเคราะห์นโยบายและแผนชำนาญการ
สำนักงานเขตพื้นที่การศึกษามัธยมศึกษาเพชรบูรณ์

๑๘. นายไพชยา พิมพ์สารี
รองผู้อำนวยการสำนักงานเขตพื้นที่การศึกษา
สำนักงานเขตพื้นที่การศึกษามัธยมศึกษาเลย หนองบัวลำภู
๑๙. นางสาวอุสา กลีบหอม
ผู้อำนวยการกลุ่มนโยบายและแผน
สำนักงานเขตพื้นที่การศึกษามัธยมศึกษาสิงห์บุรี อ่างทอง
๒๐. นายชาคริต พิมพ์หล่อ
ผู้อำนวยการโรงเรียนเตรียมอุดมศึกษาพัฒนาการ อุบลราชธานี
สำนักงานเขตพื้นที่การศึกษามัธยมศึกษาอุบลราชธานี อำนาจเจริญ
๒๑. นางวิลาวัลย์ ทองแย้ม
ผู้อำนวยการกลุ่มนโยบายและแผน
สำนักงานเขตพื้นที่การศึกษาประถมศึกษากาญจนบุรี เขต ๑
๒๒. นายสวิตศักดิ์ สำนักวงศ์
ผู้อำนวยการโรงเรียนหนองตุมหนองงูเหลือม
สำนักงานเขตพื้นที่การศึกษาประถมศึกษาขอนแก่น เขต ๑
๒๓. นายสันติ พันธุ์ชัย
ผู้อำนวยการโรงเรียนบ้านคำแมด
สำนักงานเขตพื้นที่การศึกษาประถมศึกษาขอนแก่น เขต ๔
๒๔. นางพรรณนิภา ดอกไม้
นักวิเคราะห์นโยบายและแผนชำนาญการพิเศษ
สำนักงานเขตพื้นที่การศึกษาประถมศึกษาขอนแก่น เขต ๔
๒๕. นายสมจิต สมอ
ผู้อำนวยการกลุ่มนโยบายและแผน
สำนักงานเขตพื้นที่การศึกษาประถมศึกษาเชียงราย เขต ๑
๒๖. นางสาวจรรุวรรณ จันทะเวียง
ผู้อำนวยการโรงเรียนวัดสันตยาราม
สำนักงานเขตพื้นที่การศึกษาประถมศึกษานครนายก
๒๗. นายปกรณ์ ศศิวัจน์ไพสิฐ
ผู้อำนวยการโรงเรียนบ้านสัวัว
สำนักงานเขตพื้นที่การศึกษาประถมศึกษาน่าน เขต ๒
๒๘. นายองค์การ วงศ์เรือง
ผู้อำนวยการโรงเรียนวรรณคร
สำนักงานเขตพื้นที่การศึกษาประถมศึกษาน่าน เขต ๒
๒๙. นายธีรศักดิ์ สืบสุติน
ผู้อำนวยการกลุ่มนโยบายและแผน
สำนักงานเขตพื้นที่การศึกษาประถมศึกษาลำปาง เขต ๓

๓๐. นายกิตติศักดิ์ เสนานุช
ผู้อำนวยการโรงเรียนบ้านนาแหม
สำนักงานเขตพื้นที่การศึกษาประถมศึกษาเลย เขต ๑ คณะทำงาน
๓๑. นางสาวแก้วใจ จิเจริญ
ผู้อำนวยการกลุ่มนโยบายและแผน
สำนักงานเขตพื้นที่การศึกษาประถมศึกษาสมุทรสงคราม คณะทำงาน
๓๒. นางสาวกฤษณา เกิดบุญส่ง
ผู้อำนวยการกลุ่มนโยบายและแผน
สำนักงานเขตพื้นที่การศึกษาประถมศึกษาสมุทรสาคร คณะทำงาน
๓๓. นายพงษ์ศักดิ์ พงษ์พวงเพชร
ผู้อำนวยการกลุ่มนโยบายและแผน
สำนักงานเขตพื้นที่การศึกษาประถมศึกษาอุดรธานี เขต ๒ คณะทำงาน
๓๔. นางสาวอมรา จันทะไทย
ผู้อำนวยการกลุ่มนโยบายและแผน
สำนักงานเขตพื้นที่การศึกษาประถมศึกษาอุดรธานี เขต ๔ คณะทำงาน
๓๕. นายบุญช่วย สายราม
ผู้อำนวยการโรงเรียนอนุบาลตระการพืชผล
สำนักงานเขตพื้นที่การศึกษาประถมศึกษาอุบลราชธานี เขต 2 คณะทำงาน
๓๖. นายรังสฤษดิ์ ถาวจัตุรัส
สถาปนิกชำนาญการพิเศษ
สำนักอำนวยการ คณะทำงาน
๓๗. นายพิชญ สติชอบ
วิศวกรโยธาปฏิบัติการ
สำนักอำนวยการ คณะทำงาน
๓๘. นายปรีชา โยธี
นายช่างเขียนแบบอาวุโส
สำนักอำนวยการ คณะทำงาน
๓๙. นางสาวชมนต์พัสดร์ ปานวิสัย
นักจัดการงานทั่วไปชำนาญการ รักษาการในตำแหน่ง
นักวิเคราะห์นโยบายและแผนชำนาญการพิเศษ
รักษาราชการแทนผู้อำนวยการกลุ่มส่งเสริมการจัดการศึกษา
สำนักนโยบายและแผนการศึกษาขั้นพื้นฐาน คณะทำงาน
๔๐. นายสมคิด จรรย์านูวัฒน์
นักวิชาการคอมพิวเตอร์ชำนาญการ
สำนักเทคโนโลยีเพื่อการเรียนการสอน คณะทำงาน

๕๒. นางสาวมิลตรา สมบัติ
นักวิเคราะห์นโยบายและแผนปฏิบัติการ
สำนักนโยบายและแผนการศึกษาขั้นพื้นฐาน
คณะทำงานและผู้ช่วยเลขานุการ
๕๓. นางสาวสมัย พงษ์โพธิ์ชัย
พนักงานธุรการ ส๔
สำนักนโยบายและแผนการศึกษาขั้นพื้นฐาน
คณะทำงานและผู้ช่วยเลขานุการ
๕๔. นายเอนก อินเป็ง
พนักงานราชการ
สำนักนโยบายและแผนการศึกษาขั้นพื้นฐาน
คณะทำงานและผู้ช่วยเลขานุการ
๕๕. นางสาวจีระนันท์ จดชัยภูมิ
พนักงานธุรการ
สำนักนโยบายและแผนการศึกษาขั้นพื้นฐาน
คณะทำงานและผู้ช่วยเลขานุการ
๕๖. นางสาวอรพรรณ พัวพันศรี
พนักงานธุรการ
สำนักนโยบายและแผนการศึกษาขั้นพื้นฐาน
คณะทำงานและผู้ช่วยเลขานุการ

ให้คณะทำงานมีหน้าที่ในการจัดทำคู่มือการจัดตั้งงบประมาณรายจ่ายประจำปีงบประมาณ พ.ศ. ๒๕๖๖ งบลงทุน ค่าครุภัณฑ์ ที่ดินและสิ่งก่อสร้าง เพื่อใช้เป็นแนวทางในการดำเนินการขอจัดตั้ง งบประมาณของหน่วยงานในสังกัดสำนักงานคณะกรรมการการศึกษาขั้นพื้นฐาน ให้มีประสิทธิภาพและ เกิดประโยชน์สูงสุด

ทั้งนี้ ตั้งแต่บัดนี้เป็นต้นไป

สั่ง ณ วันที่ ๑๕ ตุลาคม พ.ศ. ๒๕๖๔

ว่าที่ ร.ต. 
(ธนู วงษ์จินดา)

รองเลขาธิการคณะกรรมการการศึกษาขั้นพื้นฐาน ปฏิบัติราชการแทน
เลขาธิการคณะกรรมการการศึกษาขั้นพื้นฐาน

รายชื่อโรงเรียนในโครงการตามพระราชดำริ และโรงเรียนเฉลิมพระเกียรติ

สำนักงานคณะกรรมการการศึกษาขั้นพื้นฐาน

ที่	รหัส 6 หลัก	รหัสโรงเรียน (smis)	รหัสกระทรวง (10 หลัก)	โรงเรียน	สพท.	หมายเหตุ
กลุ่มที่ 1 กลุ่มโรงเรียนเจ้าพ่อหลวงอุปถัมภ์ และเจ้าแม่หลวงอุปถัมภ์					7	โรงเรียน
1	130014	50010023	1050130014	เจ้าพ่อหลวงอุปถัมภ์ ๑	สพป. เชียงใหม่ เขต 1	
2	120468	57030117	1057120468	เจ้าพ่อหลวงอุปถัมภ์ ๕	สพป. เชียงราย เขต 3	
3	130426	50020082	1050130426	เจ้าพ่อหลวงอุปถัมภ์ ๗	สพป. เชียงใหม่ เขต 2	
4	130471	50030115	1050130471	เจ้าพ่อหลวงอุปถัมภ์ ๙	สพป. เชียงใหม่ เขต 3	กองทุน
5	420242	58020018	1058420242	เจ้าพ่อหลวงอุปถัมภ์ ๑๐	สพป. แม่ฮ่องสอน เขต 2	
6	130194	50030077	1050130194	เจ้าแม่หลวงอุปถัมภ์ ๑	สพป. เชียงใหม่ เขต 3	
7	130427	50020093	1050130427	เจ้าแม่หลวงอุปถัมภ์ ๒	สพป. เชียงใหม่ เขต 2	
กลุ่มที่ 2 กลุ่มโรงเรียนในพระบรมราชานุเคราะห์					5	โรงเรียน
1	480232	70010141	1070480232	วัดป่าไถ่ (ส่วนประชาชนกุล) ในพระบรมราชานุเคราะห์	สพป. ราชบุรี เขต 1	
2	190506	48012018	1048190506	วัดบึงเหล็ก ในพระบรมราชานุเคราะห์	สพม. นครพนม	
3	250462	55013001	1055250462	นันทบุรีวิทยา ในพระบรมราชานุเคราะห์	สพม. น่าน	
4	480380	70012006	1070480380	วัดสันติการามวิทยา ในพระบรมราชานุเคราะห์	สพม. ราชบุรี	
5	570171	11012007	1011570171	มัธยมวัดศรีจันทร์ประดิษฐ์ ในพระบรมราชานุเคราะห์	สพม. สมุทรปราการ	
กลุ่มที่ 3 กลุ่มโรงเรียนในพระบรมราชูปถัมภ์					9	โรงเรียน
1	720003	10010004	1010720003	ราชวินิต	สพป. กรุงเทพมหานคร	
2	720024	10030009	1010720024	ราชวินิตประถมบางแค	สพป. กรุงเทพมหานคร	
3	720050	10012013	1010720050	ราชวินิต มัธยม	สพม. กรุงเทพมหานคร เขต 1	
4	720142	10032033	1010720142	ราชวินิตบางแคปานขำ	สพม. กรุงเทพมหานคร เขต 1	
5	720143	10022026	1010720143	ราชวินิตบางเขน	สพม. กรุงเทพมหานคร เขต 2	
6	180283	73022013	1073180283	ภ.ป.ร. ราชวิทยาลัย ในพระบรมราชูปถัมภ์	สพม. นครปฐม	
7	230157	10032033	1012230157	ราชวินิต นนทบุรี	สพม. นนทบุรี	
8	570161	11022007	1011570161	ราชวินิตบางแก้ว	สพม. สมุทรปราการ	
9	570073	11020060	1011570073	ราชวินิตสุวรรณภูมิ	สพม. สมุทรปราการ	
กลุ่มที่ 4 กลุ่มโรงเรียนร่มเกล้า					12	โรงเรียน
1	730195	49010174	1049730195	ร่มเกล้า มุกดาหาร	สพป. มุกดาหาร	
2	420087	58010023	1058420087	ร่มเกล้าปางตองในโครงการตามพระราชดำริ	สพป. แม่ฮ่องสอน เขต 1	
3	520327	42010124	1042520327	ร่มเกล้า บ้านขมเจริญ	สพป. เลย เขต 1	
4	740169	27020059	1027740169	ร่มเกล้า สระแก้ว	สพป. สระแก้ว เขต 2	
5	760073	39010022	1039760073	ร่มเกล้า ทองบัวลำภู	สพป. ทองบัวลำภู เขต 1	
6	680717	41030099	1041680717	ร่มเกล้า 2	สพป. อุตรดิตถ์ เขต 3	
7	020470	71032006	1071020470	ร่มเกล้า กาญจนบุรี	สพม. กาญจนบุรี	
8	240354	96012005	1096240354	ร่มเกล้า นราธิวาส	สพม. นราธิวาส	

รายชื่อโรงเรียนในโครงการตามพระราชดำริ และโรงเรียนเฉลิมพระเกียรติ

สำนักงานคณะกรรมการการศึกษาขั้นพื้นฐาน

ที่	รหัส 6 หลัก	รหัสโรงเรียน (smis)	รหัสกระทรวง (10 หลัก)	โรงเรียน	สพท.	หมายเหตุ
9	260909	31032022	1031260909	ร่มเกล้า บูรีรัมย์	สพท. บูรีรัมย์	
10	290280	25012016	1025290280	ร่มเกล้า ปราจีนบุรี	สพท. ปราจีนบุรี นครนายก	
11	380620	67022012	1067380620	ร่มเกล้าเขาค้อ เพชรบูรณ์	สพท. เพชรบูรณ์	
12	540672	47012011	1047540672	ร่มเกล้า สกลนคร	สพท. สกลนคร	
กลุ่มที่ 5 กลุ่มโรงเรียนราชประชานุเคราะห์ ในพระบรมราชูปถัมภ์					20	โรงเรียน
1	010224	81010230	1081010224	ราชประชานุเคราะห์ ๑	สพท. กระบี่	
2	010206	81010209	1081010206	ราชประชานุเคราะห์ ๒	สพท. กระบี่	
3	110273	86020131	1086110273	ราชประชานุเคราะห์ ๓	สพท. ชุมพร เขต 2	
4	210032	80010056	1080210032	ราชประชานุเคราะห์ ๔	สพท. นครศรีธรรมราช เขต 1	
5	210062	80010049	1080210062	ราชประชานุเคราะห์ ๕	สพท. นครศรีธรรมราช เขต 1	
6	210311	80020058	1080210311	ราชประชานุเคราะห์ ๖	สพท. นครศรีธรรมราช เขต 2	
7	210485	80030192	1080210485	ราชประชานุเคราะห์ ๗	สพท. นครศรีธรรมราช เขต 3	
8	210256	80040045	1080210256	ราชประชานุเคราะห์ ๘	สพท. นครศรีธรรมราช เขต 4	
9	240081	96010067	1096240081	ราชประชานุเคราะห์ ๙	สพท. นราธิวาส เขต 1	
10	240083	96010069	1096240083	ราชประชานุเคราะห์ ๑๐	สพท. นราธิวาส เขต 1	
11	550111	90010049	1090550111	ราชประชานุเคราะห์ ๑๑	สพท. สงขลา เขต 1	
12	640297	84030033	1084640297	ราชประชานุเคราะห์ ๑๒	สพท. สุราษฎร์ธานี เขต 3	
13	690114	53020019	1053690114	ราชประชานุเคราะห์ ๑๓	สพท. อุดรดิตถ์ เขต 2	
14	660039	43010004	1043660039	ราชประชานุเคราะห์ ๑๔	สพท. หongคาย เขต 1	
15	120125	53020019	1057120125	ราชประชานุเคราะห์ ๑๕ (เวียงเก่าแสนภูวิทยาประชา)	สพท. เชียงราย เขต 3	
16	410437	44020235	1044410437	ราชประชานุเคราะห์ ๑๖	สพท. มหาสารคาม เขต 2	
17	410485	44020219	1044410485	ราชประชานุเคราะห์ ๑๗	สพท. มหาสารคาม เขต 2	
18	410452	44020205	1044410452	ราชประชานุเคราะห์ ๑๘	สพท. มหาสารคาม เขต 2	
19	240051	96020018	1096240051	ราชประชานุเคราะห์ ๑๙ วัดฉันทันต์สนาน	สพท. นราธิวาส เขต 2	
20	210381	80030162	1080210381	ราชประชานุเคราะห์ บ้านปลายแหลม	สพท. นครศรีธรรมราช เขต 3	
กลุ่มที่ 6 กลุ่มโรงเรียนสังวาลย์วิทย์ และสมเด็จพระศรีนครินทร์ทราบรมาชนนี					8	โรงเรียน
1	130015	22020094	1050130015	สังวาลย์วิทยา	สพท. เชียงใหม่ เขต 1	
2	420247	58020049	1058420247	สังวาลย์วิทยา	สพท. แม่ฮ่องสอน เขต 2	
3	550351	90030177	1090550351	สังวาลย์วิท ๒	สพท. สงขลา เขต 3	
4	420040	58010133	1058420040	สังวาลย์วิท ๓	สพท. แม่ฮ่องสอน เขต 1	
5	440057	95020011	1095440057	สังวาลย์วิท ๕	สพท. ยะลา เขต 3	
6	060161	22020094	1022060161	สังวาลย์วิท ๖	สพท. จันทบุรี เขต 2	
7	210655	80020180	1080210655	สังวาลย์วิท ๗	สพท. นครศรีธรรมราช เขต 2	
8	730216	43020076	1049730216	สมเด็จพระศรีนครินทร์ทราบรมาชนนี ๘๔ พรรษา	สพท. มุกดาหาร	

รายชื่อโรงเรียนในโครงการตามพระราชดำริ และโรงเรียนเฉลิมพระเกียรติ

สำนักงานคณะกรรมการการศึกษาขั้นพื้นฐาน

ที่	รหัส 6 หลัก	รหัสโรงเรียน (smis)	รหัสกระทรวง (10 หลัก)	โรงเรียน	สพท.	หมายเหตุ
กลุ่มที่ 7 กลุ่มโรงเรียนพระราชูปถัมภ์ พระบาทสมเด็จพระปรเมนทรมหาอานันทมหิดลราชกุมาร พระวชิรเกล้าเจ้าอยู่หัว					15	โรงเรียน
1	720004	10010005	1010720004	ที่ปึงกรวิทยาพัฒนา (วัดโบสถ์) ในพระราชูปถัมภ์ฯ	สพท. กรุงเทพมหานคร	
2	230015	12010012	1012230015	อนุราชประสิทธิ์	สพท. นนทบุรี เขต 2	
3	250152	55020055	1055250152	ราชปิโยรสยา ยุพราชานุสรณ์	สพท. น่าน เขต 2	
4	580075	75010086	1075580075	ที่ปึงกรวิทยาพัฒนา (วัดประดู่) ในพระราชูปถัมภ์ฯ	สพท. สมุทรสงคราม	
5	590107	74010107	1074590107	ที่ปึงกรวิทยาพัฒนา (วัดสุนทรสถิต) ในพระราชูปถัมภ์ฯ	สพท. สมุทรสาคร	
6	470232	21022008	1021470232	มกุฎเมืองราชวิทยาลัย	สพท. ชลบุรี ระยอง	
7	550509	90022004	1090550509	มัธยมสิริวัณวรี 2 สงขลา	สพท. สงขลา สตูล	
8	720086	10032006	1010720086	ที่ปึงกรวิทยาพัฒนา (วัดน้อยใน) ในพระราชูปถัมภ์ฯ	สพท. กรุงเทพมหานคร เขต 1	
9	720153	10032034	1010720153	ที่ปึงกรวิทยาพัฒนา (ทวีวัฒนา) ในพระราชูปถัมภ์ฯ	สพท. กรุงเทพมหานคร เขต 1	
10	040456	62012017	1062040456	มัธยมพัชรกิติยาภา ๒ กำแพงเพชร	สพท. กำแพงเพชร	
11	070351	24022012	1024070351	มัธยมสิริวัณวรี ๓ ฉะเชิงเทรา	สพท. ฉะเชิงเทรา	
12	190465	48012010	1048190465	มัธยมพัชรกิติยาภา ๑ นครพนม	สพท. นครพนม	
13	270182	13012005	1013270182	ที่ปึงกรวิทยาพัฒนา (มัธยมวัดหัตถสารเกษตร) ในพระราชูปถัมภ์ฯ	สพท. ปทุมธานี	
14	640542	84012006	1084640542	มัธยมพัชรกิติยาภา 3 สุราษฎร์ธานี	สพท. สุราษฎร์ธานี ชุมพร	
15	680830	41012009	1041680830	มัธยมสิริวัณวรี ๑ อุตรธานี	สพท. อุตรธานี	
กลุ่มที่ 8 กลุ่มโรงเรียนพระราชูปถัมภ์ สมเด็จพระเทพรัตนราชสุดาฯ สยามบรมราชกุมารี					5	โรงเรียน
1	720023	10010003	1010720023	พระตำหนักสวนกุหลาบ	สพท. กรุงเทพมหานคร	
2	180257	73020127	1073180257	พระตำหนักสวนกุหลาบ มหามงคล	สพท. นครปฐม เขต 2	
3	180265	73012008	1073180265	สิรินธรราชวิทยาลัย	สพท. นครปฐม	
4	270195	13022008	1013270195	มัธยมสังคีตวิทยา กรุงเทพมหานคร	สพท. ปทุมธานี	
5	170154	26012004	1026170154	ปิยชาติพัฒนา ในพระราชูปถัมภ์ฯ	สพท. ปราจีนบุรี นครนายก	
กลุ่มที่ 9 กลุ่มโรงเรียนในพระอุปถัมภ์พระเจ้าวรวงศ์เธอพระองค์เจ้าโสมสวลี พระราชทานิตตามาตุ และในพระอุปถัมภ์ทูลกระหม่อมหญิงอุบลรัตนราชกัญญา สิริวัฒนาพรรณวดี					24	โรงเรียน
1	130506	50030113	1050130506	เพียงหลวง ๑ (บ้านท่าตอน) ในทูลกระหม่อมหญิง อุบลรัตน์ราชกัญญา สิริวัฒนาพรรณวดี	สพท. เชียงใหม่ เขต 3	
2	260315	31020182	1031260315	เพียงหลวง ๒ ในทูลกระหม่อมหญิงอุบลรัตนราชกัญญา สิริวัฒนาพรรณวดี	สพท. บุรีรัมย์ เขต 2	
3	020083	71030075	1071020083	เพียงหลวง ๓ (บ้านเหมืองแร่โอตอง) ในทูลกระหม่อมหญิง อุบลรัตนราชกัญญา สิริวัฒนาพรรณวดี	สพท. กาญจนบุรี เขต 3	
4	560079	91010132	1091560079	เพียงหลวง ๔ ในทูลกระหม่อมหญิงอุบลรัตนราชกัญญา สิริวัฒนาพรรณวดี	สพท. สตูล	
5	110149	86020074	1086110149	เพียงหลวง ๕ ในทูลกระหม่อมหญิงอุบลรัตนราชกัญญา สิริวัฒนาพรรณวดี	สพท. ชุมพร เขต 2	

รายชื่อโรงเรียนในโครงการตามพระราชดำริ และโรงเรียนเฉลิมพระเกียรติ

สำนักงานคณะกรรมการการศึกษาขั้นพื้นฐาน

ที่	รหัส 6 หลัก	รหัสโรงเรียน (smis)	รหัสกระทรวง (10 หลัก)	โรงเรียน	สพท.	หมายเหตุ
6	150097	23010083	1023150097	เพียงหลวง ๖ ในทูลกระหม่อมหญิงอุบลรัตนราชกัญญาสิริวัฒนาพรรณวดี	สพท. ตราด	
7	250286	55020086	1055250286	เพียงหลวง ๗ ในทูลกระหม่อมหญิงอุบลรัตนราชกัญญาสิริวัฒนาพรรณวดี	สพท. น่าน เขต 2	
8	650603	32030079	1032650603	เพียงหลวง ๘ ในทูลกระหม่อมหญิงอุบลรัตนราชกัญญา สิริวัฒนาพรรณวดี	สพท. สุรินทร์ เขต 3	
9	750089	37010106	1037750089	เพียงหลวง ๙ ในทูลกระหม่อมหญิงอุบลรัตนราชกัญญา สิริวัฒนาพรรณวดี	สพท. อำนาจเจริญ	
10	190441	48020190	1048190441	เพียงหลวง ๑๐ ในทูลกระหม่อมหญิงอุบลรัตนราชกัญญา สิริวัฒนาพรรณวดี	สพท. นครพนม เขต 2	
11	420229	58020066	1058420229	เพียงหลวง ๑๐ ในทูลกระหม่อมหญิงอุบลรัตนราชกัญญา สิริวัฒนาพรรณวดี	สพท. แม่ฮ่องสอน เขต 2	
12	710140	34030077	1034710140	เพียงหลวง ๑๒ ในทูลกระหม่อมหญิงอุบลรัตนราชกัญญา สิริวัฒนาพรรณวดี	สพท. อุบลราชธานี เขต 3	
13	660466	43020128	1043660466	เพียงหลวง ๑๓ (ประจำบ้าน) ในทูลกระหม่อมหญิงอุบลรัตนราชกัญญา สิริวัฒนาพรรณวดี	สพท. ทองค้ำย เขต 2	
14	530781	33030195	1033530781	เพียงหลวง ๑๔ ในทูลกระหม่อมหญิงอุบลรัตนราชกัญญา สิริวัฒนาพรรณวดี	สพท. ศรีสะเกษ เขต 3	
15	460042	85010059	1085460042	เพียงหลวง ๑๕ (บ้านวังแดน) ในทูลกระหม่อมหญิงอุบลรัตนราชกัญญา สิริวัฒนาพรรณวดี	สพท. ระนอง	
16	120204	57040049	1057120204	เพียงหลวง ๑๖ ในทูลกระหม่อมหญิงอุบลรัตนราชกัญญา สิริวัฒนาพรรณวดี	สพท. เชียงราย เขต 4	
17	740105	27020027	1027740105	เพียงหลวง ๑๗ (บ้านแสง) ในทูลกระหม่อมหญิงอุบลรัตนราชกัญญา สิริวัฒนาพรรณวดี	สพท. สระแก้ว เขต 2	
18	520223	42010112	1042520223	เพียงหลวง ๑๘ ในทูลกระหม่อมหญิงอุบลรัตนราชกัญญา สิริวัฒนาพรรณวดี	สพท. เลย เขต 1	
19	710002	34010033	1034710002	มูลนิธิวัดศรีอุบลรัตนาราม ในพระอุปถัมภ์สมเด็จพระเจ้าลูกเธอ เจ้าฟ้าอุบลรัตนราชกัญญา สิริวัฒนาพรรณวดี	สพท. อุบลราชธานี เขต 1	
20	720088	10032011	1010720088	อุบลรัตนราชกัญญาราชวิทยาลัย กรุงเทพมหานคร	สพท. กรุงเทพมหานคร เขต 1	
21	180271	73022003	1073180271	อุบลรัตนราชกัญญาราชวิทยาลัย นครปฐม	สพท. นครปฐม	
22	201364	30012009	1030201364	อุบลรัตนราชกัญญาราชวิทยาลัย นครราชสีมา	สพท. นครราชสีมา	
23	270189	13012009	1013270189	วรราชาทินัดดามาตุวิทยาในพระอุปถัมภ์ พระเจ้าวรวงศ์เธอ พระองค์เจ้าโสมสวลี วรราชาทินัดดามาตุ	สพท. ปทุมธานี	
24	170155	26012005	1026170155	อุบลรัตนราชกัญญาราชวิทยาลัย นครนายก	สพท. ปราจีนบุรี นครนายก	

รายชื่อโรงเรียนในโครงการตามพระราชดำริ และโรงเรียนเฉลิมพระเกียรติ

สำนักงานคณะกรรมการการศึกษาขั้นพื้นฐาน

ที่	รหัส 6 หลัก	รหัสโรงเรียน (smis)	รหัสกระทรวง (10 หลัก)	โรงเรียน	สพท.	หมายเหตุ
กลุ่มที่ 10 กลุ่มกองทุนพัฒนาเด็กและเยาวชนในถิ่นทุรกันดาร					190	โรงเรียน 35 ห้องเรียนสาขา
กพด. (ภาคเหนือ)					55	โรงเรียน 35 ห้องเรียนสาขา
1	120737	57030178	1057120737	ตชด. บ้านนาโต (วปรอ. ๓๔๔ อุปลัมภ)	สพป. เชียงราย เขต 3	
2	120738	57030179	1057120738	ตชด. เจ้าพ่อหลวงอุปถัมภ์ ๓ (ข้างกมลพุมวันอนุสรณ์ ๔)	สพป. เชียงราย เขต 3	
3	120740	57030181	1057120740	ตชด. บำรุงที่ ๘๗	สพป. เชียงราย เขต 3	
4	120739	57030180	1057120739	ตชด. ศรีสมวงศ์	สพป. เชียงราย เขต 3	
5	120742	57040161	1057120742	สมถวิลจินตมัยบ้านห้วยแล้ง (ต.ช.ต.อนุสรณ์)	สพป. เชียงราย เขต 4	
6	130934	57030178	1050130934	หมู่บ้านสหกรณ์ ๒	สพป. เชียงใหม่ เขต 1	
7	131064	50020245	1050131064	รัปป่าปอร์ต (ตชด.บำรุงที่ ๙๒)	สพป. เชียงใหม่ เขต 2	
8	131060	50040170	1050131060	สโมสรโลออนส์รัตนโกสินทร์	สพป. เชียงใหม่ เขต 4	
9	130929	50040146	1050130929	พัฒนาต้นน้ำที่ ๕	สพป. เชียงใหม่ เขต 4	
10	130793	50050191	1050130793	บ้านท่าหลวง	สพป. เชียงใหม่ เขต 5	
11	130326	50050116	1050130326	บ้านขุนแม่หยอด	สพป. เชียงใหม่ เขต 6	
12	160176	63020037	1063160176	บ้านแม่ระเมิง	สพป. ตาก เขต 2	
1				บ้านแม่ระเมิง (ห้องเรียนสาขาบ้านโงะโกร)	สพป. ตาก เขต 2	
2				บ้านแม่ระเมิง (ห้องเรียนสาขาที่เสาศิ)	สพป. ตาก เขต 2	
3				บ้านแม่ระเมิง (ห้องเรียนสาขาโงะซูล)	สพป. ตาก เขต 2	
4				บ้านแม่ระเมิง (ห้องเรียนสาขาที่โงะคี)	สพป. ตาก เขต 2	
5				บ้านแม่ระเมิง (ห้องเรียนสาขาบอโงะคี)	สพป. ตาก เขต 2	
6				บ้านแม่ระเมิง (ห้องเรียนสาขาเคลอะเคคี)	สพป. ตาก เขต 2	
13	160175	63020036	1063160175	บ้านแม่สลิดหลวงวิทยา	สพป. ตาก เขต 2	
7				บ้านแม่สลิดหลวง (ห้องเรียนสาขาบ้านแม่สลิดน้อย)	สพป. ตาก เขต 2	
14	160121	63020058	1063160121	บ้านพะเต๊ะ	สพป. ตาก เขต 2	
15	160158	63020025	1063160158	บ้านสามหมื่น	สพป. ตาก เขต 2	กองทุน
8				บ้านสามหมื่น (ห้องเรียนสาขาบ้านห้วยขนุน)	สพป. ตาก เขต 2	
16	160163	63020026	1063160163	ท่านผู้หญิงพรสม กุลชลจินดา	สพป. ตาก เขต 2	
17	160180	63020034	1063160180	บ้านแม่หวาง	สพป. ตาก เขต 2	
9				บ้านแม่หวาง (ห้องเรียนสาขาบ้านแม่โปคี)	สพป. ตาก เขต 2	
18	160182	63020035	1063160182	บ้านแม่อมกิ	สพป. ตาก เขต 2	
10				บ้านแม่อมกิ (ห้องเรียนสาขาบ้านขุนแม่เหวย)	สพป. ตาก เขต 2	
11				บ้านแม่อมกิ (ห้องเรียนสาขาบ้านวะหยาโจ)	สพป. ตาก เขต 2	
12				บ้านแม่อมกิ (ห้องเรียนสาขาบ้านเคาะทีโคะ)	สพป. ตาก เขต 2	
13				บ้านแม่อมกิ (ห้องเรียนสาขาบ้านแม่สะเปา)	สพป. ตาก เขต 2	
14				บ้านแม่อมกิ (ห้องเรียนสาขาบ้านอิวิโจ)	สพป. ตาก เขต 2	
15				บ้านแม่อมกิ (ห้องเรียนสาขาบ้านขอแซะระกลา)	สพป. ตาก เขต 2	
16				บ้านแม่อมกิ (ห้องเรียนสาขามกอทะ)	สพป. ตาก เขต 2	

รายชื่อโรงเรียนในโครงการตามพระราชดำริ และโรงเรียนเฉลิมพระเกียรติ

สำนักงานคณะกรรมการการศึกษาขั้นพื้นฐาน

ที่	รหัส 6 หลัก	รหัสโรงเรียน (smis)	รหัสกระทรวง (10 หลัก)	โรงเรียน	สพท.	หมายเหตุ
17				บ้านแม่อมกิ (ห้องเรียนสาขาบ้านปางทอง)	สพป. ตาก เขต 2	
18				บ้านแม่อมกิ (ห้องเรียนสาขาบ้านแม่ลาคี)	สพป. ตาก เขต 2	
19				บ้านแม่อมกิ (ห้องเรียนสาขาบ้านเกร๊ะคี)	สพป. ตาก เขต 2	
20				บ้านแม่อมกิ (ห้องเรียนสาขาปอเคลอะเด)	สพป. ตาก เขต 2	
21				บ้านแม่อมกิ (ห้องเรียนสาขาบ้านแม่ตะปุ)	สพป. ตาก เขต 2	
22				บ้านแม่อมกิ (ห้องเรียนสาขาบ้านแม่เป่งทะเล)	สพป. ตาก เขต 2	
19	160196	63020110	1063160196	บ้านกล้วยทอ	สพป. ตาก เขต 2	กองทุน
23				บ้านกล้วยทอ (ห้องเรียนสาขาที่จ้อซี)	สพป. ตาก เขต 2	
20	160197	63020111	1063160197	บ้านนุชะโปลี	สพป. ตาก เขต 2	
24				บ้านนุชะโปลี (ห้องเรียนสาขาที่โพจ)	สพป. ตาก เขต 2	
25				บ้านนุชะโปลี (ห้องเรียนสาขานุโพ)	สพป. ตาก เขต 2	
26				บ้านนุชะโปลี (ห้องเรียนสาขาขอมะโกร)	สพป. ตาก เขต 2	
21	160198	63020112	1063160198	ท่านผู้หญิงวิไล อมาตยกุล (บ้านเป็งเคล็ง)	สพป. ตาก เขต 2	
27				ท่านผู้หญิงวิไล อมาตยกุล (ห้องเรียนสาขาทุกยอด)	สพป. ตาก เขต 2	
22	160268	63020129	1063160268	บ้านแม่จวาง	สพป. ตาก เขต 2	
28	160177	63020027	1063160177	ชุมชนบ้านท่าสองยาง (ห้องเรียนสาขาที่ซอแม)	สพป. ตาก เขต 2	ใช้รหัสโรงเรียนแม่
23	250396	55020163	1055250396	บ้านห้วยฟอง	สพป. น่าน เขต 2	
24	250363	55020130	1055250363	บ้านป่อหลวง	สพป. น่าน เขต 2	
29	250372	55020136	1055250372	บ้านป่อหลวง (ห้องเรียนสาขาห้วยโป่ง)	สพป. น่าน เขต 2	
25	250394	55020165	1055250394	บ้านบวกหญ้า	สพป. น่าน เขต 2	
26	250358	55020127	1055250358	บ้านสะป็น	สพป. น่าน เขต 2	
27	250360	55020137	1055250360	บ้านป่อหยวก	สพป. น่าน เขต 2	
28	250361	55020138	1055250361	บ้านขุนน้ำน่าน	สพป. น่าน เขต 2	
29	250362	55020129	1055250362	บ้านนาขวาง	สพป. น่าน เขต 2	
30	250366	55020132	1055250366	บ้านผักเอือก	สพป. น่าน เขต 2	
31	250367	55020133	1055250367	บ้านยอดดอยวัฒนา	สพป. น่าน เขต 2	
30	250370	55020134	1055250370	บ้านยอดดอยวัฒนา (ห้องเรียนสาขาน้ำหมาว)	สพป. น่าน เขต 2	
32	250371	55020135	1055250371	บ้านนาบง	สพป. น่าน เขต 2	
33	250368	55020139	1055250368	บ้านท่าทางหลวง	สพป. น่าน เขต 2	
34	250369	55020140	1055250369	บ้านสบมาง	สพป. น่าน เขต 2	
35	250386	55020171	1055250386	บ้านสบป็น	สพป. น่าน เขต 2	
36	250387	55020167	1055250387	บ้านปางทก	สพป. น่าน เขต 2	
37	250388	55020168	1055250388	บ้านห้วยโก๋น	สพป. น่าน เขต 2	
38	250389	55020173	1055250389	บ้านห้วยทรายขาว	สพป. น่าน เขต 2	
39	250359	55020128	1055250359	บ้านสัว	สพป. น่าน เขต 2	
40	250390	55020166	1055250390	บ้านกิวจันทร์ (เสริมทวดน้ออุปถัมภ์)	สพป. น่าน เขต 2	

รายชื่อโรงเรียนในโครงการตามพระราชดำริ และโรงเรียนเฉลิมพระเกียรติ

สำนักงานคณะกรรมการการศึกษาขั้นพื้นฐาน

ที่	รหัส 6 หลัก	รหัสโรงเรียน (smis)	รหัสกระทรวง (10 หลัก)	โรงเรียน	สพท.	หมายเหตุ
41	250391	55020169	1055250391	บ้านน้ำช้างพัฒนา	สพป. น่าน เขต 2	
42	250392	55020170	1055250392	บ้านน้ำรีพัฒนา	สพป. น่าน เขต 2	
43	250393	55020164	1055250393	บ้านด่าน	สพป. น่าน เขต 2	
44	250395	55020160	1055250395	บ้านเปียงซ้อ	สพป. น่าน เขต 2	
45	250397	55020174	1055250397	หม่อมเจ้าเจริญใจ จิตรพงศ์	สพป. น่าน เขต 2	
46	250458	55020177	1055250458	ท่านผู้หญิงสง่า อิงคุลานนท์	สพป. น่าน เขต 2	
47	250461	55020178	1055250461	ดชด. ผู้บังคับบัญชาลูกเสือรถไ้มักกะสัน	สพป. น่าน เขต 2	
48	250375	55020147	1055250375	สมาคมพยาบาลไทย	สพป. น่าน เขต 2	
49	390150	54010124	1054390150	บ้านท่าวะ (ราษฎร์บำรุง)	สพป.แพร่ เขต 1	
50	420281	58020129	1058420281	บ้านผาเยอ	สพป. แม่ฮ่องสอน เขต 2	
31				บ้านผาเยอ (ห้องเรียนสาขาบ้านผาเยอน้อย)	สพป. แม่ฮ่องสอน เขต 2	
32				บ้านแม่หลุย (ห้องเรียนสาขาแม่หลุยน้อย)	สพป. แม่ฮ่องสอน เขต 2	
51	420290	58020151	1058420290	บ้านแม่หลุย	สพป. แม่ฮ่องสอน เขต 2	
52	420307	58020165	1058420307	บ้านแม่แคะ	สพป. แม่ฮ่องสอน เขต 2	
33				บ้านแม่แคะ (ห้องเรียนสาขาแม่แคะน้อย)	สพป. แม่ฮ่องสอน เขต 2	
53	420294	58020155	1058420294	ล่องแพวิทยา	สพป. แม่ฮ่องสอน เขต 2	
54	420227	58020064	1058420227	บ้านโพซอ	สพป. แม่ฮ่องสอน เขต 2	
34				บ้านโพซอ (ห้องเรียนสาขาบ้านอุหลู)	สพป. แม่ฮ่องสอน เขต 2	
55	420308	58020182	1058420308	บ้านเลโคะ	สพป. แม่ฮ่องสอน เขต 2	
35	420216	58020029	1058420216	บ้านจอยเคอเหนือ (ห้องเรียนสาขาบ้านจอยเคอใต้)	สพป. แม่ฮ่องสอน เขต 2	ใช้รหัสโรงเรียนแม่
กพด. (ภาคกลาง)					42	โรงเรียน
1	720028	10030010	1010720028	วัดนาคปรก	สพป. กรุงเทพมหานคร	
2	720031	10030003	1010720031	วัดสังข์กระจาย (แจ่มวิชาสอน)	สพป. กรุงเทพมหานคร	
3	020346	71030055	1071020346	บ้านองหลู	สพป. กาญจนบุรี เขต 1	
4	170007	26010035	1026170007	วัดสันตยาราม	สพป. นครนายก	
5	170003	26010003	1026170003	วัดเกาะกระชาย	สพป. นครนายก	
6	170005	26010005	1026170005	วัดสมบูรณสามัคคี(ปากช่องประชาชนกุล)	สพป. นครนายก	
7	170069	26010075	1026170069	บ้านเขาส่องกล้อง	สพป. นครนายก	
8	170021	26010027	1026170021	วัดโคกกล้าตวน	สพป. นครนายก	
9	170022	26010028	1026170022	วัดวังปลาจืด	สพป. นครนายก	
10	170023	26010029	1026170023	วัดเอี่ยมประดิษฐ์	สพป. นครนายก	
11	170024	26010030	1026170024	วัดธรรมปัญญา	สพป. นครนายก	
12	170025	26010031	1026170025	วัดสุตธรรมาราม	สพป. นครนายก	
13	170026	26010032	1026170026	วัดโยธีราษฎร์ศรัทธาราม	สพป. นครนายก	
14	170027	26010033	1026170027	วัดเขาน้อย (ศิลาทองวิทยาคาร)	สพป. นครนายก	

รายชื่อโรงเรียนในโครงการตามพระราชดำริ และโรงเรียนเฉลิมพระเกียรติ

สำนักงานคณะกรรมการการศึกษาขั้นพื้นฐาน

ที่	รหัส 6 หลัก	รหัสโรงเรียน (smis)	รหัสกระทรวง (10 หลัก)	โรงเรียน	สพท.	หมายเหตุ
15	170028	26010034	1026170028	วัดหนองเตยตั้งตรงจิตร 8	สพป. นครนายก	
16	170047	26010045	1026170047	วัดพรหมณี	สพป. นครนายก	
17	170049	26010053	1026170049	วัดท่าด่าน	สพป. นครนายก	
18	170050	26010054	1026170050	วัดท่าชัย	สพป. นครนายก	
19	170051	26010052	1026170051	วัดวังยายฉิม	สพป. นครนายก	
20	170054	26010051	1026170054	วัดหุบเมย	สพป. นครนายก	
21	170114	26010115	1026170114	บ้านคลอง 14	สพป. นครนายก	
22	170080	26010106	1026170080	บ้านหนองกันเกรา	สพป. นครนายก	
23	170148	26010125	1026170148	วัดพลอยกระจ่างศรี	สพป. นครนายก	
24	270018	13010012	1013270018	วัดหงส์ปทุมาวาส	สพป. ปทุมธานี เขต 1	
25	270019	13010009	1013270019	อนุบาลปทุมธานี	สพป. ปทุมธานี เขต 1	
26	270002	13010004	1013270002	อนุบาลวัดบางนางบุญ	สพป. ปทุมธานี เขต 1	
27	270003	13010005	1013270003	วัดบางคูวัด	สพป. ปทุมธานี เขต 1	
28	270005	13010007	1013270005	วัดบางเดื่อ	สพป. ปทุมธานี เขต 1	
29	270014	13010008	1013270014	วัดโพธิ์ฟ้า	สพป. ปทุมธานี เขต 1	
30	270015	13010017	1013270015	วัดราษฎร์ศรัทธาทำ	สพป. ปทุมธานี เขต 1	
31	270017	13010011	1013270017	วัดโคก	สพป. ปทุมธานี เขต 1	
32	270001	13010003	1013270001	วัดชินวราราม (เจริญผลวิทยาเวศน์)	สพป. ปทุมธานี เขต 1	
33	270016	13010010	1013270016	วัดฉาง	สพป. ปทุมธานี เขต 1	
34	270109	13020066	1013270109	เจริญติวิทยา	สพป. ปทุมธานี เขต 2	
35	270124	13020043	1013270124	รวมราษฎร์สามัคคี	สพป. ปทุมธานี เขต 2	
36	270125	13020044	1013270125	ร่วมจิตประสาธ	สพป. ปทุมธานี เขต 2	
37	270126	13020045	1013270126	ร่วมใจประสิทธิ์	สพป. ปทุมธานี เขต 2	
38	280259	77023001	1077280259	นเรศวรห้วยผึ้ง	สพป. ประจวบคีรีขันธ์ เขต 2	
39	310189	14020075	1014310189	เจ้าฟ้าสร่าง	สพป. พระนครศรีอยุธยา เขต 2	
40	740316	27010154	1027740316	บ้านโคกน้อย	สพป. สระแก้ว เขต 1	
41	740315	27010153	1027740315	บ้านคลองเจริญสุข	สพป. สระแก้ว เขต 1	
42	740261	27010126	1027740261	บ้านท่าผักชี	สพป. สระแก้ว เขต 1	
กพด. (ภาคตะวันออกเฉียงเหนือ)					50	โรงเรียน
1	050952	40030143	1040050952	บ้านกุดหัวัว	สพป. ขอนแก่น เขต 3	
2	050917	40030125	1040050917	บ้านศุภชัย	สพป. ขอนแก่น เขต 3	
3	050916	40030138	1040050916	บ้านโนนสะอาดห้วยตะกั่ววิทยา	สพป. ขอนแก่น เขต 3	
4	660404	43030150	1038660404	บ้านนาคำแคน	สพป. บึงกาฬ	
5	660071	43030074	1038660071	ชุมชนบ้านขวาง	สพป. บึงกาฬ	
6	660120	43020076	1038660120	สังวาลวิทย์ ๑	สพป. บึงกาฬ	

รายชื่อโรงเรียนในโครงการตามพระราชดำริ และโรงเรียนเฉลิมพระเกียรติ

สำนักงานคณะกรรมการการศึกษาขั้นพื้นฐาน

ที่	รหัส 6 หลัก	รหัสโรงเรียน (smis)	รหัสกระทรวง (10 หลัก)	โรงเรียน	สพท.	หมายเหตุ
7	260134	31020038	1031260134	บ้านโคกสูง	สพป. บุรีรัมย์ เขต 2	
8	260656	31040134	1031260656	วัดฤาษีสถิต	สพป. บุรีรัมย์ เขต 4	
9	260659	31040145	1031260659	วัดสระทอง	สพป. บุรีรัมย์ เขต 4	
10	520405	42020112	1042520405	บ้านเลยวังไสย์	สพป. เลย เขต 2	
11	530717	33010201	1033530717	บ้านหนองบาง	สพป. ศรีสะเกษ เขต 1	
12	540101	47010090	1047540101	บ้านกุดฮู	สพป. สกลนคร เขต 1	
13	540104	47010098	1047540104	บ้านหนองบัวสร้างวิทยาคาร	สพป. สกลนคร เขต 1	
14	540089	47010074	1047540089	อนุบาลกุสุมาลย์	สพป. สกลนคร เขต 1	
15	540090	47010075	1047540090	บ้านอีกุด	สพป. สกลนคร เขต 1	
16	540092	47010085	1047540092	บ้านบอนสหราษฎร์อุทิศ	สพป. สกลนคร เขต 1	
17	540093	47010086	1047540093	บ้านม่วงวิทยา	สพป. สกลนคร เขต 1	
18	540094	47010083	1047540094	บ้านโคกม่วง	สพป. สกลนคร เขต 1	
19	540095	47010076	1047540095	ชุมชนนิรมัย	สพป. สกลนคร เขต 1	
20	540096	47010087	1047540096	บ้านนาดี	สพป. สกลนคร เขต 1	
21	540097	47010088	1047540097	ไพศาลวิทยา	สพป. สกลนคร เขต 1	
22	540098	47010089	1047540098	บ้านโพนแพง เขียวรัตนอุทิศ ๕	สพป. สกลนคร เขต 1	
23	540100	47010092	1047540100	บ้านกุดสะกอย	สพป. สกลนคร เขต 1	
24	540102	47010096	1047540102	ชุมชนบ่อแสนพันมิตรภาพที่ ๒๑๑	สพป. สกลนคร เขต 1	
25	540103	47010097	1047540103	บ้านสนามบิน	สพป. สกลนคร เขต 1	
26	540105	47010099	1047540105	บ้านวังศิรีราษฎร์บำรุง	สพป. สกลนคร เขต 1	
27	540107	47010095	1047540107	แก้งคำประชาสามัคคี	สพป. สกลนคร เขต 1	
28	540109	47010078	1047540109	บ้านซ่งเต่า	สพป. สกลนคร เขต 1	
29	540110	47010079	1047540110	บ้านกุงศรี	สพป. สกลนคร เขต 1	
30	540112	47010093	1047540112	บ้านอุ่มจาน	สพป. สกลนคร เขต 1	
31	540114	47010082	1047540114	บ้านนาเพียงเก่าสนธิราษฎร์สามัคคี	สพป. สกลนคร เขต 1	
32	540111	47010080	1047540111	บ้านหนองปลาตอง (ประชาวิทยาคาร)	สพป. สกลนคร เขต 1	
33	540108	47010077	1047540108	นาเพียงสว่างวิทยานุกูล	สพป. สกลนคร เขต 1	
34	540113	47010081	1047540113	นาเพียงสว่างวิทยานุกูล (ห้องเรียนสาขาศรีคงคำ)	สพป. สกลนคร เขต 1	
35	540099	47010091	1047540099	บ้านห้วยกอกหนองเค็ม	สพป. สกลนคร เขต 1	
36	540106	47010094	1047540106	บ้านโคกสะอาด	สพป. สกลนคร เขต 1	
37	540091	47010084	1047540091	บ้านนาโพธิ์คุรุราษฎร์พัฒนา	สพป. สกลนคร เขต 1	
38	660491	43010154	1043660491	อาโอยาม่า 2	สพป. หนองคาย เขต 1	
39	760270	39010136	1039760270	บ้านโคกป่ากุง	สพป. หนองบัวลำภู เขต 1	
40	760154	39010209	1039760154	กุดหานสามัคคี	สพป. หนองบัวลำภู เขต 1	
41	760232	39020053	1039760232	บ้านวังหินขา	สพป. หนองบัวลำภู เขต 2	
42	750285	37010262	1037750285	ตชด. บ้านป่าก่อ	สพป. อำนาจเจริญ	

รายชื่อโรงเรียนในโครงการตามพระราชดำริ และโรงเรียนเฉลิมพระเกียรติ

สำนักงานคณะกรรมการการศึกษาขั้นพื้นฐาน

ที่	รหัส 6 หลัก	รหัสโรงเรียน (smis)	รหัสกระทรวง (10 หลัก)	โรงเรียน	สพท.	หมายเหตุ
43	680666	41010229	1041680666	บ้านนาผึ้ง	สพป. อุตรดิตถ์ เขต 1	
44	680651	41010224	1041680651	บ้านดอนบาก	สพป. อุตรดิตถ์ เขต 1	กองทุน
45	680671	41020170	1041680671	เล็งถ่อนโนนสมบูรณ์	สพป. อุตรดิตถ์ เขต 2	
46	680140	41020062	1041680140	บ้านสงเปือยดงสามสิบ	สพป. อุตรดิตถ์ เขต 2	
47	680234	41030181	1041680234	บ้านดงคารา	สพป. อุตรดิตถ์ เขต 3	
48	680894	41040159	1041680894	บ้านสมประสงค์	สพป. อุตรดิตถ์ เขต 4	
49	710866	34030050	1034710866	บ้านโพนงาม	สพป. อุบลราชธานี เขต 3	
50	710867	34030051	1034710867	บ้านดงนา	สพป. อุบลราชธานี เขต 3	
กลุ่มที่ 10 กลุ่ม กพด. (ภาคใต้)					22	โรงเรียน
1	210852	80020219	1080210852	ตชด. บ้านยูงงาม	สพป. นครศรีธรรมราช เขต 2	
2	210851	80020220	1080210851	ตชด. บ้านไร่ยาว	สพป. นครศรีธรรมราช เขต 2	
3	210850	80030270	1080210850	ตชด.บ้านควนมีชัย	สพป. นครศรีธรรมราช เขต 3	
4	240002	96010009	1096240002	บ้านค่าย	สพป. นราธิวาส เขต 1	
5	240001	96010008	1096240001	บ้านบางมะนาว	สพป. นราธิวาส เขต 1	
6	240003	96010041	1096240003	บ้านปลักปลา	สพป. นราธิวาส เขต 1	
7	240005	96010011	1096240005	บ้านเขาตันหยง (มิตรภาพที่ ๑๕๓)	สพป. นราธิวาส เขต 1	
8	240006	96010012	1096240006	บ้านหัวเขา	สพป. นราธิวาส เขต 1	
9	240010	96010014	1096240010	บ้านโคกสยา	สพป. นราธิวาส เขต 1	
10	240024	96010007	1096240024	บ้านโคกศิลา	สพป. นราธิวาส เขต 1	
11	240030	96010040	1096240030	บ้านท่าเนียบ	สพป. นราธิวาส เขต 1	
12	240206	96010137	1096240206	บ้านธรรมเจริญ	สพป. นราธิวาส เขต 1	
13	240286	96010175	1096240286	บ้านป่าไผ่	สพป. นราธิวาส เขต 1	
14	240288	96010190	1096240288	บ้านป่าหนั่น	สพป. นราธิวาส เขต 1	
15	240025	96010015	1096240025	บ้านเปล	สพป. นราธิวาส เขต 1	
16	240007	96010013	1096240007	ไทยรัฐวิทยา ๑๐ (บ้านใหม่)	สพป. นราธิวาส เขต 1	
17	240289	96010176	1096240289	คีรีราษฎร์รังสฤษดิ์	สพป. นราธิวาส เขต 1	
18	240050	96020020	1096240050	วัดพระพุทธ	สพป. นราธิวาส เขต 2	
19	240062	96020032	1096240062	บ้านศาลาใหม่	สพป. นราธิวาส เขต 2	
20	240323	96020130	1096240323	บ้านไอรโซ	สพป. นราธิวาส เขต 3	
21	300107	94020108	1094300107	บ้านเจาะบาน	สพป. ปัตตานี เขต 2	
22	300230	94010070	1094300230	ชุมชนบ้านบางเก่า	สพป. ปัตตานี เขต 3	
กลุ่มที่ 10 กลุ่ม กพด. (มัยยะมา)					21	โรงเรียน
1	250452	55022012	1055250452	บ่อเกลือ	สพม. น่าน	
2	250457	55022014	1055250457	มัยยะมาพระราชทานเฉลิมพระเกียรติ	สพม. น่าน	

รายชื่อโรงเรียนในโครงการตามพระราชดำริ และโรงเรียนเฉลิมพระเกียรติ

สำนักงานคณะกรรมการการศึกษาขั้นพื้นฐาน

ที่	รหัส 6 หลัก	รหัสโรงเรียน (smis)	รหัสกระทรวง (10 หลัก)	โรงเรียน	สพท.	หมายเหตุ
3	131016	50052006	1050131016	อมก๋อยวิทยาคม	สพม. เชียงใหม่	
4	131017	50052007	1050131017	แม่ตื่นวิทยาคม	สพม. เชียงใหม่	
5	131022	50012011	1050131022	แม่ออนวิทยาลัย	สพม. เชียงใหม่	
6	130992	50052002	1050130992	แม่แจ่ม	สพม. เชียงใหม่	
7	131024	50042007	1050131024	สันติสุข	สพม. เชียงใหม่	
8	131023	50042006	1050131023	สองแคววิทยาคม	สพม. เชียงใหม่	
9	420349	58012003	1058420349	ขุนยวมวิทยา	สพม. แม่ฮ่องสอน	
10	420347	58012001	1058420347	ห้องสอนศึกษา ในพระอุปถัมภ์สมเด็จพระเจ้าภคินีเธอ เจ้าฟ้าเพชรรัตนราชสุดา สิริโสภาพัณณวดี	สพม. แม่ฮ่องสอน	
11	420355	58022002	1058420355	สบเมยวิทยาคม	สพม. แม่ฮ่องสอน	
12	420356	58022003	1058420356	เฉลิมรัชวิทยาคม	สพม. แม่ฮ่องสอน	
13	420357	58012006	1058420357	ปางมะผ้าพิทยาสรรพ์	สพม. แม่ฮ่องสอน	
14	420358	58022004	1058420358	แม่ลาน้อยดรุณสิกข์	สพม. แม่ฮ่องสอน	
15	420353	58022001	1058420353	แม่สะเรียง "บริพัตรศึกษา"	สพม. แม่ฮ่องสอน	
16	420350	58012004	1058420350	ปายวิทยาคาร	สพม. แม่ฮ่องสอน	
17	540633	58012003	1047540633	กุสุมาลย์วิทยาคม	สพม. สกลนคร	
18	540677	58012001	1047540677	ท่านผู้หญิงจันทิมา พึ่งบารมี	สพม. สกลนคร	
19	540634	50052006	1047540634	โพธิ์แสนวิทยา	สพม. สกลนคร	
20	540658	58022002	1047540658	บ้านม่วงพิทยาคม	สพม. สกลนคร	
21	030640	46032023	1046030640	พระเทพญาณวิศิษฏ์จตุตถวิทย์	สพม. กาฬสินธุ์	เข้าร่วม 26 ก.พ. 64
กลุ่มที่ 11 กลุ่มโรงเรียนโครงการด้วยรักและห่วงใย ในสมเด็จพระเทพรัตนราชสุดาฯ สยามบรมราชกุมารี					66	โรงเรียน
1	660374	43020117	1038660374	บ้านบะยาวราษฎร์นุเคราะห์	สพป. บึงกาฬ	
2	660207	43030041	1038660207	บ้านดอนปอ	สพป. บึงกาฬ	
3	660338	43030057	1038660338	บ้านใหม่ศรีชมภู	สพป. บึงกาฬ	
4	660061	43030086	1038660061	บ้านโนนสูงสุขสมบูรณ์	สพป. บึงกาฬ	
5	660062	43030079	1038660062	บ้านห้วยผักขะ	สพป. บึงกาฬ	
6	660063	43030080	1038660063	บ้านนาจิวสายปัญญา	สพป. บึงกาฬ	
7	660064	43030081	1038660064	บ้านโนนหมือดแอ่	สพป. บึงกาฬ	
8	660065	43030100	1038660065	บ้านเหล่าคาม	สพป. บึงกาฬ	
9	660067	43030099	1038660067	บ้านดงกะพุงหนองนาแซง	สพป. บึงกาฬ	
10	660068	43030082	1038660068	บ้านห้วยเรือ	สพป. บึงกาฬ	
11	660069	43030083	1038660069	บ้านทรัพย์วังทองอุดมทรัพย์	สพป. บึงกาฬ	
12	660073	43030076	1038660073	บ้านซ่อมกอก	สพป. บึงกาฬ	
13	660074	43030077	1038660074	บ้านโคกบริการสันกำแพง	สพป. บึงกาฬ	
14	660075	43030119	1038660075	บ้านเหล่าหนองยาง	สพป. บึงกาฬ	

รายชื่อโรงเรียนในโครงการตามพระราชดำริ และโรงเรียนเฉลิมพระเกียรติ

สำนักงานคณะกรรมการการศึกษาขั้นพื้นฐาน

ที่	รหัส 6 หลัก	รหัสโรงเรียน (smis)	รหัสกระทรวง (10 หลัก)	โรงเรียน	สพท.	หมายเหตุ
15	660078	43030117	1038660078	หนองพุ่มวิทยา	สพป. บึงกาฬ	
16	660082	43030089	1038660082	บ้านหนองบัวแดง	สพป. บึงกาฬ	
17	660083	43030090	1038660083	บ้านโพธิ์น้อยหนองสิม	สพป. บึงกาฬ	
18	660086	43030093	1038660086	บ้านหัวแสด	สพป. บึงกาฬ	
19	660088	43030095	1038660088	บ้านตาลเดี่ยว	สพป. บึงกาฬ	
20	660090	43030107	1038660090	บ้านท่าเชียงเครือ	สพป. บึงกาฬ	
21	660091	43030112	1038660091	บ้านปางไฮราษฎร์สามัคคี	สพป. บึงกาฬ	
22	660092	43030108	1038660092	บ้านหนองชัยวาน	สพป. บึงกาฬ	
23	660094	43030110	1038660094	บ้านหนองแก่งทราย	สพป. บึงกาฬ	
24	660095	43030111	1038660095	ท่าไร่วิทยา	สพป. บึงกาฬ	
25	660096	43030092	1038660096	บ้านใหม่สามัคคี	สพป. บึงกาฬ	
26	660098	43030102	1038660098	บ้านดอนเสียด	สพป. บึงกาฬ	
27	660099	43030103	1038660099	บ้านศิริพัฒน์	สพป. บึงกาฬ	
28	660101	43030106	1038660101	บ้านโนนยางคำ	สพป. บึงกาฬ	
29	660102	43030113	1038660102	บ้านโลกก่ามนาตาไก้	สพป. บึงกาฬ	
30	660104	43030115	1038660104	บ้านบ่อพนา	สพป. บึงกาฬ	
31	660106	43030116	1038660106	บ้านโนนสำราญ-ยางเรียน	สพป. บึงกาฬ	
32	660381	43030134	1038660381	บ้านคำสมบูรณ์บึงเจริญ	สพป. บึงกาฬ	
33	660413	43030165	1038660413	บ้านหนองเดินทุ่ง	สพป. บึงกาฬ	
34	660053	43010017	1043660053	ไทยรัฐวิทยา 105 (เชือกหม้ายวิทยา)	สพป.หนองคาย เขต 1	
35	660160	43010082	1043660160	บ้านว่่าน	สพป.หนองคาย เขต 1	
36	660322	43010127	1043660322	บ้านห้วยไจ้จิว	สพป.หนองคาย เขต 1	
37	660289	43020059	1043660289	บ้านเชียงอาด	สพป.หนองคาย เขต 2	
38	760058	39010018	1039760058	บ้านห้วยโจด	สพป.หนองบัวลำภู เขต 1	
39	760067	39010065	1039760067	บ้านหินลับศิลามงคล	สพป.หนองบัวลำภู เขต 1	
40	760283	39010130	1039760283	บ้านหนองบัวเงิน	สพป.หนองบัวลำภู เขต 1	
41	760198	39010198	1039760198	บ้านโนนสะอาดราษฎร์อุปถัมภ์	สพป.หนองบัวลำภู เขต 1	
42	760096	39020031	1039760096	บ้านก่าน	สพป.หนองบัวลำภู เขต 2	
43	760113	39020039	1039760113	บ้านโนนสวรรค์ชัยมงคล	สพป.หนองบัวลำภู เขต 2	
44	760224	39020047	1039760224	ยูงทองวิทยา	สพป.หนองบัวลำภู เขต 2	
45	760239	39020072	1039760239	บ้านต่างแคน	สพป.หนองบัวลำภู เขต 2	
46	680102	41010086	1041680102	บ้านหนองหว้าหนองไผ่	สพป.อุดรธานี เขต 1	
47	680380	41010188	1041680380	บ้านดอนแก้ว	สพป.อุดรธานี เขต 1	
48	680401	41010159	1041680401	บ้านเชียงหวางสร้างลาน	สพป.อุดรธานี เขต 1	
49	680407	41010191	1041680407	บ้านหม่อมโนนสว่าง	สพป.อุดรธานี เขต 1	
50	680658	41010219	1041680658	บ้านแมตวิทยาคม	สพป.อุดรธานี เขต 1	

รายชื่อโรงเรียนในโครงการตามพระราชดำริ และโรงเรียนเฉลิมพระเกียรติ

สำนักงานคณะกรรมการการศึกษาขั้นพื้นฐาน

ที่	รหัส 6 หลัก	รหัสโรงเรียน (smis)	รหัสกระทรวง (10 หลัก)	โรงเรียน	สพท.	หมายเหตุ
51	680479	41010149	1041680479	บ้านโคกผักหอม	สพป. อุดรธานี เขต 1	
52	680669	41010232	1041680669	บ้านศรีชมชื่นบุญชิตวิทยา	สพป. อุดรธานี เขต 1	
53	680650	41010223	1041680650	บ้านดอนเต็อ	สพป. อุดรธานี เขต 1	
54	680465	41020136	1041680465	บ้านโคกกลาง	สพป. อุดรธานี เขต 2	
55	680648	41020080	1041680648	บ้านม่วงคง	สพป. อุดรธานี เขต 2	
56	680695	41020156	1041680695	บ้านคำจวง	สพป. อุดรธานี เขต 2	
57	680739	41020186	1041680739	บ้านโคกสว่าง	สพป. อุดรธานี เขต 2	
58	680284	41030157	1041680284	บ้านหนองสองห้อง	สพป. อุดรธานี เขต 3	
59	680709	41030087	1041680709	บ้านนาขุมแสง	สพป. อุดรธานี เขต 3	
60	680718	41030100	1041680718	บ้านหนองแซง	สพป. อุดรธานี เขต 3	
61	680804	41030208	1041680804	บ้านค้อดอนแคน	สพป. อุดรธานี เขต 3	
62	680512	41030066	1041680512	บ้านม่วงประชาบำรุง	สพป. อุดรธานี เขต 3	
63	680596	41040002	1041680596	บ้านดงธาตุ	สพป. อุดรธานี เขต 4	
64	680295	41040085	1041680295	ชุมชนบ้านแวง	สพป. อุดรธานี เขต 4	
65	680202	41040119	1041680202	บ้านโนนสมบูรณ์	สพป. อุดรธานี เขต 4	
66	680763	41040147	1041680763	ชุมพลนาคลิ่ง	สพป. อุดรธานี เขต 4	
กลุ่มที่ 12 โรงเรียนในโครงการกองทุนการศึกษา					135	โรงเรียน
กองทุนฯ ภาคเหนือ					32	โรงเรียน
1	040417	62010208	1062040417	บ้านหนองแดน	สพป. กำแพงเพชร เขต 1	
2	040311	62020004	1062040311	บ้านสุขสำราญ	สพป. กำแพงเพชร เขต 2	
3	120595	57030128	1057120595	บ้านเทอดไทย	สพป. เชียงราย เขต 3	
4	130955	50010116	1050130955	ทาเหนือวิทยา	สพป. เชียงใหม่ เขต 1	
5	130927	50040143	1050130927	บ้านห้วยตอง	สพป. เชียงใหม่ เขต 4	
6	130325	50050115	1050130325	บ้านปางอุ๋ง	สพป. เชียงใหม่ เขต 6	
7	130065	50050007	1050130065	บ้านขุนแปะ	สพป. เชียงใหม่ เขต 6	
8	130290	50050055	1050130290	บ้านไม้ทรวง	สพป. เชียงใหม่ เขต 6	
9	160160	63020020	1063160160	บ้านน้ำหอม	สพป. ตาก เขต 2	
10	160181	63020028	1063160181	บ้านแม่ตื่น	สพป. ตาก เขต 2	
11	250146	55010113	1055250146	ประภิตเวชศักดิ์	สพป. น่าน เขต 1	
12	250326	55010183	1055250326	บ้านนายาง	สพป. น่าน เขต 1	
13	320198	56020129	1056320198	บ้านสันติสุข	สพป. พะเยา เขต 2	
14	320132	56020081	1056320132	บ้านสระ	สพป. พะเยา เขต 2	
15	360082	65030069	1065360082	บ้านร่มเกล้า	สพป. พิษณุโลก เขต 3	
16	360081	65030068	1065360081	บ้านน้ำจวง	สพป. พิษณุโลก เขต 3	
17	390160	54010109	1054390160	บ้านแม่แรม	สพป.แพร่ เขต 1	

รายชื่อโรงเรียนในโครงการตามพระราชดำริ และโรงเรียนเฉลิมพระเกียรติ

สำนักงานคณะกรรมการการศึกษาขั้นพื้นฐาน

ที่	รหัส 6 หลัก	รหัสโรงเรียน (smis)	รหัสกระทรวง (10 หลัก)	โรงเรียน	สพท.	หมายเหตุ
18	390123	54010068	1054390123	บ้านห้วยอ้อม	สพป. แพร่ เขต 1	
19	390210	54020007	1054390210	บ้านวังเลียง	สพป. แพร่ เขต 2	
20	420255	58020025	1058420255	บ้านอมพาย	สพป. แม่ฮ่องสอน เขต 2	
21	420171	58020122	1058420171	ศิษย์เก่าพยาบาลศิริราชบ้านดง	สพป. แม่ฮ่องสอน เขต 2	
22	620230	64020034	1064620230	บ้านสันหีบ	สพป. สุโขทัย เขต 2	
23	620149	64020187	1064620149	บ้านโขงม่วง	สพป. สุโขทัย เขต 2	
24	690292	53020106	1053690292	บ้านห้วยยาง	สพป. อุดรดิตถ์ เขต 2	
25	690151	53020057	1053690151	บ้านห้วยคอม	สพป. อุดรดิตถ์ เขต 2	
26	690290	53020104	1053690290	บ้านบ่อเบี้ย	สพป. อุดรดิตถ์ เขต 2	
27	040453	62012014	1062040453	พิไกรวิทยา	สพม. กำแพงเพชร	
28	120720	57032005	1057120720	บ้านแซววิทยาคม	สพม. เชียงราย	
29	131065	50052008	1050131065	มัธยมกัลยาณิวัฒนาเฉลิมพระเกียรติ	สพม. เชียงใหม่	
30	250446	55022009	1055250446	ทุ่งช้าง	สพม. น่าน	
31	250431	55012007	1055250431	บ้านหลวง	สพม. น่าน	
32	390317	54022006	1054390317	สรอยเสรีวิทยา	สพม. แพร่	
กองทุนฯ ภาคกลาง					53	โรงเรียน
1	020342	71030044	1071020342	บ้านดงเสลา	สพป. กาญจนบุรี เขต 1	
2	020347	71030045	1071020347	บ้านโป่งหวาย	สพป. กาญจนบุรี เขต 1	
3	020345	71030054	1071020345	วัดถ้ำอึ้ง	สพป. กาญจนบุรี เขต 1	
4	020368	71030097	1071020368	บ้านก่องม่องทะเล	สพป. กาญจนบุรี เขต 3	
5	020370	71030096	1071020370	บ้านหินตั้ง	สพป. กาญจนบุรี เขต 3	
6	020078	71030085	1071020078	บ้านไร่	สพป. กาญจนบุรี เขต 3	
7	020084	71030083	1071020084	สมาคมป่าไม้แห่งประเทศไทยอุทิศ	สพป. กาญจนบุรี เขต 3	
8	020417	71020176	1071020417	บ้านหนองสาหร่าย	สพป. กาญจนบุรี เขต 4	
9	020413	71020180	1071020413	บ้านห้วยหวาย	สพป. กาญจนบุรี เขต 4	
10	070258	24020100	1024070258	บ้านหนองใหญ่	สพป. ฉะเชิงเทรา เขต 2	
11	070250	24020089	1024070250	บ้านทุ่งส่อหงษา	สพป. ฉะเชิงเทรา เขต 2	
12	070319	24020152	1024070319	บ้านอ่างเสียดำ	สพป. ฉะเชิงเทรา เขต 2	
13	070318	24020151	1024070318	สียัดพัฒนา	สพป. ฉะเชิงเทรา เขต 2	
14	070297	24020143	1024070297	บ้านหนองปลาชิว	สพป. ฉะเชิงเทรา เขต 2	
15	280181	77020055	1077280181	บ้านห้วยไคร้	สพป. ประจวบคีรีขันธ์ เขต 2	
16	310370	14010184	1014310370	วัดหนองไม้ซุง	สพป. พระนครศรีอยุธยา เขต 1	
17	310089	14020181	1014310089	วัดทางหลวง (เทพราชภู่รังสรรค์)	สพป. พระนครศรีอยุธยา เขต 2	
18	310126	14020047	1014310126	วัดจุฬามณี (ชุมชนจันทนประชาสรรค์)	สพป. พระนครศรีอยุธยา เขต 2	
19	310298	14020109	1014310298	มาลาอิสสระราช	สพป. พระนครศรีอยุธยา เขต 2	

รายชื่อโรงเรียนในโครงการตามพระราชดำริ และโรงเรียนเฉลิมพระเกียรติ

สำนักงานคณะกรรมการการศึกษาขั้นพื้นฐาน

ที่	รหัส 6 หลัก	รหัสโรงเรียน (smis)	รหัสกระทรวง (10 หลัก)	โรงเรียน	สพท.	หมายเหตุ
20	370211	76010069	1076370211	บ้านพุกูลู	สพป. เพชรบุรี เขต 1	
21	370207	76010066	1076370207	บ้านท่าตะคร้อมิตรภาพ ที่ ๑๙๒	สพป. เพชรบุรี เขต 1	
22	370078	76020002	1076370078	บ้านหุบกะพง	สพป. เพชรบุรี เขต 2	
23	370238	76020119	1076370238	บ้านป่าแดง	สพป. เพชรบุรี เขต 2	
24	370092	76020018	1076370092	บ้านหนองเขื่อน	สพป. เพชรบุรี เขต 2	
25	370237	76020132	1076370237	บ้านด่านโจ	สพป. เพชรบุรี เขต 2	
26	370075	76020007	1076370075	บ้านดอนขุนห้วย	สพป. เพชรบุรี เขต 2	
27	370233	76020131	1076370233	บ้านหนองปิ่นแตก	สพป. เพชรบุรี เขต 2	
28	370227	76020114	1076370227	บ้านแม่คะเมย	สพป. เพชรบุรี เขต 2	
29	480339	70010184	1070480339	บ้านโป่งกระทิงบน	สพป. ราชบุรี เขต 1	
30	480317	70010097	1070480317	รุจิรพัฒน์	สพป. ราชบุรี เขต 1	
31	480322	70010115	1070480322	บ้านตะโกกลาง	สพป. ราชบุรี เขต 1	
32	490278	16020027	1016490278	ชุมชนบ้านแก่งเสือเต้น	สพป. ลพบุรี เขต 2	
33	490275	16020004	1016490275	บ้านเขาขวาง	สพป. ลพบุรี เขต 2	
34	490351	16020129	1016490351	บ้านลำโป่งเพชร	สพป. ลพบุรี เขต 2	
35	490181	16020041	1016490181	บ้านโกรกรกฟ้า	สพป. ลพบุรี เขต 2	
36	740067	27010066	1027740067	บ้านเขาดิน	สพป. สระแก้ว เขต 1	
37	740107	27020012	1027740107	เพชรรัตนราชสุดา	สพป. สระแก้ว เขต 2	
38	740098	27020022	1027740098	บ้านโคกไหล	สพป. สระแก้ว เขต 2	
39	630110	72030050	1072630110	บ้านพุน้ำร้อน	สพป. สุพรรณบุรี เขต 3	
40	630123	72030069	1072630123	บ้านชะว้างควาย	สพป. สุพรรณบุรี เขต 3	
41	630130	72030087	1072630130	วัดคอกช้าง	สพป. สุพรรณบุรี เขต 3	
42	630127	72030072	1072630127	บ้านกล้วย	สพป. สุพรรณบุรี เขต 3	
43	630126	72030071	1072630126	บ้านห้วยหินดำ	สพป. สุพรรณบุรี เขต 3	
44	700139	61010154	1061700139	บ้านใหม่คลองอั้งวะ	สพป. อุทัยธานี เขต 2	
45	700142	61010155	1061700142	บ้านอิมาดฮีทราย	สพป. อุทัยธานี เขต 2	
46	700239	61010232	1061700239	ห้วยขาแข้งวิทยาคม	สพป. อุทัยธานี เขต 2	
47	700256	61010243	1061700256	บ้านสมอทอง	สพป. อุทัยธานี เขต 2	
48	020457	71032002	1071020457	ศรีสวัสดิ์พิทยาคม	สพม. กาญจนบุรี	
49	020478	71022012	1071020478	หนองปรือพิทยาคม	สพม. กาญจนบุรี	
50	370258	76022002	1076370258	ห้วยทรายประชาสรรค์	สพม. เพชรบุรี	
51	370270	76022011	1076370270	ป่าแดงวิทยา	สพม. เพชรบุรี	
52	740302	27022007	1027740302	ชัยม่วงวิทยา	สพม. สระแก้ว	
53	740314	27012012	1027740314	วังไพรวิทยาคม	สพม. สระแก้ว	
กองทุนฯ ภาคตะวันออกเฉียงเหนือ					39	โรงเรียน

รายชื่อโรงเรียนในโครงการตามพระราชดำริ และโรงเรียนเฉลิมพระเกียรติ

สำนักงานคณะกรรมการการศึกษาขั้นพื้นฐาน

ที่	รหัส 6 หลัก	รหัสโรงเรียน (smis)	รหัสกระทรวง (10 หลัก)	โรงเรียน	สพท.	หมายเหตุ
1	260307	31020152	1031260307	นิคมสร้างตนเอง ๕	สพป. บุรีรัมย์ เขต 2	
2	260450	31030126	1031260450	บ้านแท่นทัพไทย	สพป. บุรีรัมย์ เขต 3	
3	260447	31030114	1031260447	บ้านน้อยหนองหว้า	สพป. บุรีรัมย์ เขต 3	
4	260783	31030192	1031260783	บ้านลำนางรอง	สพป. บุรีรัมย์ เขต 3	
5	730202	49010169	1049730202	บ้านหนองคอง	สพป. มุกดาหาร	
6	730187	49010150	1049730187	บ้านกกตุม	สพป. มุกดาหาร	
7	730188	49010151	1049730188	บ้านแก้งนาง	สพป. มุกดาหาร	
8	530271	33030045	1033530271	บ้านจันทม	สพป. ศรีสะเกษ เขต 3	
9	530458	33040113	1033530458	บ้านขุนหาญ	สพป. ศรีสะเกษ เขต 4	
10	530498	33040140	1033530498	บ้านดอนข่า	สพป. ศรีสะเกษ เขต 4	
11	540615	47010148	1047540615	บ้านกกปลาชิวโนใต้	สพป. สกลนคร เขต 1	
12	540506	47020137	1047540506	ชุมชนบ้านหนองปลิง	สพป. สกลนคร เขต 2	
13	540527	47030095	1047540527	บ้านหนองบัวลิม	สพป. สกลนคร เขต 3	
14	540499	47030175	1047540499	บ้านถ้ำเต่า	สพป. สกลนคร เขต 3	
15	540305	47030059	1047540305	บ้านโพนสว่าง	สพป. สกลนคร เขต 3	
16	540324	47030075	1047540324	บ้านบะนงทา	สพป. สกลนคร เขต 3	
17	540126	47030132	1047540126	นาจานกล้วยน้อย	สพป. สกลนคร เขต 3	
18	650666	32030171	1032650666	บ้านโอทะลัน	สพป. สุรินทร์ เขต 3	
19	650698	32030200	1032650698	บ้านหนองคันทนา	สพป. สุรินทร์ เขต 3	
20	650694	32030202	1032650694	บ้านอำปิล	สพป. สุรินทร์ เขต 3	
21	650624	32030094	1032650624	บ้านโจรก	สพป. สุรินทร์ เขต 3	
22	650536	32030130	1032650536	สตรีวิทยาสมาคม	สพป. สุรินทร์ เขต 3	
23	760295	39010090	1039760295	บ้านวังมน	สพป. หนองบัวลำภู เขต 1	
24	760292	39010100	1039760292	บ้านดงบาก	สพป. หนองบัวลำภู เขต 1	
25	760197	39010197	1039760197	บ้านหนองกุงแก้ว	สพป. หนองบัวลำภู เขต 1	
26	760225	39020048	1039760225	บ้านกุดผึ้ง	สพป. หนองบัวลำภู เขต 2	
27	760212	39020061	1039760212	บ้านนาดีค่ายสว่างวิทยา	สพป. หนองบัวลำภู เขต 2	
28	680077	41010031	1041680077	บ้านหมากคูดอนยานาง	สพป. อุดรธานี เขต 1	
29	680398	41010175	1041680398	บ้านดอนกลอยดอนอุดม	สพป. อุดรธานี เขต 1	
30	680432	41010155	1041680432	บ้านหนองบ่อ	สพป. อุดรธานี เขต 1	
31	680142	41020064	1041680142	บ้านทองอินทร์สวนมอญ	สพป. อุดรธานี เขต 2	
32	680215	41040125	1041680215	บ้านท่าลี่	สพป. อุดรธานี เขต 4	
33	710827	34030012	1034710827	บ้านโนนหนองบัว	สพป. อุบลราชธานี เขต 3	
34	710142	34030075	1034710142	บ้านกุ่ม	สพป. อุบลราชธานี เขต 3	
35	710947	34030207	1034710947	บ้านห้วยเตือ	สพป. อุบลราชธานี เขต 3	
36	710519	34050136	1034710519	บ้านค้อ	สพป. อุบลราชธานี เขต 5	

รายชื่อโรงเรียนในโครงการตามพระราชดำริ และโรงเรียนเฉลิมพระเกียรติ

สำนักงานคณะกรรมการการศึกษาขั้นพื้นฐาน

ที่	รหัส 6 หลัก	รหัสโรงเรียน (smis)	รหัสกระทรวง (10 หลัก)	โรงเรียน	สพท.	หมายเหตุ
37	710457	34050099	1034710457	สมเด็จพระราชชนนี (บ้านแก่งเรือ)	สพป. อุบลราชธานี เขต 5	
38	710527	34050213	1034710527	บ้านคำบาก	สพป. อุบลราชธานี เขต 5	
39	760340	39012010	1039760340	กุงแก้ววิทยาคาร	สพม. เลย หนองบัวลำภู	
กองทุนฯ ภาคใต้					11	โรงเรียน
1	240229	96020046	1096240229	บ้านบุเกตะดา	สพป. นราธิวาส เขต 2	
2	240242	96020084	1096240242	บ้านมูโนะ	สพป. นราธิวาส เขต 2	
3	240311	96020067	1096240311	นิคมพัฒนา ๑๐	สพป. นราธิวาส เขต 2	
4	240155	96010118	1096240155	บ้านสามเกาะ	สพป. นราธิวาส เขต 3	
5	300322	94020164	1094300322	บ้านวังกว้าง	สพป. ปัตตานี เขต 2	
6	300289	94010093	1094300289	บ้านตะโละไกรทอง	สพป. ปัตตานี เขต 3	
7	440009	95010019	1095440009	ครูชนพัฒนา	สพป. ยะลา เขต 1	
8	440199	95020099	1095440199	บ้านบาสะ	สพป. ยะลา เขต 2	
9	550187	90030104	1090550187	บ้านป่าโอน	สพป. สงขลา เขต 3	
10	550197	90030092	1090550197	บ้านกระอาณ	สพป. สงขลา เขต 3	
11	550250	90030011	1090550250	บ้านคูนายสังข์	สพป. สงขลา เขต 3	
กลุ่มที่ 13 กลุ่มโรงเรียนนวมินทราชูทิศ					5	โรงเรียน
1	720112	10022014	1010720112	นวมินทราชูทิศ กรุงเทพมหานคร	สพม. กรุงเทพมหานคร เขต 2	
2	131002	50022005	1050131002	นวมินทราชูทิศ พายัพ	สพม. เชียงใหม่	
3	220625	60012006	1060220625	นวมินทราชูทิศ มัชฌิม	สพม. นครสวรรค์	
4	730250	49012004	1049730250	นวมินทราชูทิศ อีสาน	สพม. มุกดาหาร	
5	550488	90012005	1090550488	นวมินทราชูทิศ ทักษิณ	สพม. สงขลา สตูล	
กลุ่มที่ 14 กลุ่มโรงเรียนรัชดาภิเษก					10	โรงเรียน
1	300253	94020071	1094300253	รัชดาภิเษก	สพป. ปัตตานี เขต 1	
2	020455	71022001	1071020455	บ่อพลอยรัชดาภิเษก	สพม. กาญจนบุรี	
3	060233	22022003	1022060233	ขลุงรัชดาภิเษก	สพม. จันทบุรี ตราด	
4	110289	86012006	1086110289	ท่าแซะรัชดาภิเษก	สพม. สุราษฎร์ธานี ชุมพร	
5	320303	56022007	1056320303	ปงรัชดาภิเษก	สพม. พะเยา	กองทุน
6	210786	80022001	1080210786	ฉวางรัชดาภิเษก	สพม. นครศรีธรรมราช	
7	260873	31032015	1031260873	ละหานทรายรัชดาภิเษก	สพม. บุรีรัมย์	
8	450816	45012002	1045450816	จตุรพักตรพิมานรัชดาภิเษก	สพม. ร้อยเอ็ด	
9	570165	11012009	1011570165	ราชประชาสมาสัย ฝ่ายมัธยม รัชดาภิเษก ในพระบรมราชูปถัมภ์	สพม. สมุทรปราการ	
10	610146	17012005	1017610146	พรหมบุรีรัชดาภิเษก	สพม. สิงห์บุรี อ่างทอง	

รายชื่อโรงเรียนในโครงการตามพระราชดำริ และโรงเรียนเฉลิมพระเกียรติ

สำนักงานคณะกรรมการการศึกษาขั้นพื้นฐาน

ที่	รหัส 6 หลัก	รหัสโรงเรียน (smis)	รหัสกระทรวง (10 หลัก)	โรงเรียน	สพท.	หมายเหตุ
กลุ่มที่ 15 กลุ่มโรงเรียนรัชมังคลาภิเษก					33	โรงเรียน
1	030526	46030190	1046030526	รัชมังคลาภิเษก (บ้านนายอ)	สพท. กาฬสินธุ์ เขต 3	
2	710493	34050153	1034710493	รัชมังคลาภิเษกบ้านโนนป่าเลา	สพท. อุบลราชธานี เขต 5	
3	720158	10032039	1010720158	นवलนฤตติวิทยาคม รัชมังคลาภิเษก	สพท. กรุงเทพมหานคร เขต 1	
4	051131	40042004	1040051131	น้ำพองพัฒนศึกษา รัชมังคลาภิเษก	สพท. ขอนแก่น	
5	150131	23012011	1023150131	เสตอวิทยาคม รัชมังคลาภิเษก	สพท. จันทบุรี ตรีธาตุ	
6	070334	24012013	1024070334	ไผ่ดำพิทยาคม รัชมังคลาภิเษก	สพท. ฉะเชิงเทรา	
7	100815	36022022	1036100815	โนนคูมิวิทยาคาร รัชมังคลาภิเษก	สพท. ชัยภูมิ	
8	100782	36012021	1036100782	นางแคตวังชมภูวิทยา รัชมังคลาภิเษก	สพท. ชัยภูมิ	
9	120736	57032009	1057120736	ดอยหลวง รัชมังคลาภิเษก	สพท. เชียงราย	
10	120707	57042003	1057120707	ห้วยซ้อวิทยาคม รัชมังคลาภิเษก	สพท. เชียงราย	
11	210815	80022018	1080210815	ทุ่งใหญ่เฉลิมราชอนุสรณ์ รัชมังคลาภิเษก	สพท. นครศรีธรรมราช	
12	250453	55022013	1055250453	ไตรเขตประชาสามัคคี รัชมังคลาภิเษก	สพท. น่าน	กองทุน
13	250443	55012011	1055250443	สาธิตกิจประชาสรรค์ รัชมังคลาภิเษก	สพท. น่าน	
14	260910	31012017	1031260910	รมย์บุรีพิทยาคม รัชมังคลาภิเษก	สพท. บุรีรัมย์	
15	360472	65032003	1065360472	นครชุมพิทยา รัชมังคลาภิเษก	สพท. พิษณุโลก	
16	380594	67022005	1067380594	ศรีจันทร์วิทยาคม รัชมังคลาภิเษก	สพท. เพชรบูรณ์	
17	410621	44022018	1044410621	ดงใหญ่วิทยาคม รัชมังคลาภิเษก	สพท. มหาสารคาม	
18	410613	44022010	1044410613	ปอพานพิทยาคม รัชมังคลาภิเษก	สพท. มหาสารคาม	
19	730268	49012021	1049730268	กุดชุมประชาสรรค์ รัชมังคลาภิเษก	สพท. มุกดาหาร	
20	500519	52012003	1052500519	โป่งหลวงวิทยาคม รัชมังคลาภิเษก	สพท. ลำปาง ลำพูน	
21	530924	33032015	1033530924	พอกพิทยาคม รัชมังคลาภิเษก	สพท. ศรีสะเกษ	
22	530947	33022008	1033530947	ทุ่งไชยพิทยา รัชมังคลาภิเษก	สพท. ศรีสะเกษ	
23	550525	90022014	1090550525	บางกล้าวิทยา รัชมังคลาภิเษก	สพท. สงขลา สตูล	
24	740307	27022006	1027740307	ร่มเกล้าวัฒนานคร สระแก้ว รัชมังคลาภิเษก	สพท. สระบุรี	
25	620370	64012008	1064620370	ไกรในวิทยาคม รัชมังคลาภิเษก	สพท. สุโขทัย	
26	640566	84022008	1084640566	เสวีวิทยาคม รัชมังคลาภิเษก	สพท. สุราษฎร์ธานี ชุมพร	
27	650763	32012006	1032650763	รามวิทยา รัชมังคลาภิเษก	สพท. สุรินทร์	
28	650824	32032014	1032650824	ตาดงวิทยา รัชมังคลาภิเษก	สพท. สุรินทร์	
29	660537	43022013	1038660537	หนองยองพิทยาคม รัชมังคลาภิเษก	สพท. บึงกาฬ	
30	660533	43032011	1038660533	เหล่าคามพิทยาคม รัชมังคลาภิเษก	สพท. บึงกาฬ	
31	680870	41032010	1041680870	นาไหมพิทยาคม รัชมังคลาภิเษก	สพท. อุดรธานี	
32	711164	34042001	1034711164	นาเยี่ยศึกษา รัชมังคลาภิเษก	สพท. อุบลราชธานี อำนาจเจริญ	
33	711108	34032001	1034711108	หนามแท่งพิทยาคม รัชมังคลาภิเษก	สพท. อุบลราชธานี อำนาจเจริญ	
กลุ่มที่ 16 กลุ่มโรงเรียนกาญจนาภิเษกวิทยาลัย และเฉลิมพระเกียรติ พระบาทสมเด็จพระเจ้าอยู่หัวภูมิพลอดุลยเดช ทรงครองสิริราชสมบัติครบ 50 พรรษา					10	

รายชื่อโรงเรียนในโครงการตามพระราชดำริ และโรงเรียนเฉลิมพระเกียรติ

สำนักงานคณะกรรมการการศึกษาขั้นพื้นฐาน

ที่	รหัส 6 หลัก	รหัสโรงเรียน (smis)	รหัสกระทรวง (10 หลัก)	โรงเรียน	สพท.	หมายเหตุ
1	030606	46032008	1046030606	กาญจนนาภิเษกวิทยาลัย กาฬสินธุ์	สพท. กาฬสินธุ์	
2	070344	24022004	1024070344	กาญจนนาภิเษกวิทยาลัย ฉะเชิงเทรา	สพท. ฉะเชิงเทรา	
3	100764	36012008	1036100764	กาญจนนาภิเษกวิทยาลัย ชัยภูมิ	สพท. ชัยภูมิ	
4	010245	81012013	1081010245	กาญจนนาภิเษกวิทยาลัย กระบี่	สพท. ตรัง กระบี่	
5	180288	73022017	1073180288	กาญจนนาภิเษกวิทยาลัย นครปฐม(พระตำหนักสวนกุหลาบมอญ)	สพท. นครปฐม	
6	380595	67022006	1067380595	กาญจนนาภิเษกวิทยาลัย เพชรบูรณ์	สพท. เพชรบูรณ์	
7	540632	47012007	1047540632	เฉลิมพระเกียรติพระบาทสมเด็จพระเจ้าอยู่หัวภูมิพล อดุลยเดช ทรงครองสิริราชย์สมบัติครบ 50 พรรษา จังหวัด สกลนคร	สพท. สกลนคร	
8	630451	72012007	1072630451	กาญจนนาภิเษกวิทยาลัย สุพรรณบุรี	สพท. สุพรรณบุรี	
9	640557	84022011	1084640557	กาญจนนาภิเษกวิทยาลัย สุราษฎร์ธานี	สพท. สุราษฎร์ธานี ชุมพร	
10	700271	61012012	1061700271	กาญจนนาภิเษกวิทยาลัย อุทัยธานี	สพท. อุตรธานี	
กลุ่มที่ 17 กลุ่มโรงเรียนเฉลิมพระเกียรติสมเด็จพระนางเจ้าสิริกิติ์ พระบรมราชินีนาถ					12	
1	720154	10032035	1010720154	นวมินทราชินูทิศ สตรีวิทยา พุทธมณฑล	สพท. กรุงเทพมหานคร เขต 1	
2	720150	10022034	1010720150	นวมินทราชินูทิศ เบญจมราชาลัย	สพท. กรุงเทพมหานคร เขต 2	
3	720147	10022031	1010720147	นวมินทราชินูทิศ เตรียมอุดมศึกษา น้อมเกล้า	สพท. กรุงเทพมหานคร เขต 2	
4	720151	10022035	1010720151	นวมินทราชินูทิศ สตรีวิทยา ๒	สพท. กรุงเทพมหานคร เขต 2	
5	720149	10022033	1010720149	นวมินทราชินูทิศ บดินทรเดชา	สพท. กรุงเทพมหานคร เขต 2	
6	020477	71022013	1071020477	ประชามงคล	สพท. กาญจนบุรี	
7	230166	12022009	1012230166	นวมินทราชินูทิศ หอวัง นนทบุรี	สพท. นนทบุรี	
8	270194	13022007	1013270194	นวมินทราชินูทิศ สวนกุหลาบวิทยาลัย ปทุมธานี	สพท. ปทุมธานี	
9	480381	70012009	1070480381	บรมราชินีนาถราชวิทยาลัย	สพท. ราชบุรี	
10	570158	11022004	1011570158	นวมินทราชินูทิศ เตรียมอุดมศึกษาพัฒนาการ	สพท. สมุทรปราการ	
11	570154	11012006	1011570154	นวมินทราชินูทิศ สวนกุหลาบวิทยาลัย สมุทรปราการ	สพท. สมุทรปราการ	
12	650766	32012009	1032650766	สุนทรราชวงศา	สพท. สุรินทร์	
กลุ่มที่ 18 กลุ่มโรงเรียนเฉลิมพระเกียรติสมเด็จพระศรีนครินทร์ ในพระราชูปถัมภ์สมเด็จพระเทพรัตนราชสุดาฯ สยามบรมราชกุมารี					12	
1	020468	71012010	1071020468	เฉลิมพระเกียรติสมเด็จพระศรีนครินทร์ กาญจนบุรี	สพท. กาญจนบุรี	
2	040439	62012010	1062040439	เฉลิมพระเกียรติสมเด็จพระศรีนครินทร์ กำแพงเพชร	สพท. กำแพงเพชร	
3	470225	21012009	1021470225	เฉลิมพระเกียรติสมเด็จพระศรีนครินทร์ ระยอง	สพท. ชลบุรี ระยอง	
4	320309	56012009	1056320309	เฉลิมพระเกียรติสมเด็จพระศรีนครินทร์ พะเยา	สพท. พะเยา	
5	210849	80012015	1080210849	เฉลิมพระเกียรติสมเด็จพระศรีนครินทร์ นครศรีธรรมราช	สพท. นครศรีธรรมราช	
6	400060	83012003	1083400060	เฉลิมพระเกียรติสมเด็จพระศรีนครินทร์ ภูเก็ต	สพท. พังงา ภูเก็ต ระนอง	
7	440218	95012005	1095440218	เฉลิมพระเกียรติสมเด็จพระศรีนครินทร์ ยะลา	สพท. ยะลา	
8	450861	45012013	1045450861	เฉลิมพระเกียรติสมเด็จพระศรีนครินทร์ ร้อยเอ็ด	สพท. ร้อยเอ็ด	

รายชื่อโรงเรียนในโครงการตามพระราชดำริ และโรงเรียนเฉลิมพระเกียรติ

สำนักงานคณะกรรมการการศึกษาขั้นพื้นฐาน

ที่	รหัส 6 หลัก	รหัสโรงเรียน (smis)	รหัสกระทรวง (10 หลัก)	โรงเรียน	สพท.	หมายเหตุ
9	490407	16022006	1016490407	เฉลิมพระเกียรติสมเด็จพระศรีนครินทร์ ลพบุรี	สพม. ลพบุรี	
10	760330	39012004	1039760330	เฉลิมพระเกียรติสมเด็จพระศรีนครินทร์ หนองบัวลำภู	สพม. เลย หนองบัวลำภู	
11	530893	33012007	1033530893	เฉลิมพระเกียรติสมเด็จพระศรีนครินทร์ ศรีสะเกษ	สพม. ศรีสะเกษ	
12	590113	74012003	1074590113	เฉลิมพระเกียรติสมเด็จพระศรีนครินทร์ สมุทรสาคร	สพม. สมุทรสาคร สมุทรสงคราม	
กลุ่มที่ 19 กลุ่มโรงเรียนจุฬารามราชวิทยาลัย					12	โรงเรียน
1	270191	13012011	1013270191	จุฬารามราชวิทยาลัย ปทุมธานี	สพม. เขต 4	
2	490404	16012004	1016490404	จุฬารามราชวิทยาลัย ลพบุรี	สพม. เขต 5	
3	370259	76022003	1076370259	จุฬารามราชวิทยาลัย เพชรบุรี	สพม. เขต 10	
4	210781	80012008	1080210781	จุฬารามราชวิทยาลัย นครศรีธรรมราช	สพม. เขต 12	
5	140333	92012004	1092140333	จุฬารามราชวิทยาลัย ตรัง	สพม. เขต 13	
6	560169	91012001	1091560169	จุฬารามราชวิทยาลัย สตูล	สพม. เขต 16	
7	80319	20012011	1020080319	จุฬารามราชวิทยาลัย ชลบุรี	สพม. เขต 18	
8	520465	42012009	1042520465	จุฬารามราชวิทยาลัย เลย	สพม. เขต 19	
9	730255	49012009	1049730255	จุฬารามราชวิทยาลัย มุกดาหาร	สพม. เขต 22	
10	260893	31042007	1031260893	จุฬารามราชวิทยาลัย บุรีรัมย์	สพม. เขต 32	
11	120700	57012007	1057120700	จุฬารามราชวิทยาลัย เชียงราย	สพม. เขต 36	
12	360468	65012010	1065360468	จุฬารามราชวิทยาลัย พิษณุโลก	สพม. เขต 39	
กลุ่มที่ 20 กลุ่มโรงเรียนเฉลิมพระเกียรติ สมเด็จพระเจ้าพี่นางเธอ เจ้าฟ้ากัลยาณิวัฒนา กรมหลวงนราธิวาสราชนครินทร์					8	โรงเรียน
1	660405	43030151	1038660405	กัลยาณิวัฒนา 2	สพป. บึงกาฬ	
2	260732	31030178	1031260732	วราวัฒนา	สพป. บุรีรัมย์ เขต 3	
3	280178	77020067	1077280178	อานันท์	สพป. ประจวบคีรีขันธ์ เขต 2	กองทุน
4	280183	77020065	1077280183	วไลย	สพป. ประจวบคีรีขันธ์ เขต 2	กองทุน
5	360128	65030010	1065360128	กัลยาณิวัฒนา 1	สพป. พิษณุโลก เขต 3	
6	550334	90030133	1090550334	มหิตล	สพป. สงขลา เขต 3	
7	240350	96012003	1096240350	เฉลิมพระเกียรติกรมหลวงนราธิวาสราชนครินทร์ บางปอประชารักษ์	สพม. นราธิวาส	
8	550486	90012004	1090550486	วรรณารเฉลิม จังหวัดสงขลา	สพม. สงขลา สตูล	
รวมโรงเรียนทั้งสิ้น 19 กลุ่ม(ยกเว้น กลุ่มโรงเรียนจุฬารามราชวิทยาลัย)					586	



คู่มือการจัดตั้งงบประมาณปี 2566
งบลงทุน ค่าครุภัณฑ์ ที่ดินและสิ่งก่อสร้าง
กลุ่มพัฒนาโรงเรียนในโครงการตามพระราชดำริ
และโรงเรียนเฉลิมพระเกียรติ

สำนักพัฒนานวัตกรรมการจัดการศึกษา
สำนักงานคณะกรรมการการศึกษาขั้นพื้นฐาน
กระทรวงศึกษาธิการ